

Dell™ Color Cloud Multifunction Printer | H625cdw
Dell™ Color Cloud Multifunction Printer | H825cdw
Dell™ Color Smart Multifunction Printer | S2825cdn
Guida per l'utente

Modello
regolamentare: H625cdw
H825cdw
S2825cdn



Indicazioni Nota, Attenzione e Avvertenza

NOTA:

- Una **NOTA** indica informazioni importanti che aiutano a utilizzare al meglio la propria stampante.

ATTENZIONE:

- un avvertimento di **ATTENZIONE** indica potenziali danni all'hardware o perdita dei dati in caso di mancata osservanza delle istruzioni.

AVVERTENZA:

- un'AVVERTENZA indica potenziali danni alla proprietà, lesioni personali o decesso.

Le informazioni in questo documento sono soggette a modifica senza preavviso.

© 2015 Dell Inc. Tutti i diritti riservati.

La riproduzione di questa documentazione in qualsiasi modo senza il permesso scritto della Dell Inc. è severamente vietata.

Marchi utilizzati nel testo:

Dell e il logo *DELL* sono marchi di Dell Inc.

Microsoft, Windows, Windows Server e Windows Vista sono marchi o marchi registrati di Microsoft Corporation negli Stati Uniti e/o in altri paesi.

Apple, Bonjour, iPhone, Macintosh, Mac OS, AirPrint e il logo *AirPrint* sono marchi di Apple Inc. *Adobe, PostScript e Photoshop* sono marchi o marchi registrati di Adobe Systems Incorporated negli Stati Uniti e/o in altri paesi.

RSA e BSAFE sono marchi o marchi registrati di EMC Corporation negli Stati Uniti e/o in altri paesi.

Le schermate dei prodotti Microsoft sono state ristampate su autorizzazione di Microsoft Corporation.

Altri marchi depositati e nomi registrati potrebbero essere usati in questo documento per riferirsi a entità proprietarie dei marchi e dei nomi dei prodotti. Dell Inc. nega qualsiasi interesse di proprietà in marchi o nomi depositati a esclusione dei propri.

Licenza

XML Paper Specification (XPS): questo prodotto può incorporare proprietà intellettuale di Microsoft Corporation. I termini e le condizioni in base ai quali Microsoft concede in licenza tale proprietà intellettuale sono disponibili all'indirizzo

<http://go.microsoft.com/fwlink/?LinkId=52369>; *DES*: questo prodotto include software sviluppato da Eric Young (eay@mincom.oz.au); *AES*: copyright (c) 2003, Dr Brian Gladman, Worcester, UK. Tutti i diritti riservati. Questo prodotto utilizza software AES pubblicato fornito da Brian Gladman in base ai termini della licenza BSD; *TIFF (libtiff)*: Copyright (c) 1988-1997 Sam Leffler e Copyright (c) 1991-1997 Silicon Graphics, Inc.; *ICC Profile (Little cms)*: Copyright (c) 1998-2004 Marti Maria.

RSA BSAFE



In questa stampante è installato il software di crittografia RSA® BSAFE® di EMC Corporation.

ICC Profile Header

Copyright (c) 1994-1996 SunSoft, Inc.

Rights Reserved

Permission is hereby granted, free of charge, to any person obtaining a copy of this software and associated documentation files (the "Software"), to deal in the Software without restriction, including without limitation the rights to use, copy, modify, merge, publish distribute, sublicense, and/or sell copies of the Software, and to permit persons to whom the Software is furnished to do so, subject to the following conditions:

The above copyright notice and this permission notice shall be included in all copies or substantial portions of the Software.

THE SOFTWARE IS PROVIDED "AS IS", WITHOUT WARRANTY OF ANY KIND, EXPRESS OR IMPLIED, INCLUDING BUT NOT LIMITED TO THE WARRANTIES OF MERCHANTABILITY, FITNESS FOR A PARTICULAR PURPOSE AND NON-INFRINGEMENT. IN NO EVENT SHALL SUNSOFT, INC. OR ITS PARENT COMPANY BE LIABLE FOR ANY CLAIM, DAMAGES OR OTHER LIABILITY, WHETHER IN AN ACTION OF CONTRACT, TORT OR OTHERWISE, ARISING FROM, OUT OF OR IN CONNECTION WITH THE SOFTWARE OR THE USE OR OTHER DEALINGS IN THE SOFTWARE.

Except as contained in this notice, the name of SunSoft, Inc. shall not be used in advertising or otherwise to promote the sale, use or other dealings in this Software without written authorization from SunSoft Inc.

JPEG Library

Independent JPEG Group's free JPEG software

This package contains C software to implement JPEG image encoding, decoding, and transcoding. JPEG is a standardized compression method for full-color and gray-scale images.

The distributed programs provide conversion between JPEG "JFIF" format and image files in PBMPLUS PPM/PGM, GIF, BMP, and Targa file formats. The core compression and decompression library can easily be reused in other programs, such as image viewers. The package is highly portable C code; we have tested it on many machines ranging from PCs to Crays.

We are releasing this software for both noncommercial and commercial use. Companies are welcome to use it as the basis for JPEG-related products. We do not ask a royalty, although we do ask for an acknowledgement in product literature (see the README file in the distribution for details). We hope to make this software industrial-quality --- although, as with anything that's free, we offer no warranty and accept no liability.

For more information, contact jpeg-info@jpegclub.org.

Contents of this directory

jpegsrc.vN.tar.gz contains source code, documentation, and test files for release N in Unix format.

jpegsrcN.zip contains source code, documentation, and test files for release N in Windows format.

jpegaltui.vN.tar.gz contains source code for an alternate user interface for cjpeg/djpeg in Unix format.

jpegaltuiN.zip contains source code for an alternate user interface for cjpeg/djpeg in Windows format.

wallace.ps.gz is a PostScript file of Greg Wallace's introductory article about JPEG. This is an update of the article that appeared in the April 1991 Communications of the ACM.

jpeg.documents.gz tells where to obtain the JPEG standard and documents about JPEG-related file formats.

jfif.ps.gz is a PostScript file of the JFIF (JPEG File Interchange Format) format specification.

jfif.txt.gz is a plain text transcription of the JFIF specification; it's missing a figure, so use the PostScript version if you can.

TIFFTechNote2.txt.gz is a draft of the proposed revisions to TIFF 6.0's JPEG support.

pm.errata.gz is the errata list for the first printing of the textbook "JPEG Still Image Data Compression Standard" by Pennebaker and Mitchell.

jdosaobj.zip contains pre-assembled object files for JMEMDOS.ASM. If you want to compile the IJG code for MS-DOS, but don't have an assembler, these files may be helpful.

Math Library

Copyright (C) 1993 by Sun Microsystems, Inc. All rights reserved.

Developed at SunPro, a Sun Microsystems, Inc. business.

Permission to use, copy, modify, and distribute this software is freely granted, provided that this notice is preserved.

=====

copysignf.c: * Copyright (C) 1993 by Sun Microsystems, Inc. All rights reserved.

math_private.h: * Copyright (C) 1993 by Sun Microsystems, Inc. All rights reserved.

powf.c: * Copyright (C) 1993 by Sun Microsystems, Inc. All rights reserved.

scalbnf.c: * Copyright (C) 1993 by Sun Microsystems, Inc. All rights reserved.

libtiff

Copyright (C) 1988-1997 Sam Leffler

Copyright (C) 1991-1997 Silicon Graphics, Inc.

Permission to use, copy, modify, distribute, and sell this software and its documentation for any purpose is hereby granted without fee, provided that (i) the above copyright notices and this permission notice appear in all copies of the software and related documentation, and (ii) the names of Sam Leffler and Silicon Graphics may not be used in any advertising or publicity relating to the software without the specific, prior written permission of Sam Leffler and Silicon Graphics.

THE SOFTWARE IS PROVIDED "AS-IS" AND WITHOUT WARRANTY OF ANY KIND, EXPRESS, IMPLIED OR OTHERWISE, INCLUDING WITHOUT LIMITATION, ANY WARRANTY OF MERCHANTABILITY OR FITNESS FOR A PARTICULAR PURPOSE.

IN NO EVENT SHALL SAM LEFFLER OR SILICON GRAPHICS BE LIABLE FOR ANY SPECIAL, INCIDENTAL, INDIRECT OR CONSEQUENTIAL DAMAGES OF ANY KIND, OR ANY DAMAGES WHATSOEVER RESULTING FROM LOSS OF USE, DATA OR PROFITS, WHETHER OR NOT ADVISED OF THE POSSIBILITY OF DAMAGE, AND ON ANY THEORY OF LIABILITY, ARISING OUT OF OR IN CONNECTION WITH THE USE OR PERFORMANCE OF THIS SOFTWARE.

Zlib

zlib.h -- interface of the 'zlib' general purpose compression library version 1.2.8, April 28th, 2013

Copyright (C) 1995-2013 Jean-loup Gailly and Mark Adler

This software is provided 'as-is', without any express or implied warranty. In no event will the authors be held liable for any damages arising from the use of this software.

Permission is granted to anyone to use this software for any purpose, including commercial applications, and to alter it and redistribute it freely, subject to the following restrictions:

1. The origin of this software must not be misrepresented; you must not claim that you wrote the original software. If you use this software in a product, an acknowledgment in the product documentation would be appreciated but is not required.
2. Altered source versions must be plainly marked as such, and must not be misrepresented as being the original software.
3. This notice may not be removed or altered from any source distribution.

Jean-loup Gailly
jloup@gzip.org

Mark Adler
madler@alumni.caltech.edu

DIRITTI LIMITATI PER IL GOVERNO DEGLI STATI UNITI

Questo software e la documentazione vengono forniti con DIRITTI LIMITATI. Uso, duplicazione o pubblicazione da parte del Governo sono soggetti a restrizioni come da sottoparagrafo (c)(1)(ii) della clausola Diritti dei dati Tecnici e Software per Computer di DFARS 252.227-7013 e nelle disposizioni FAR pertinenti: Dell Inc., One Dell Way, Round Rock, Texas, 78682, USA.

Ottobre 2015 Rev. A00

Sommario

Indicazioni Nota, Attenzione e Avvertenza	2
1 Prima di iniziare	13
Informazioni sul presente manuale	14
Convenzioni	14
Individuazione delle informazioni	15
Funzionalità del prodotto	16
Descrizione della stampante	19
Vista anteriore e posteriore	19
Alimentatore automatico di documenti fronte/retro (Duplex Automatic Document Feeder, DADF)	21
Pannello operatore	21
Accessorio opzionale	23
Simboli grafici sulla stampante e loro significato	24
2 Configurazione della stampante	25
Panoramica della configurazione della stampante	26
Preparazione della stampante per la configurazione	27
Requisiti di spazio	27
Proteggere la stampante	27
Collegamento della stampante a una linea telefonica	28
Collegamento della stampante alla presa a muro	28
Collegamento della stampante a un modem	29
Collegamento a un telefono o a una segreteria telefonica	29
Accensione/spengimento della stampante	31
Accensione della stampante	31
Spegnere la stampante	32
Configurazione delle impostazioni iniziali sul pannello operatore	32
Collegamento della stampante a un computer	38
Panoramica	38
Collegamento a una rete wireless	39
Collegamento a una rete (Ethernet) cablata	44
Collegamento a un computer mediante USB	45
Installazione del software per i computer Windows®	46
Installazione del software per i computer Macintosh	53

Connessione della stampante ai dispositivi mobili	56
Wi-Fi Direct	56
Dell Document Hub	59
AirPrint	60
Google Cloud Print	60
Servizio di stampa Mopria	65
Installazione dei driver della stampante su computer Linux (CUPS)	66
Funzionamento su Red Hat Enterprise Linux 6 Desktop	66
Funzionamento su SUSE Linux Enterprise Desktop 11	68
Funzionamento su Ubuntu 12.04 LTS	71
Impostazione dell'indirizzo IP	74
Assegnazione di un indirizzo IP	74
Verifica delle impostazioni IP	76
3 Come utilizzare la stampante	77
Utilizzo del pannello operatore	78
Informazioni sulla schermata Home	78
Operazioni di base sul touch panel	79
Spostare, aggiungere o eliminare riquadri	80
Utilizzo della tastiera visualizzata sul Touch Panel	82
Modifica della lingua	82
Blocco pannello	82
Impostazione dell'opzione Timer risparmio energetico	83
Informazioni sulla funzionalità Lavori simultanei	84
Informazioni sui menu di sistema	85
Rapp./Elenco	85
Wi-Fi WPS	87
Dispos. associato	88
Impostazioni ammin.	88
Imp. predefinite	119
Gestione cassette	120
Impostazioni lingua	122
Ripristina predefiniti	122
Informazioni sui menu dei lavori	124
Stampa	124
Copia	126
Copia ID	128
Copia Up Multiplo	128
Scansione su email	129
Scans. in cartella di rete	130

Scansione su USB	130
Scansione su computer	130
FAX	132
Stampa PDF/TIFF	134
Stampa JPEG	134
Dell Document Hub	136
SharePoint	139
Aggiungi applicazione	140
Dell™ Printer Configuration Web Tool	141
Preparazione all'utilizzo di Dell Printer Configuration Web Tool	141
Avvio di Dell Printer Configuration Web Tool	142
Formato di visualizzazione della pagina	142
Modifica delle impostazioni delle voci di menu	145
Istruzioni sull'uso dei supporti di stampa	201
Supporti di stampa supportati	201
Grammature carta supportate	204
Supporti di stampa non idonei	204
Supporti di stampa consigliati	205
Istruzioni sulla conservazione dei supporti di stampa	206
Caricamento dei supporti di stampa	207
Prima di caricare	207
Caricamento dei supporti di stampa nel cassetto 1 e nell'alimentatore da 550 fogli opzionale	207
Caricamento dei supporti di stampa nell'alimentatore MPF (Multipurpose Feeder)	213
Caricamento della carta intestata, carta prestampata e preforata	217
Scambio dei cassettei carta	217
Caricamento di documenti	218
Prima di caricare i documenti nel DADF	218
Caricamento di un documento nel DADF (Duplex Automatic Document Feeder)	219
Caricamento di un documento sul vetro documenti.	219
4 Stampa, Copia, Scansione, Invio di fax e Dell Document Hub	221
Stampa	222
Invio di un lavoro da stampare	222
Annullamento di un lavoro di stampa	222
Stampa duplex	223
Stampa memorizzata	225

Stampa da un'unità Flash USB	229
Impostazioni Stampante	230
Copia	232
Esecuzione di copie dal vetro documenti	232
Esecuzione di copie dal DADF	232
Utilizzo di Copia ID	233
Modifica delle impostazioni di copia predefinite	233
Scansione	235
Panoramica di scansione	235
Scansione su un computer con una connessione USB	236
Scansione su un computer con una connessione di rete	237
Scansione da un computer mediante Web Services on Devices (WSD)	239
Scansione utilizzando il driver TWAIN	240
Scansione utilizzando il driver Windows® Image Acquisition (WIA)	241
Scansione utilizzando Wi-Fi Direct	242
Scansione su computer o server con SMB/FTP	243
Scansione su un'unità flash USB	253
Invio di dati digitalizzati via e-mail	255
Gestione dello scanner	259
Modifica delle impostazioni di scansione predefinite	261
Invio di fax	262
Impostazioni iniziali	262
Modifica delle impostazioni fax	263
Invio di un fax	264
Invio di un fax differito	266
Invio di un fax direttamente da un computer	267
Composizione automatica	271
Rubrica	274
Ricezione di un fax	275
Rapporti correlati ai fax	278
Modifica dell'impostazione fax predefinita	278
Dell Document Hub	279
Registrazione dell'utente e accesso a Dell Document Hub	279
Ricerca e stampa di file	282
Navigazione e stampa dei file	283
Scansione	284
Scansione del documento utilizzando il Riconoscimento ottico caratteri (OCR)	285
Invio dei dati digitalizzati a se stessi tramite e-mail	287
Invio di dati digitalizzati di un biglietto da visita a se stessi tramite e-mail	287

Stampa e scansione direttamente da SharePoint®	289
Registrazione del server SharePoint®	289
Accesso al server SharePoint®	290
Navigazione e stampa dei file	290
Scansione	291
5 Conoscere la stampante	293
Informazioni sul software della stampante	294
Panoramica	294
Utilizzo di Widget Monitor Stato per Macintosh	297
Utilizzo di Status Monitor Console per Linux	302
Aggiornamento del software	307
Autenticazione utente	308
Creazione e modifica degli account utente	308
Accesso all'account utente	310
Desktop multiplo - Personalizzazione dei riquadri	312
Aggiunta di un nuovo riquadro	312
Uso della Rubrica indirizzi e della Rubrica.	315
Tipi di rubriche indirizzi	315
Aggiunta e modifica di voci delle rubriche indirizzi	315
Uso del pannello operatore della stampante	316
Uso dell'Editor rubrica indirizzi	316
Utilizzo di Dell Printer Configuration Web Tool	317
Utilizzo della rubrica del server e della rubrica indirizzi del server	317
Utilizzo di certificati digitali	322
Gestione dei certificati	322
Impostazione delle funzioni	326
Informazioni sui messaggi della stampante	332
Codici di stato	332
Messaggi di errore	340
Caratteristiche tecniche	343
Compatibilità con i sistemi operativi	343
Alimentazione	343
Dimensioni	344
Intensità	344
Memoria	344
Page Description Language (PDL)/Emulazione, sistema operativo e interfacce	344
Ambiente	345

Cavi	345
Caratteristiche tecniche della stampante	346
Caratteristiche tecniche della copiatrice	346
Caratteristiche tecniche dello scanner	347
Caratteristiche tecniche del fax	347
Specifiche di connessione wireless	348
6 Manutenzione della stampante	349
Manutenzione della stampante	350
Determinare lo stato dei materiali di consumo	350
Risparmiare materiali di consumo	350
Ordinare i materiali di consumo	351
Conservazione dei supporti di stampa	352
Conservazione dei materiali di consumo	352
Sostituzione delle cartucce del toner	352
Sostituzione delle cartucce tamburo	354
Sostituzione del contenitore del toner di scarto	360
Pulizia dell'interno della stampante	362
Pulizia dello scanner	367
Pulizia dei rulli di alimentazione DADF	369
Spostamento della stampante	370
Rimozione di opzioni	371
7 Risoluzione dei problemi	373
Risoluzione dei problemi	374
Rimozione degli inceppamenti	374
Problemi di base della stampante	386
Problemi di visualizzazione	386
Problemi di stampa	386
Problemi di qualità di stampa	388
Problemi di inceppamento/allineamento	404
Rumore	408
Problemi di copiatura	409
Problemi di fax	409
Problemi di scansione	411
Problemi con il certificato digitale	413
Problemi wireless	414
Problemi con l'alimentatore opzionale da 550 fogli installato	415
Problemi relativi a Wi-Fi Direct	415
Problemi con le utility della stampante/con il driver dello scanner	416
Altri problemi	416
Come contattare il servizio di assistenza clienti	417

Appendice	418
Appendice	419
Politica di assistenza tecnica Dell™	419
Garanzia e politica del reso	419
Contattare Dell	419

Prima di iniziare

Informazioni sul presente manuale	14
Individuazione delle informazioni	15
Funzionalità del prodotto	16
Descrizione della stampante	19
Simboli grafici sulla stampante e loro significato	24

Informazioni sul presente manuale

Fare clic sui segnalibri a sinistra per informazioni sulle funzioni, gli accessori opzionali e il funzionamento della stampante Dell H625cdw, Dell H825cdw o Dell S2825cdn. Per informazioni riguardanti gli altri documenti forniti con la stampante, vedere "Individuazione delle informazioni".

NOTA:

- nel presente manuale, viene fatto riferimento a Dell H625cdw, Dell H825cdw, o Dell S2825cdn come alla "stampante".
- nel presente manuale, le procedure per il computer vengono spiegate utilizzando Microsoft® Windows® 7 salvo diversamente specificato.
- Le immagini e le schermate utilizzate nel presente manuale si riferiscono alla stampante Dell H825cdw, se non diversamente indicato.

Convenzioni

Di seguito viene descritto il significato dei simboli e dei font utilizzati in questo manuale:

Voce	Descrizione
Testo in grassetto	<ul style="list-style-type: none">• Nomi dei pulsanti hardware sul pannello operatore.• Menu, comandi, finestre o finestre di dialogo visualizzati sullo schermo del computer.
Testo con font Courier New	<ul style="list-style-type: none">• Menu e messaggi visualizzati sul touch panel.• Nomi di schermate sul touch panel.• Caratteri immessi dal computer.• Percorsi di directory.
< >	<ul style="list-style-type: none">• Tasti sulla tastiera del computer.
→	<ul style="list-style-type: none">• Indica un flusso di processo.
" "	<ul style="list-style-type: none">• Riferimenti incrociati in questo manuale.• Caratteri immessi dal pannello operatore.• Messaggi visualizzati sullo schermo del computer.

Individuazione delle informazioni

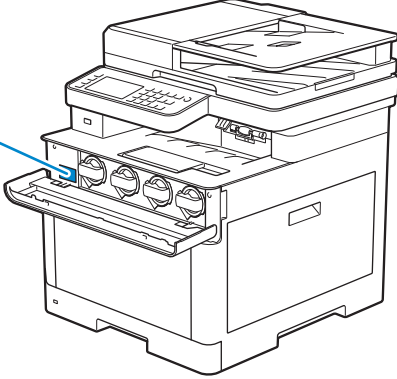
Argomento	Vedere
Driver e manuali della stampante	<p>Disco <i>Software and Documentation</i>:</p> <p>Il disco <i>Software and Documentation</i> contiene manuali, driver e software della stampante. È possibile utilizzare il disco <i>Software and Documentation</i> per installare i driver e il software e fare riferimento ai manuali.</p> <p>Il disco <i>Software and Documentation</i> potrebbe contenere dei file Leggimi che forniscono aggiornamenti dell'ultimo minuto riguardanti modifiche tecniche alla stampante o materiale di riferimento tecnico avanzato per utenti esperti o tecnici.</p>
Come installare la stampante Come utilizzare la stampante	<i>Guida di configurazione</i>
Informazioni di sicurezza	<i>Informazioni importanti</i>
Informazioni sulla garanzia	<p>⚠ AVVERTENZA:</p> <ul style="list-style-type: none">• leggere e osservare tutte le istruzioni di sicurezza della sezione <i>Informazioni importanti</i> prima di installare e utilizzare la stampante.
Express Service Code e Service Tag	<p>L'Express Service Code e il Service Tag sono indicate all'interno del coperchio anteriore della stampante.</p> <div data-bbox="660 1025 951 1205" data-label="Text"><p>Service Tag ABCD123 Express Service Code 01234567890</p></div> 
Driver aggiornati per la stampante	Visitare il sito www.dell.com/support .
Documentazione della stampante	
Risposte a domande di supporto e assistenza tecnica	<p>Visitare il sito www.dell.com/support. Selezionare la propria regione e inserire le informazioni richieste per accedere agli strumenti e alle informazioni di assistenza desiderate.</p> <p>www.dell.com/support fornisce numerosi strumenti online, tra cui:</p> <ul style="list-style-type: none">• Soluzioni: suggerimenti e consigli per la risoluzione dei problemi, articoli redatti da tecnici e corsi online• Aggiornamenti: informazioni sull'aggiornamento di componenti, ad esempio driver di stampa• Servizio clienti: informazioni sui contatti, stato dell'ordine, garanzia e informazioni sulle riparazioni• Download: driver• Manuali: documentazione relativa alla stampante e specifiche dei prodotti

Funzionalità del prodotto

In questo capitolo vengono descritte le funzionalità del prodotto e vengono indicati i relativi collegamenti.

App Dell Document Hub

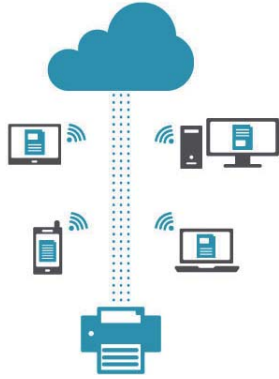

L'app Dell Document Hub consente di accedere e condividere con facilità documenti, immagini e contenuto digitale. Questa innovativa soluzione di collaborazione nel cloud connette la stampante e i dispositivi ai servizi cloud più diffusi, offrendo un mezzo flessibile e sicuro per collaborare da qualsiasi luogo. Utilizzando il computer o un dispositivo mobile è possibile cercare file su molteplici servizi cloud contemporaneamente per stampare documenti, oppure è possibile eseguire la scansione dei documenti direttamente nel cloud utilizzando l'app. Visitare il Windows Store, il negozio Google Play™ e l'App Store per scaricare le applicazioni.

Se si utilizza un dispositivo portatile Android, è possibile eseguire anche le operazioni seguenti:

- Toccare il dispositivo sulla stampante per scaricare l'app (solo quando non è installata sul dispositivo)
- Toccare il dispositivo sulla stampante per avviare l'app, avviare la stampa o iniziare la scansione.

Per ulteriori informazioni sull'uso di Dell Document Hub, vedere le domande frequenti nel sito Dell.com/documenthub.

Dell Printer Hub (Dell H625cdw e Dell H825cdw)



Dell Printer Hub è un programma che monitora e informa sullo stato della stampante e consente di personalizzare le impostazioni della stampante. Il programma informa anche sugli aggiornamenti del firmware/software. Per l'uso pratico, è possibile accedere a Dell Document Hub da Dell Printer Hub. Dell Printer Hub è incluso nel disco *Software and Documentation* e viene installato insieme ai manuali, ai driver e al software della stampante. Per ulteriori informazioni, aprire il programma e fare clic su ? in alto a destra nella finestra principale per vedere le domande frequenti.

Dell Printer Management Tool (Dell S2825cdn)

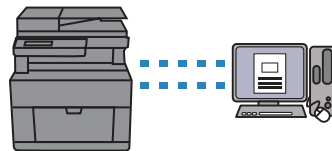

Dell Printer Management Tool è un programma che monitora e informa sullo stato della stampante e consente di personalizzare le impostazioni della stampante. Il programma informa anche sugli aggiornamenti del firmware/software. Dell Printer Management Tool è incluso nel disco *Software and Documentation* e viene installato insieme ai manuali, ai driver e al software della stampante. Per ulteriori informazioni, aprire il programma e fare clic in alto a destra nella finestra principale per vedere le domande frequenti.

Conversione e salvataggio con Dell Document Hub (Dell H625cdw e Dell H825cdw)

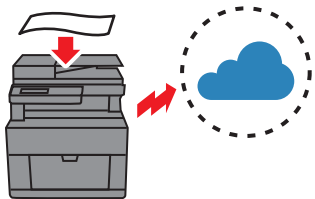

Con Dell Document Hub è possibile eseguire la scansione di documenti cartacei e salvarli direttamente nel proprio servizio di archiviazione cloud preferito. È possibile inoltre convertire i documenti cartacei in contenuti digitali modificabili prima di archivarli nel cloud.
Vedere "Scansione del documento utilizzando il Riconoscimento ottico caratteri (OCR)".

Stampa con Dell Document Hub (Dell H625cdw e Dell H825cdw)

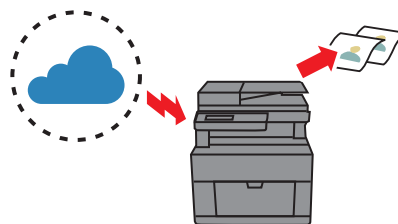

Con Dell Document Hub è possibile individuare facilmente e stampare i documenti salvati nello spazio di archiviazione cloud. È possibile inoltre ricercare i file salvati in vari servizi di archiviazione cloud contemporaneamente.
Vedere "Ricerca e stampa di file".

Stampa diretta USB

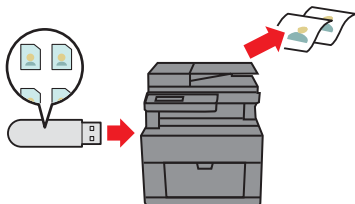

È possibile stampare i file direttamente da un'unità flash USB senza la necessità di avviare il computer e un programma con la funzione **Stampa diretta USB**.
Vedere "Stampa da un'unità Flash USB".

Copia ID

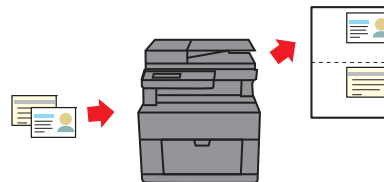

Grazie alla funzione **Copia ID** è possibile copiare con una semplice operazione entrambi i lati di una carta d'identità, nel formato originale, su un solo lato di un singolo foglio.
Vedere "Utilizzo di Copia ID".

Scansione su email

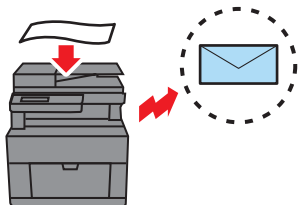

È possibile inviare i dati digitalizzati tramite un allegato e-mail utilizzando la funzione **Scansione su email**. Dopo la scansione, è sufficiente scegliere gli indirizzi e-mail di destinazione dalla rubrica della stampante o del server, oppure inserire l'indirizzo dal touch panel della stampante.
Vedere "Invio di dati digitalizzati via e-mail".

Scans. in cartella di rete

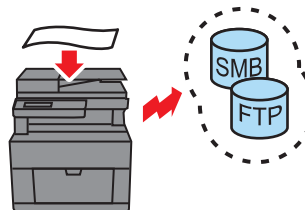

È possibile trasferire i dati digitalizzati a un PC oppure a un server tramite Server Message Block (SMB) o FTP senza l'uso di alcun software. Sebbene sia necessaria la registrazione del server FTP di destinazione o del PC nella rubrica, tale operazione consente di risparmiare tempo.
Vedere "Scansione su computer o server con SMB/FTP".

Scansione su USB

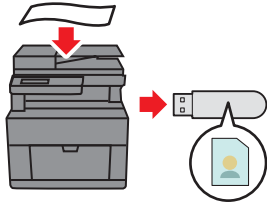

Grazie alla funzione Scansione su USB non è necessario un PC per salvare i dati digitalizzati su un'unità flash USB. È sufficiente specificare l'unità flash USB inserita nella porta della stampante come percorso di salvataggio dei dati al momento della scansione.

Vedere "Scansione su un'unità flash USB".

Scansione dal vetro documenti



È possibile eseguire la scansione delle pagine di un libro o di una brochure dal vetro documenti. Vedere "Esecuzione di copie dal vetro documenti".

Scansione dal DADF (Duplex Automatic Document Feeder)



Con il DADF è possibile eseguire la scansione di fogli non rilegati.

Vedere "Esecuzione di copie dal DADF".

Gestione dei documenti con PaperPort (Dell S2825cdn)

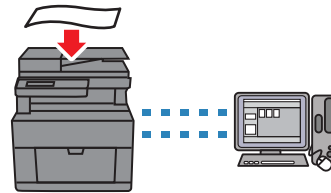

È possibile organizzare, cercare e condividere il documento digitalizzato utilizzando il pacchetto software PaperPort.

Descrizione della stampante

Vista anteriore e posteriore

Vista anteriore

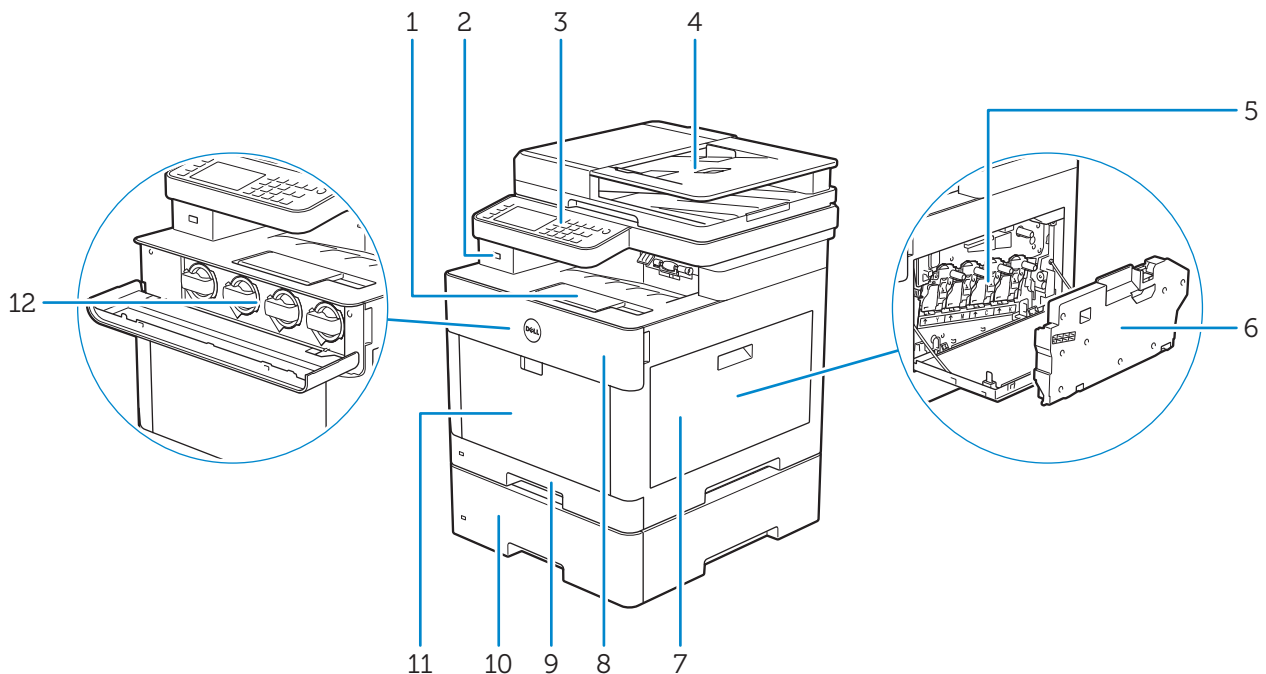

1	Prolunga cassetto di uscita	7	Coperchio laterale destro
2	Porta USB anteriore	8	Coperchio anteriore
3	Pannello operatore	9	Cassetto 1
4	Alimentatore automatico di documenti fronte/retro (Duplex Automatic Document Feeder, DADF)	10	Alimentatore da 550 fogli opzionale (Cassetto 2)
5	Cartucce tamburo	11	Alimentatore multifunzione (Multipurpose Feeder, MPF)
6	Contenitore toner di scarto	12	Cartucce toner

NOTA:

- Non rimuovere o inserire le cartucce del toner quando la stampante è in funzione.

Vista posteriore

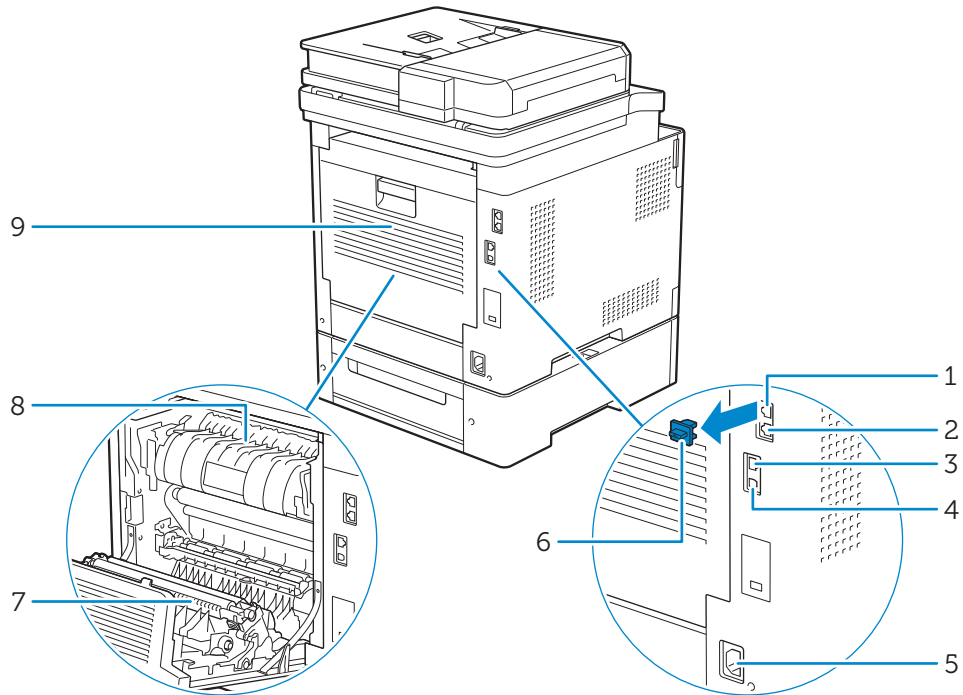

1	Connettore telefonico	6	Spinotto "blu"
2	Connettore per presa a muro	7	Unità duplex
3	Porta Ethernet	8	Fusore
4	Porta USB	9	Coperchio posteriore
5	Connettore di alimentazione		

Alimentatore automatico di documenti fronte/retro (Duplex Automatic Document Feeder, DADF)

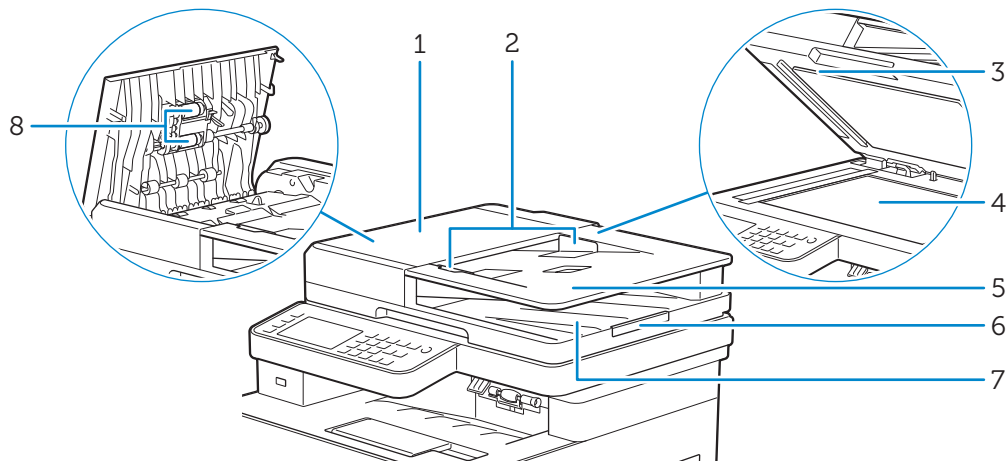

1	Coperchio DADF	5	Vassoio di alimentazione dei documenti
2	Guide dei documenti	6	Ferma documenti
3	Coperchio a scivolo DADF	7	Vassoio di uscita documenti
4	Vetro documenti	8	Rulli di alimentazione DADF

NOTA:

- estrarre il ferma documenti per evitare che il documento cada dalla stampante.



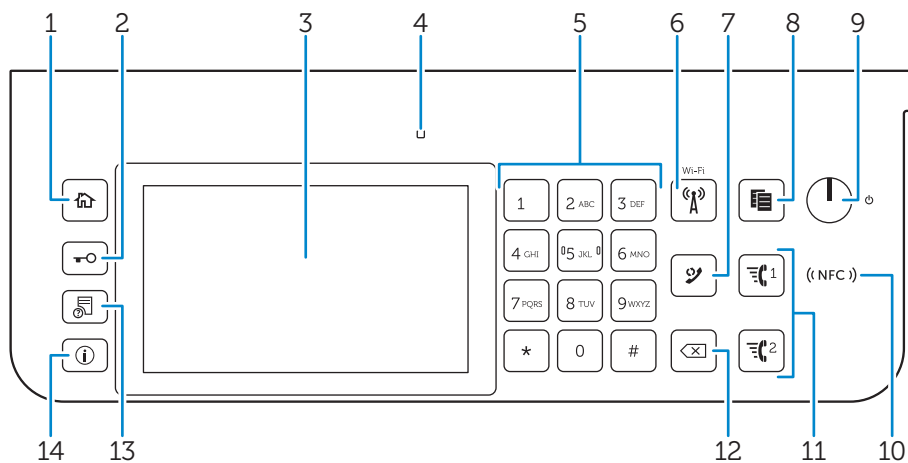

Pannello operatore

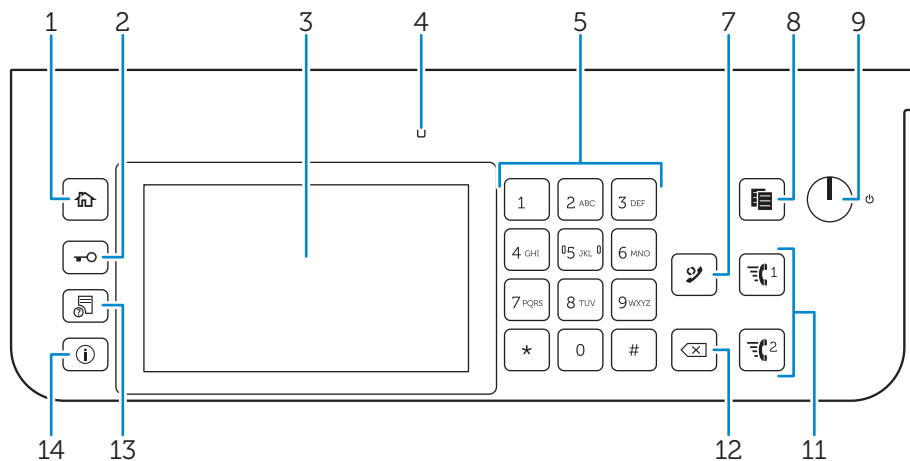
Dell H625cdw/Dell H825cdw





1	Pulsante (Home)	Passa alla schermata Home.
2	(Pulsante Accesso/Disconnetti)	Disconnette l'utente che ha effettuato l'accesso.
3	Touch Panel	Consente di specificare le impostazioni toccando direttamente lo schermo. Visualizza varie impostazioni, istruzioni e messaggi di errore.
4	LED Pronto/Errore	Mostra una luce verde quando la stampante è pronta e una luce lampeggiante verde durante la fase di ricezione dati. Mostra una luce color ambra quando si verifica un errore e una luce lampeggiante ambra quando si verifica un errore di stampa irreversibile.
5	Tastierino numerico	Consente di inserire caratteri e numeri.
6	Pulsante (Wi-Fi)*	Mostra una luce bianca quando si attiva il Wi-Fi® e lampeggia in determinate condizioni. Vedere "Stato del LED del pulsante Wi-Fi".
7	Pulsante (Ricomposizione/Pausa)	Ricomponere un numero telefonico. Inserisce una pausa in un numero telefonico. Quando si preme il pulsante (Ricomposizione/Pausa), sul touch panel appare "-".
8	Pulsante (Copia)	Avvia la copia di un documento. È attivo solo dalla schermata Home e se l'utente ha effettuato l'accesso alla stampante.
9	Pulsante (Alimentazione)	Accende/spegne la stampante oppure passa la stampante dalla modalità standby a quella di risparmio energetico e viceversa. <ul style="list-style-type: none"> • Premere e rilasciare il pulsante per accendere la stampante. Per spegnere la stampante, tenere premuto il pulsante fino a visualizzare la schermata Gestione alimentazione sul touch panel, quindi toccare Spegnimento. • Ogni qual volta si preme il pulsante si attivano alternativamente le modalità di standby e risparmio energetico. Quando la stampante entra in modalità di risparmio energetico, il pulsante lampeggia lentamente. <p>⚠ ATTENZIONE:</p> <ul style="list-style-type: none"> • Tenendo premuto il pulsante per almeno sei secondi è possibile spegnere la stampante. Tuttavia, questa operazione può comportare la perdita dei dati in memoria.
10	(NFC) (NFC) lettore*	Avvia la comunicazione tra la stampante e una scheda NFC o un dispositivo portatile con la funzione NFC quando si tocca o si passa sul lettore la scheda o il dispositivo.





11	Pulsante  /  (Connessione rapida 1/Connessione rapida 2)	Compone il numero registrato come "001" o "002" rispettivamente della Velocità connessione FAX. È attivo soltanto quando viene visualizzata la schermata Home.
12	Pulsante  (Elimina)	Consente di cancellare caratteri e numeri.
13	Pulsante  (Stato lavori)	Passa alla schermata Stato lavori. Da questa schermata è possibile controllare o annullare i lavori attivi.
14	Pulsante  (Informazioni)	Passa alla schermata Informazioni. È possibile accedere a vari menu impostazioni e informazioni, controllare i livelli dei materiali di consumo e lo stato della rete e stampare vari tipi di rapporti ed elenchi.

* È disponibile su Dell H625cdw e Dell H825cdw.

NOTA:

- il passaggio a un menu diverso o il ritorno alla schermata precedente, annulla il valore o l'impostazione appena inseriti. Per salvare il valore o l'impostazione appena inseriti, assicurarsi di selezionare OK.

Stato del LED del pulsante Wi-Fi

LED (Wi-Fi)	Stato stampante
 No	Il Wi-Fi è stato spento. Connessione alla rete tramite cavo Ethernet Attivazione della modalità di risparmio energetico
 Sì	Collegamento wireless stabilito
 Lampeggio	Ricerca/Connessione con punto di accesso o router LAN wireless
 Lampeggio lento	Il Wi-Fi si accende ma non si collega a un punto di accesso o router.

Accessorio opzionale

Per la stampante è disponibile l'alimentatore da 550 fogli opzionale.

Per installare l'alimentatore da 550 fogli opzionale, fare riferimenti alle istruzioni di installazione in dotazione con l'alimentatore.

Simboli grafici sulla stampante e loro significato



Non utilizzare punti o graffette sui fogli.



Non utilizzare carta piegata, sgualcita o arricciata.



Non utilizzare carta per stampa a getto di inchiostro.



Non utilizzare fogli OHP.



Non utilizzare carta stampata o già utilizzata su un lato.



Attenzione



Non gettare una cartuccia toner nel fuoco.



Non gettare una cartuccia tamburo nel fuoco.



Non esporre alla luce.



Non toccare.



Attenzione (superficie calda)



Non smontare il prodotto.



Non gettare un contenitore toner di scarto nel fuoco.



Blocco



Sblocco

Configurazione della stampante

Panoramica della configurazione della stampante	26
Preparazione della stampante per la configurazione	27
Collegamento della stampante a una linea telefonica	28
Accensione/spegnimento della stampante	31
Collegamento della stampante a un computer	38
Connessione della stampante ai dispositivi mobili	56
Installazione dei driver della stampante su computer Linux (CUPS)	66
Impostazione dell'indirizzo IP	74

Panoramica della configurazione della stampante

Di seguito sono riportate le procedure necessarie per la configurazione della stampante.

Preparazioni hardware/Impostazioni iniziali

- ↓ "Preparazione della stampante per la configurazione"
- "Accensione/spegnimento della stampante"
- "Configurazione delle impostazioni iniziali sul pannello operatore"

Collegamenti/Configurazione stampante

- "Collegamento della stampante a una linea telefonica"
- "Collegamento della stampante a un computer"
- "Connessione della stampante ai dispositivi mobili"

Preparazione della stampante per la configurazione

Requisiti di spazio

Lasciare spazio sufficiente per aprire i cassetti, i coperchi e gli accessori opzionali della stampante e per consentire la ventilazione.

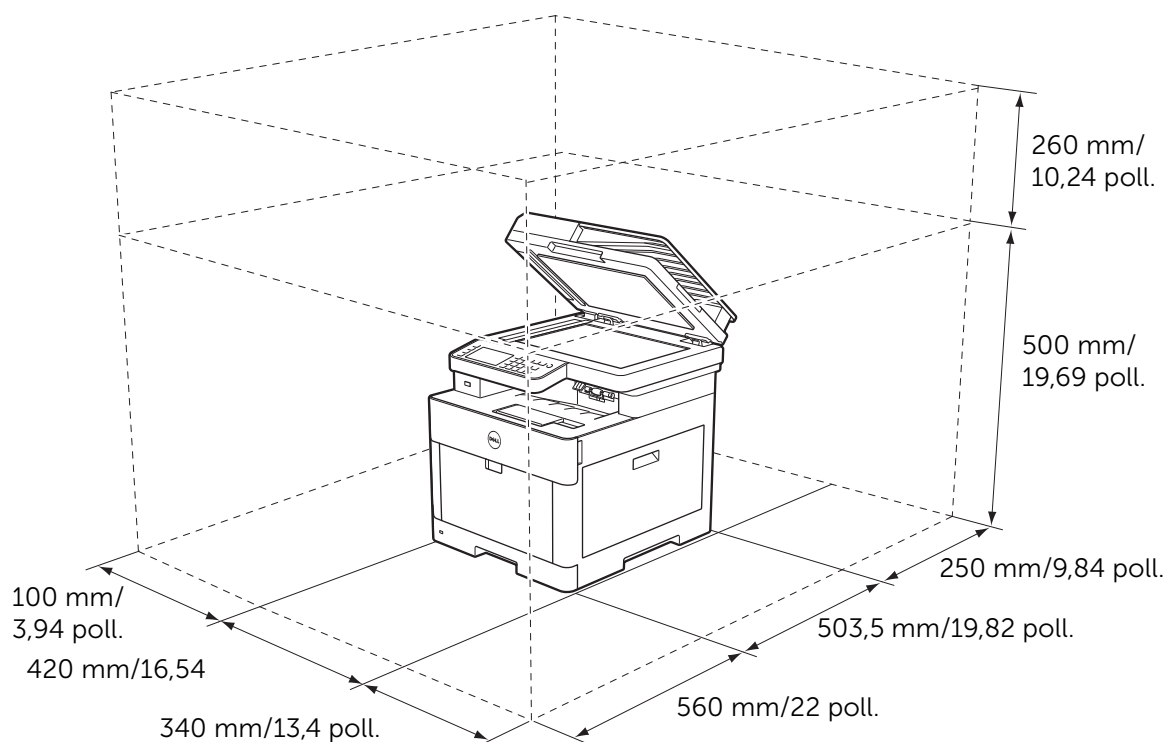

Proteggere la stampante

Per proteggere la stampante dai furti, si può utilizzare il blocco Kensington. Collegare il blocco Kensington alla fessura di protezione della stampante.

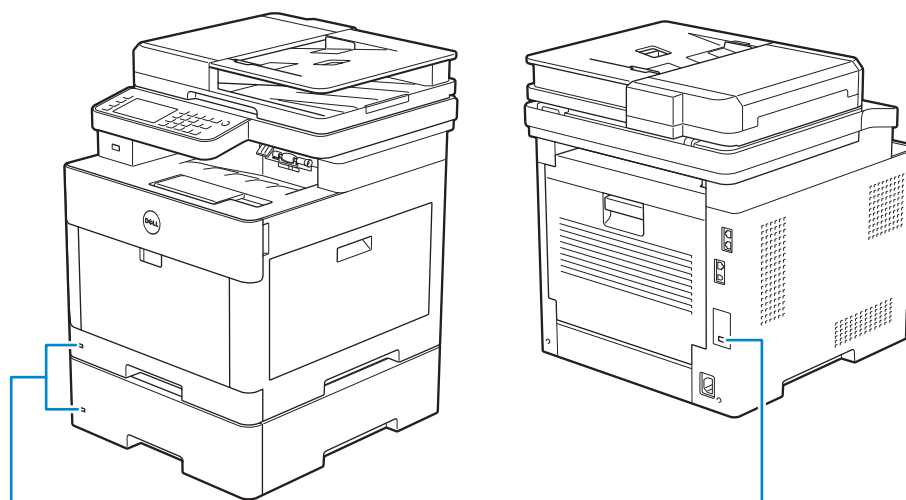

Fessura di protezione

Fessura di protezione

Vedere le istruzioni di funzionamento in dotazione con il blocco Kensington.

Collegamento della stampante a una linea telefonica

⚠ ATTENZIONE:

- Non collegare la stampante direttamente a una linea DSL. Tale operazione potrebbe causare danni alla stampante. Per utilizzare una linea DSL, è necessario un filtro DSL appropriato. Per il filtro DSL, contattare il proprio provider di servizi.
- Per ridurre il rischio di incendi o scosse elettriche, utilizzare solo un cavo telefonico 26 AWG o più grande.

Collegamento della stampante alla presa a muro

Per collegare la stampante a una linea telefonica, collegare un cavo telefonico al connettore per presa a muro sul retro della stampante. Collegare l'altra estremità del cavo a una presa a muro attiva.

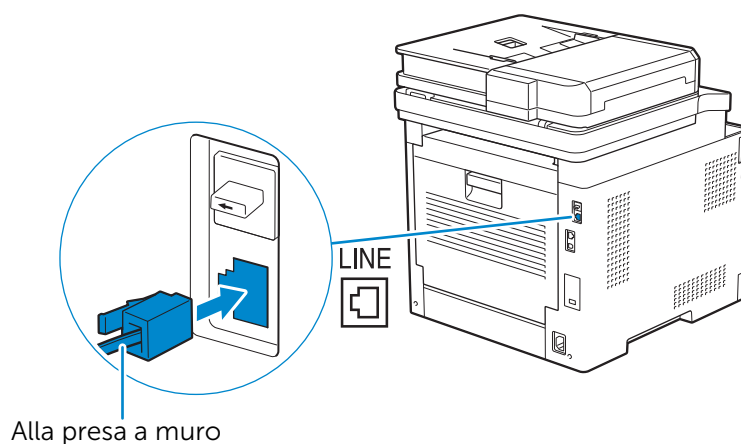

Se la comunicazione telefonica è seriale nel proprio paese (Germania, Svezia, Danimarca, Austria, Belgio, Italia, Francia e Svizzera) e si dispone di un terminatore "giallo", eseguire la procedura seguente:

- 1 Rimuovere lo spinotto "blu" dal connettore telefonico.

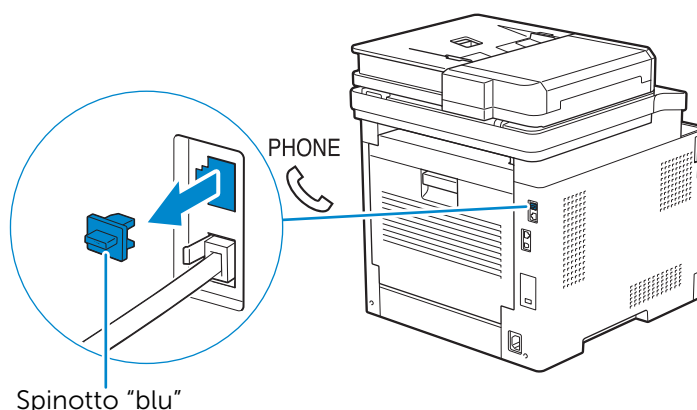

2 Inserire il terminatore "giallo" nel connettore telefonico.

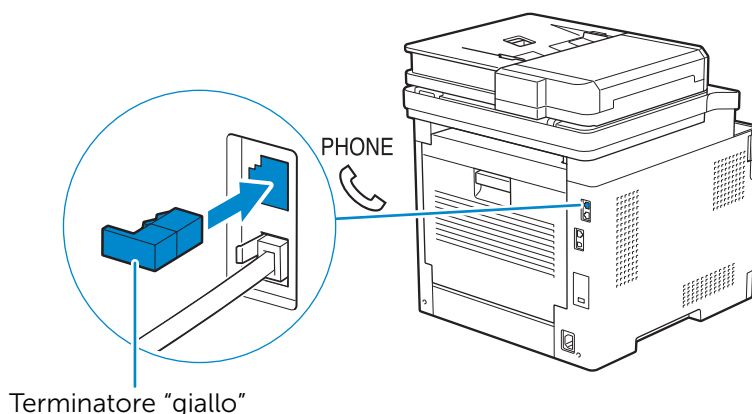

Collegamento della stampante a un modem

È possibile collegare la stampante a un computer con un modem sulla stessa linea telefonica della stampante.

Accertarsi che il modem sia collegato a un connettore per presa a muro attiva, quindi collegare un cavo telefonico al connettore telefonico sul modem. Collegare l'altra estremità del cavo nel connettore per presa a muro sul retro della stampante.

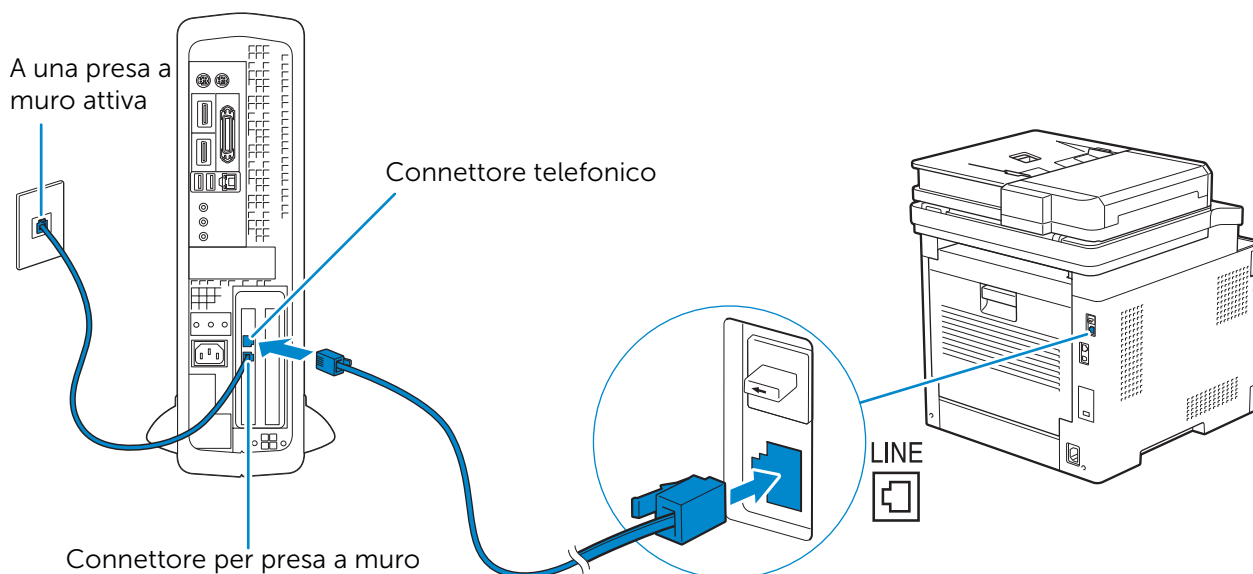

NOTA:

- Quando si utilizza la funzione fax della stampante, spegnere la funzione di ricezione fax del modem del computer.
- Non utilizzare il modem del computer se la stampante sta inviando o ricevendo fax.
- Per inviare e ricevere fax tramite il modem del computer, seguire le istruzioni fornite con il modem del computer e il programma fax.

Collegamento a un telefono o a una segreteria telefonica

Se la linea telefonica è condivisa tra chiamate vocali e fax, è possibile collegare un telefono o una segreteria telefonica alla stampante per effettuare le chiamate vocali.

- 1 Accertarsi che alla stampante sia collegata una linea telefonica. Vedere "Collegamento della stampante alla presa a muro".
- 2 Rimuovere lo spinotto "blu" dal connettore telefonico.

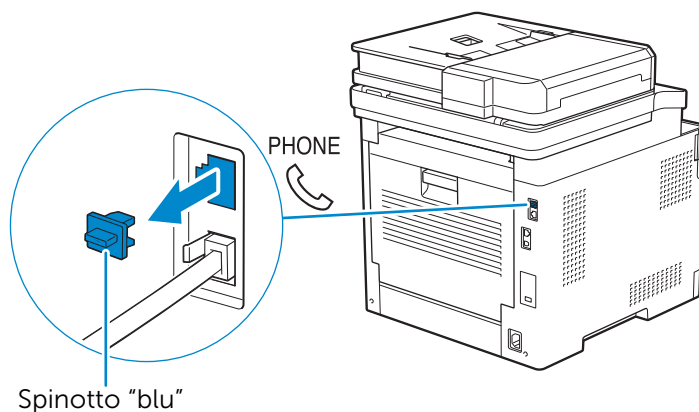

- 3 Collegare il cavo di un telefono o di una segreteria telefonica al connettore telefonico sul retro della stampante. Collegare l'altra estremità del cavo al telefono esterno o alla segreteria telefonica esterna.

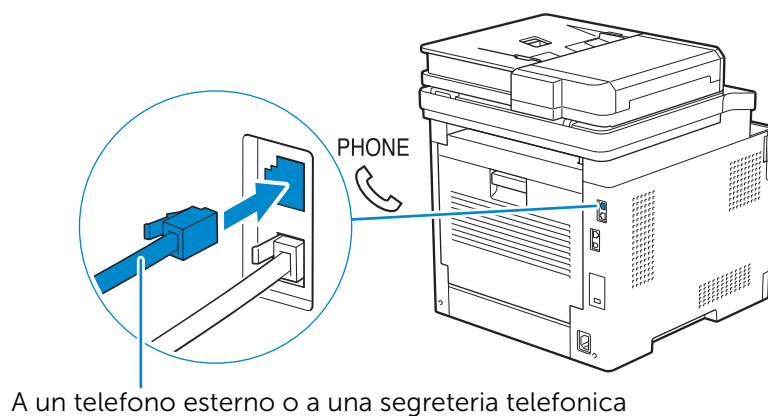

Accensione/spengimento della stampante

NOTA:

- Le immagini utilizzate nel presente capitolo si riferiscono ai modelli Dell H625cdw e Dell H825cdw, se non diversamente indicato.

Accensione della stampante

AVVERTENZA:

- non utilizzare prolunghes o morsetti.
 - non collegare la stampante a un gruppo di continuità (uninterruptible power supply, UPS).
- 1 Collegare il cavo di alimentazione al connettore di alimentazione sul retro della stampante, quindi a una presa elettrica.

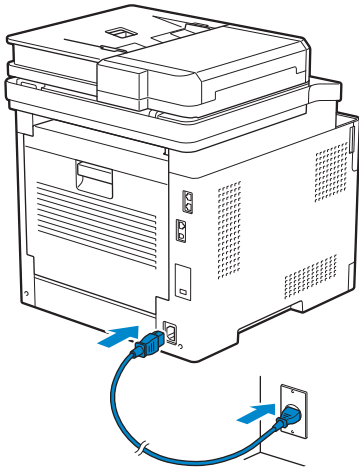

- 2 Premere il pulsante  (alimentazione) sul pannello operatore.

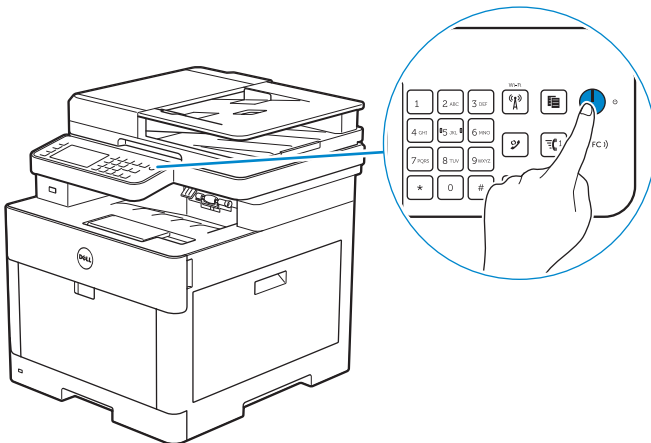

Spegnere la stampante

✎ NOTA:

- i dati in memoria vengono cancellati una volta spenta la stampante.

Tenere premuto il pulsante  (**Alimentazione**) fino a visualizzare la schermata Gestione alimentazione sul touch panel, quindi toccare Spegnimento.

⚠ ATTENZIONE:

- Tenendo premuto il pulsante per almeno sei secondi è possibile spegnere la stampante. Tuttavia, questa operazione può comportare la perdita dei dati in memoria.

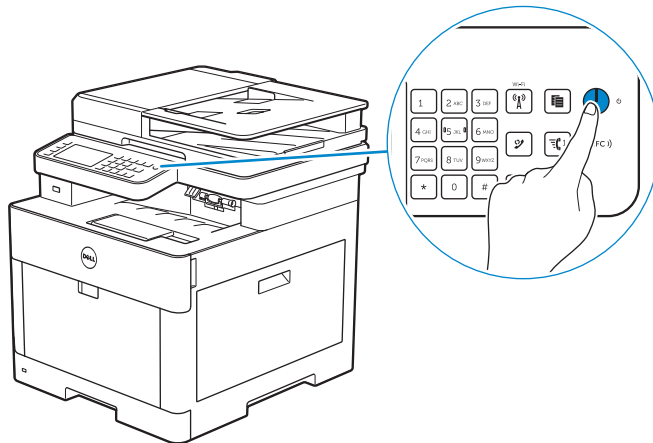





Configurazione delle impostazioni iniziali sul pannello operatore

Quando si accende la stampante per la prima volta è necessario impostare la lingua, il paese, la data, l'ora e le impostazioni fax.

Quando si accende la stampante, sul touch panel viene visualizzata la schermata della procedura guidata per eseguire la configurazione iniziale. Eseguire la seguente procedura per configurare le impostazioni iniziali.

✎ NOTA:

- se non viene avviata la configurazione delle impostazioni iniziali, la stampante si riavvia entro 3 minuti e sul touch panel viene visualizzata la schermata Home. Dopo di che, è possibile configurare le impostazioni iniziali seguendo la procedura guidata sul touch panel da:
Pulsante  (**Informazione**) → Strumenti scheda → Impostazioni ammin. → Impostazioni sistema → Generale → Accensione guidata.
È inoltre possibile configurare le stesse impostazioni utilizzando Dell Printer Configuration Web Tool.
Vedere "Dell™ Printer Configuration Web Tool".

- 1 Accendere la stampante.
- 2 Toccare  fino a visualizzare la lingua desiderata, quindi toccarla.
- 3 Toccare **Avanti** → **Fuso orario**.
- 4 Toccare  fino a visualizzare l'area geografica desiderata, quindi toccarla.
- 5 Toccare  fino a visualizzare il fuso orario desiderato, quindi toccarlo.

Area geografica	Fuso orario
Africa	(UTC) Accra, Bamako, Dakar, Nouakchott
	(UTC) Casablanca
	(UTC +01:00) Algeri, Douala, Libreville, Luanda
	(UTC +01:00) Tunisi
	(UTC +01:00) Windhoek
	(UTC +02:00) Cairo
	(UTC +02:00) Harare, Johannesburg, Kinshasa, Tripoli
	(UTC +03:00) Addis Abeba, Khartoum, Mogadiscio, Nairobi
Americhe	(UTC -10:00) Adak
	(UTC -09:00) Alaska
	(UTC -08:00) Fuso orario del Pacifico (USA e Canada)
	(UTC -08:00) Tijuana
	(UTC -07:00) Arizona, Dawson Creek, Sonora
	(UTC -07:00) Chihuahua, Mazatlan
	(UTC -07:00) Fuso occ. (USA e Canada)
	(UTC -06:00) Cancun, Città del Messico, Monterrey
	(UTC -06:00) America centrale
	(UTC -06:00) Fuso centr. (USA e Canada)
	(UTC -06:00) Saskatchewan
	(UTC -05:00) Atikokan, Resolute
	(UTC -05:00) Bogota, Lima, Panama, Quito
	(UTC -05:00) Isole Cayman, Giamaica, Port-au-Prince
	(UTC -05:00) Fuso orientale (USA e Canada)
	(UTC -05:00) Grand Turk
	(UTC -05:00) Havana
	(UTC -04:30) Caracas
	(UTC -04:00) Asuncion
	(UTC -04:00) Ora costa atlantica (Canada)
	(UTC -04:00) Blanc-Sablon
	(UTC -04:00) Isole dei Caraibi
	(UTC -04:00) Cuiaba
	(UTC -04:00) Georgetown, La Paz, Manaus
	(UTC -04:00) Thule
	(UTC -03:30) St. John's
	(UTC -03:00) Brasilia, Cayenne, Paramaribo
(UTC -03:00) Buenos Aires	
(UTC -03:00) Groenlandia	
(UTC -03:00) Miquelon	
(UTC -03:00) Montevideo	
(UTC -02:00) Noronha	

Area geografica	Fuso orario
Antartide	(UTC -04:00) Palmer Archipelago, Santiago
	(UTC -03:00) Rothera
	(UTC +03:00) Syowa
	(UTC +06:00) Mawson, Vostok
	(UTC +07:00) Davis
	(UTC +08:00) Casey
	(UTC +10:00) Dumont d'Urville
	(UTC +12:00) McMurdo
Asia	(UTC +02:00) Amman
	(UTC +02:00) Beirut
	(UTC +02:00) Damasco
	(UTC +02:00) Gerusalemme
	(UTC +02:00) Nicosia
	(UTC +02:00) Palestina
	(UTC +03:00) Aden, Baghdad, Qatar, Riyadh
	(UTC +03:30) Teheran
	(UTC +04:00) Baku
	(UTC +04:00) Dubai, Muscat, Tbilisi
	(UTC +04:00) Yerevan
	(UTC +04:30) Kabul
	(UTC +05:00) Aqtau, Aqtobe, Ashgabat, Samarcanda
	(UTC +05:00) Ekaterinburg
	(UTC +05:00) Karachi
	(UTC +05:30) Colombo, Kolkata
	(UTC +05:45) Kathmandu
	(UTC +06:00) Almaty, Bishkek, Dhaka, Thimphu
	(UTC +06:00) Novosibirsk, Omsk
	(UTC +06:30) Yangon (Rangoon)
	(UTC +07:00) Bangkok, Ho Chi Minh, Hovd, Giacarta
	(UTC +07:00) Krasnoyarsk
	(UTC +08:00) Chongqing, Hong Kong, Shanghai
	(UTC +08:00) Irkutsk
	(UTC +08:00) Kuala Lumpur, Makassar, Manilla, Singapore
	(UTC +08:00) Taipei
	(UTC +08:00) Ulan Bator
	(UTC +09:00) Dili, Jayapura
	(UTC +09:00) Pyongyang
	(UTC +09:00) Seoul
(UTC +09:00) Tokyo	
(UTC +09:00) Yakutsk	
(UTC +10:00) Sakhalin, Vladivostok	
(UTC +11:00) Magadan	
(UTC +12:00) Anadyr, Kamchatka	

Area geografica	Fuso orario
Oceano atlantico	(UTC -04:00) Bermuda
	(UTC -04:00) Stanley
	(UTC -02:00) Isola Georgia Australe
	(UTC -01:00) Azzorre, Scoresbysund
	(UTC -01:00) Capo Verde
	(UTC) Reykjavik
Australia	(UTC +08:00) Perth
	(UTC +08:45) Eucla
	(UTC +09:30) Adelaide
	(UTC +09:30) Darwin
	(UTC +10:00) Brisbane, Lindeman
	(UTC +10:00) Hobart, Melbourne, Sydney
	(UTC +10:30) Isola Lord Howe
Europa	(UTC) Dublino, Edimburgo, Lisbona, Londra
	(UTC +01:00) Amsterdam, Berlino, Roma, Stoccolma, Vienna
	(UTC +01:00) Belgrado, Bratislava, Budapest, Praga
	(UTC +01:00) Bruxelles, Copenhagen, Madrid, Parigi
	(UTC +01:00) Sarajevo, Skopje, Varsavia, Zagabria
	(UTC +02:00) Atene, Bucarest, Istanbul
	(UTC +02:00) Helsinki, Kiev, Riga, Sofia
	(UTC +02:00) Kaliningrad, Minsk
	(UTC +03:00) Mosca
	(UTC +04:00) Samara
Oceano indiano	(UTC +03:00) Antanarivo, Isole Comore, Mayotte
	(UTC +04:00) Mahe, Reunion
	(UTC +04:00) Mauritius
	(UTC +05:00) Kerguelen, Maldive
	(UTC +06:00) Chagos
	(UTC +06:30) Isole Cocos
	(UTC +07:00) Isola Christmas

Area geografica	Fuso orario
Oceano pacifico	(UTC -11:00) Isole Midway, Niue, Samoa
	(UTC -10:00) Isole Cook, Hawaii, Tahiti
	(UTC -09:30) Isole Marquesas
	(UTC -09:00) Isole Gambier
	(UTC -08:00) Isole Pitcairn
	(UTC -06:00) Isola di Pasqua
	(UTC -06:00) Isole Galapagos
	(UTC +09:00) Palau
	(UTC +10:00) Guam, Port Moresby, Saipan
	(UTC +11:00) Efate, Guadalcanal, Kosrae
	(UTC +11:30) Isola Norfolk
	(UTC +12:00) Auckland
	(UTC +12:00) Fiji, Isole Marshall
	(UTC +12:45) Chatham
	(UTC +13:00) Tongatapu
(UTC +14:00) Kiritimati	

- 6** Toccare **OK** → **Data**.
- 7** Scegliere un formato per la data dal menu visualizzato selezionando **Formato**.
- 8** Dopo aver toccato la casella in **Anno**, toccare **-** o **+** oppure utilizzare il tastierino numerico per immettere il valore desiderato.
Ripetere questo passaggio per immettere il valore desiderato per **Mese** e **Giorno**.
- 9** Toccare **OK** → **Ora**.
- 10** Selezionare il formato ora scegliendo tra **12 ore** e **24 ore**. Se si sceglie **12 ore**, selezionare **AM** o **PM**.
- 11** Dopo avere toccato la casella in **Ora**, utilizzare il tastierino numerico per immettere il valore desiderato.
Ripetere questo passaggio per immettere il valore desiderato per **Minuti**.
- 12** Toccare **OK** → **Avanti**.
- 13** Eseguire una delle seguenti operazioni:
Per configurare le impostazioni fax, selezionare **Sì**, **imposta fax** ed eseguire la procedura seguente:
 - a** Immettere il numero di fax della stampante tramite il tastierino numerico.
 - b** Toccare **Paese**.
 - c** Toccare fino a visualizzare il paese desiderato, quindi toccarlo.
Selezionando il paese viene automaticamente impostato il formato di carta predefinito.

Australia	A4
Austria	A4
Belgio	A4
Canada	Letter

Colombia	Letter
Danimarca	A4
Francia	A4
Germania	A4
Irlanda	A4
Italia	A4
Lussemburgo	A4
Malaysia	A4
Messico	Letter
Paesi Bassi	A4
Nuova Zelanda	A4
Norvegia	A4
Singapore	A4
Sud Africa	A4
Spagna	A4
Svezia	A4
Svizzera	A4
Tailandia	A4
Regno Unito	A4
Stati Uniti	Letter
Sconosciuto	Letter

d Toccare *Avanti*.

Per terminare le impostazioni, selezionare *No*, *posticipa*.

- 14** Quando viene visualizzato il messaggio *Congratulazioni*. L'impostazione è completata., toccare *OK*.

La stampante si riavvia.

Collegamento della stampante a un computer

È possibile collegare la stampante direttamente al computer tramite USB oppure collegare la stampante a una rete wireless o cablata.

 **NOTA:**

- La rete wireless è disponibile su Dell H625cdw e Dell H825cdw.

Panoramica

Di seguito sono riportate le semplici procedure consigliate per il collegamento della stampante.

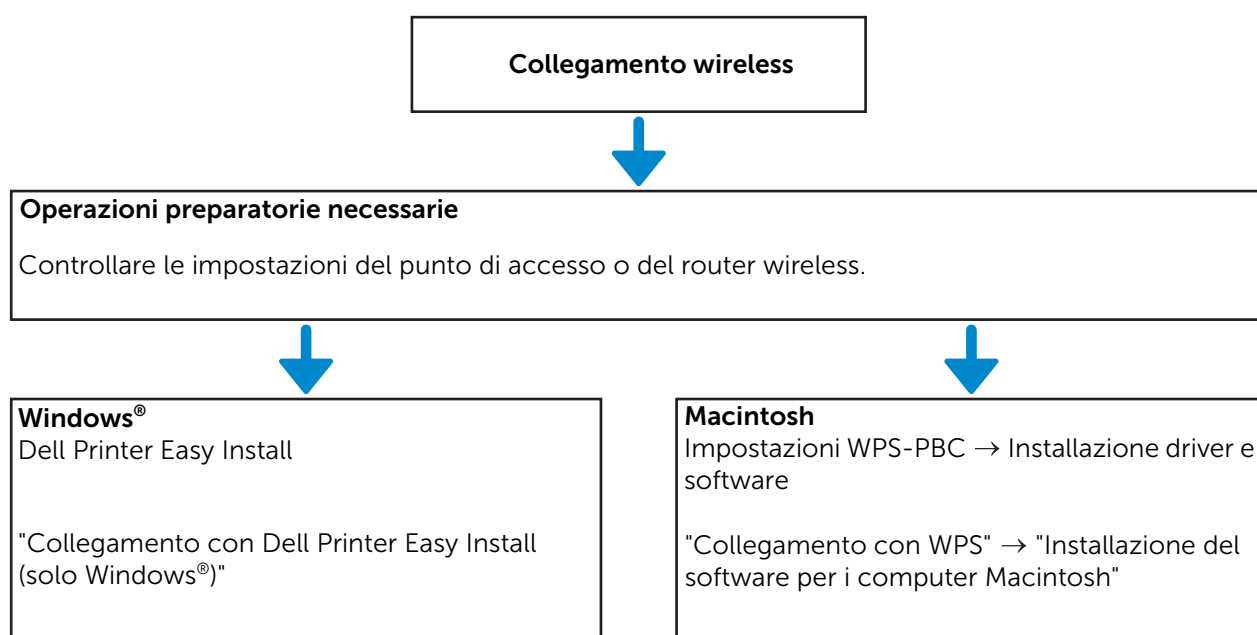

Per procedure di collegamento wireless diverse da quelle illustrate in precedenza, vedere "Collegamento a una rete wireless".

Collegamento cablato (Ethernet o USB)



Operazioni preparatorie necessarie

Collegare un cavo Ethernet o un cavo USB alla porta sul retro della stampante.

"Collegamento a una rete (Ethernet) cablata"

"Collegamento a un computer mediante USB"



Windows®

Dell Printer Easy Install

"Collegamento con Dell Printer Easy Install
(solo Windows®)"



Macintosh

Installazione driver e software

"Installazione del software per i computer
Macintosh"

Collegamento a una rete wireless

Collegamento con Dell Printer Easy Install (solo Windows®)

- 1 Inserire il disco *Software and Documentation* nel computer.

In alternativa, visitare il sito www.dell.com/support, inserire il Service Tag della stampante, scaricare l'ultimo software e driver, quindi aprire il file scaricato.

NOTA:

- Accertarsi che non siano collegati cavi tra la stampante e il computer.

- 2 Nella finestra Dell Printer Easy Install, fare clic su **Avanti**. Dell Printer Easy Install inizia a cercare la stampante.

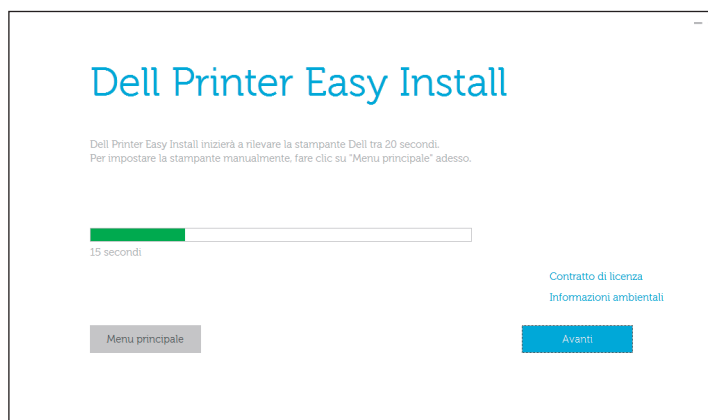

- 3 Attendere che la procedura guidata di Dell Printer Easy Install trovi la stampante.

- Una volta trovata la stampante, fare clic su **Installa**. Seguire le istruzioni visualizzate sullo schermo per completare l'impostazione.

Collegamento con WPS

WPS-PBC e WPS-PIN sono metodi semplici che consentono di impostare la connessione wireless.

Per WPS-PBC, premere il pulsante apposito sul punto di accesso o router wireless, quindi eseguire l'impostazione WPS-PBC sul pannello operatore. Questa impostazione è disponibile solo quando il punto di accesso supporta la modalità WPS.

Per WPS-PIN, inserire le assegnazioni PIN nella stampante e nel computer. Questa impostazione, eseguita su un punto di accesso, è disponibile solo quando i punti di accesso del router wireless supportano la modalità WPS.

NOTA:

- È disponibile su Dell H625cdw e Dell H825cdw.
- Accertarsi di collegare la stampante a una rete wireless e scollegare il cavo Ethernet.
- Prima di avviare il metodo WPS-PBC, verificare la posizione del pulsante WPS (il nome del pulsante può variare) nel punto di accesso LAN wireless. Per ulteriori dettagli sul funzionamento WPS nel punto di accesso LAN wireless, fare riferimento al manuale in dotazione con il punto di accesso LAN wireless.
- per informazioni sul funzionamento WPS nel punto di accesso LAN senza fili, fare riferimento al manuale in dotazione con il punto di accesso LAN senza fili.

WPS-PBC (mediante il pulsante Wi-Fi Protected Setup™ (WPS))

- Tenere premuto il pulsante  (**Wi-Fi**) per più di 2 secondi.

Se *Contr. blocco pann.* è impostato su *Abilita*, immettere la password. Vedere "Blocco pannello".

NOTA:

- Se si preme il pulsante  (**Wi-Fi**) per meno di 2 secondi, viene visualizzata la schermata *Wi-Fi | WPS*.
- Verificare che sia visualizzato il messaggio *Premi pulsante WPS su router.*, quindi avviare il WPS-PBC nel punto di accesso LAN wireless (Registro) entro 2 minuti.

- Spegnere e riaccendere la stampante.

L'impostazione della connessione LAN wireless è completata.

Una volta completata l'impostazione, installare il software. Vedere "Installazione del software per i computer Windows®" o "Installazione del software per i computer Macintosh".

WPS-PBC (mediante il touch panel)

Quando si utilizza il pulsante  (**Wi-Fi**):

- Premere il pulsante  (**Wi-Fi**).

Se *Contr. blocco pann.* è impostato su *Abilita*, immettere la password. Vedere "Blocco pannello".

- Toccare *WPS (Connetti via PBC)*.

- Spegnere e riaccendere la stampante.

Quando si utilizza il pulsante  (**Informazioni**):

- Premere il pulsante  (**Informazioni**).

- 2 Toccare la scheda **Strumenti** → **Impostazioni ammin.** → **Rete** → **Wi-Fi** → **Impost. WPS** → **Controllo pulsanti** → **Avvia configurazione**.
- 3 Spegner e riaccendere la stampante.

L'impostazione della connessione LAN wireless è completata.

Una volta completata l'impostazione, installare il software. Vedere "Installazione del software per i computer Windows®" o "Installazione del software per i computer Macintosh".

WPS-PIN

- 1 Premere il pulsante  (**Wi-Fi**).
Se **Contr. blocco pann.** è impostato su **Abilita**, immettere la password.
Vedere "Blocco pannello".
- 2 Toccare **WPS (Connetti via PIN)**.
- 3 Spegner e riaccendere la stampante.

L'impostazione della connessione LAN wireless è completata.

Una volta completata l'impostazione, installare il software. Vedere "Installazione del software per i computer Windows®" o "Installazione del software per i computer Macintosh".



NOTA:

- Annotare il codice PIN a otto cifre visualizzato sul touch panel. Per stampare il codice PIN, toccare **Stampa cod. PIN**.
- Verificare che sia visualizzato il messaggio **Utilizza router wireless.**, quindi immettere il codice PIN nel punto di accesso LAN wireless (Registro).

Collegamento manuale a una rete wireless

Effettuare il collegamento a una rete wireless utilizzando il SSID del punto di accesso o del router wireless. Per ulteriori dettagli sul SSID del punto di accesso o del router wireless, contattare l'amministratore di rete.

Configurazione automatica SSID

- 1 Premere il pulsante  (**Informazioni**).
- 2 Toccare la scheda **Strumenti** → **Impostazioni ammin.** → **Rete** → **Wi-Fi**.
Se **Contr. blocco pann.** è impostato su **Abilita**, immettere la password.
Vedere "Blocco pannello".
- 3 Toccare **Impostazione guidata Wi-Fi**.
La stampante cerca punti di accesso sulla rete wireless.
- 4 Toccare  fino a visualizzare il punto di accesso desiderato, quindi toccarlo.
Se il punto di accesso desiderato non viene visualizzato, passare a "Impostazione SSID manuale".

NOTA:

- Determinati SSID nascosti possono non essere visualizzati. Se l'identificativo SSID non viene rilevato, attivare la trasmissione SSID dal router.

- 5 Toccare **Avanti**.

6 Immettere la chiave WEP o la frase password.

Se il tipo di crittografia del punto di accesso selezionato è WEP al passaggio 4:

- a Toccare la casella di testo `Chiave WEP`, quindi immettere la chiave WEP.
- b Toccare OK.

Se il tipo di crittografia del punto di accesso selezionato è WPA™, WPA2™ o Misto al passaggio 4:

- a Toccare la casella di testo `Passphrase`, quindi immettere la frase password.
- b Toccare OK.

NOTA:

- Una frase password è una chiave crittografica e può essere descritta su punti di accesso o router. Per dettagli, consultare il manuale fornito con il punto di accesso o il router.

7 Spegnerne e riaccendere la stampante.

L'impostazione della connessione LAN wireless è completata.

Una volta completata l'impostazione, installare il software. Vedere "Installazione del software per i computer Windows®" o "Installazione del software per i computer Macintosh".

Impostazione SSID manuale

1 Premere il pulsante (**Informazioni**).

2 Toccare la scheda `Strumenti` → `Impostazioni ammin.` → `Rete` → `Wi-Fi` → `Impostazione guidata Wi-Fi`.

Se `Contr. blocco pann.` è impostato su `Abilita`, immettere la password. Vedere "Blocco pannello".

3 Selezionare la casella di controllo `Impostazione SSID manuale`, quindi toccare `Avanti`.

4 Immettere il SSID, quindi toccare `Avanti`.

5 Selezionare la modalità di rete scegliendo tra `Infrastruttura` e `Ad hoc` a seconda dell'ambiente, quindi toccare `Avanti`.

Se viene selezionata l'opzione `Infrastruttura`, passare al punto 6.

Se viene selezionata l'opzione `Ad hoc`, passare al punto 7.

NOTA:

- Quando **Wi-Fi Direct** è impostato su **Abilita**, non è possibile selezionare `Ad hoc`.

6 Selezionare il tipo di crittografia scegliendo tra `Nessuna sicurezza`, `Modo misto PSK`, `WPA2-PSK-AES` o `WEP`.

Se non si imposta la protezione per la rete wireless:

- a Toccare  fino a visualizzare `Nessuna sicurezza`, quindi toccare `Nessuna sicurezza`.
- b Toccare OK.

Se si utilizza la crittografia `Modo misto PSK` o `WPA2-PSK-AES`:

- a Toccare  fino a visualizzare `Modo misto PSK` o `WPA2-PSK-AES`, quindi toccare il tipo di crittografia desiderato.

b Toccare la casella di testo `Passphrase`, quindi immettere la frase password.

c Toccare `OK`.

Se si utilizza la crittografia `WEP`:

a Toccare fino a visualizzare `WEP`, quindi toccare `WEP`.

b Toccare la casella di testo `Chiave WEP`, quindi immettere la chiave `WEP`.

c Toccare `Chiave di trasmissione`, quindi selezionare la chiave di trasmissione desiderata da `Auto` o `Chiave WEP 1` a `Chiave WEP 4`.

d Toccare `OK`.

Passare al punto 8.

 **NOTA:**

- Una frase password è una chiave crittografica e può essere descritta su punti di accesso o router. Per dettagli, consultare il manuale fornito con il punto di accesso o il router.

7 Selezionare il tipo di crittografia scegliendo tra `Nessuna sicurezza` e `WEP`.

Se non si imposta la protezione per la rete wireless:

a Toccare fino a visualizzare `Nessuna sicurezza`, quindi toccare `Nessuna sicurezza`.

b Toccare `OK`.

Per utilizzare la crittografia `WEP`:

a Toccare fino a visualizzare `WEP`, quindi toccare `WEP`.

b Toccare la casella di testo `Chiave WEP`, quindi immettere la chiave `WEP`.

c Toccare `Chiave di trasmissione`, quindi selezionare la chiave di trasmissione desiderata da `Chiave WEP 1` a `Chiave WEP 4`.

d Toccare `OK`.

8 Spegnerne e riaccendere la stampante.

L'impostazione della connessione LAN wireless è completata.

Una volta completata l'impostazione, installare il software. Vedere "Installazione del software per i computer Windows®" o "Installazione del software per i computer Macintosh".

Modifica delle impostazioni wireless

Per modificare le impostazioni wireless della stampante dal computer, avviare Dell Printer Configuration Web Tool. Vedere "Dell™ Printer Configuration Web Tool".

È anche possibile impostare le stesse impostazioni utilizzando il disco *Software and Documentation*.

Collegamento a una rete (Ethernet) cablata

Collegamento al cavo Ethernet

Per collegare la stampante a una rete Ethernet, collegare un cavo Ethernet alla porta Ethernet sul retro della stampante, quindi collegare l'altra estremità del cavo a una presa Ethernet o ad un hub.

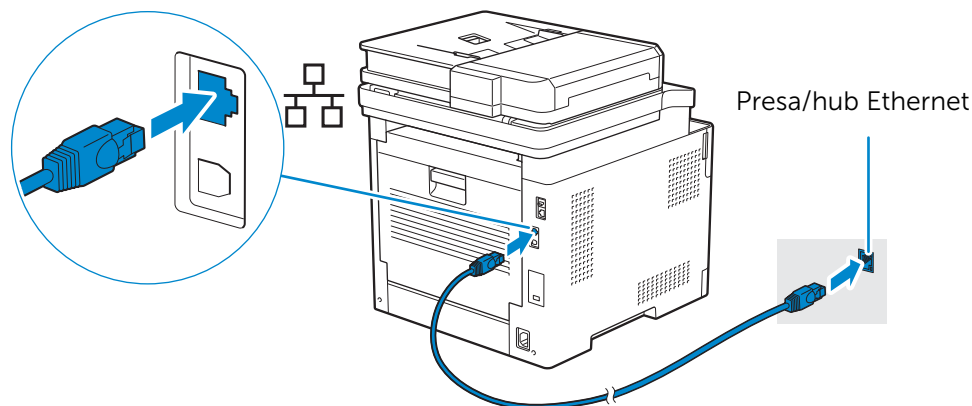

NOTA:

- Per effettuare il collegamento a una rete wireless, assicurarsi di scollegare il cavo Ethernet. La stampante sarà collegata alla stessa rete wireless utilizzata dal computer a cui è attualmente connessa.

Collegamento con Dell Printer Easy Install (solo Windows®)

- 1 Inserire il disco *Software and Documentation* nel computer.

In alternativa, visitare il sito www.dell.com/support, inserire il Service Tag della stampante, scaricare l'ultimo software e driver, quindi aprire il file scaricato.

NOTA:

- Accertarsi che la stampante sia collegata al computer utilizzando un cavo Ethernet.
- 2 Nella finestra Dell Printer Easy Install, fare clic su **Avanti**. Dell Printer Easy Install inizia a cercare la stampante.

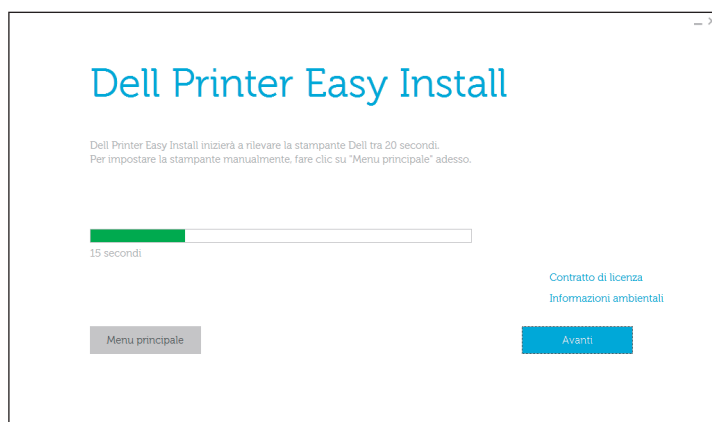

- 3 Attendere che la procedura guidata di Dell Printer Easy Install trovi la stampante.

- Una volta trovata la stampante, selezionare la stampante, quindi fare clic su **Avanti**. Seguire le istruzioni visualizzate sullo schermo per completare l'impostazione.

Configurazione con altri metodi

Per informazioni dettagliate, vedere "Installazione del software per i computer Windows®" o "Installazione del software per i computer Macintosh".

Collegamento a un computer mediante USB

Collegamento del cavo USB

Per collegare la stampante direttamente al computer, collegare il connettore USB più piccolo alla porta USB sul retro della stampante, quindi collegare l'altra estremità del cavo a una porta USB del computer.

⚠ ATTENZIONE:

- Non collegare la stampante ad un hub USB.



NOTA:

- Accertarsi che il simbolo USB sulla spina del cavo coincida con il simbolo USB sulla stampante.

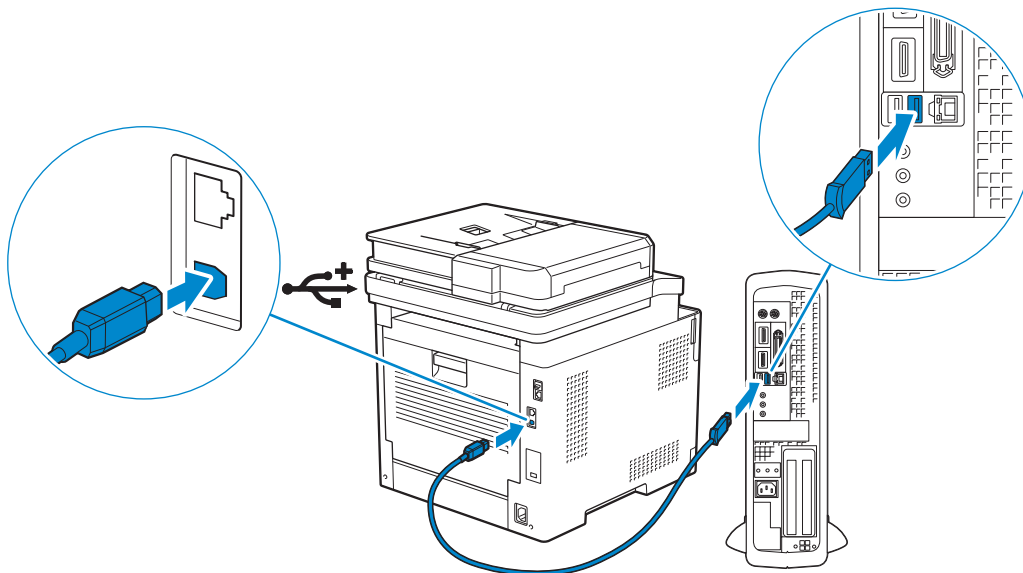

Collegamento con Dell Printer Easy Install (solo Windows®)

- Inserire il disco *Software and Documentation* nel computer.

In alternativa, visitare il sito www.dell.com/support, inserire il Service Tag della stampante, scaricare l'ultimo software e driver, quindi aprire il file scaricato.



NOTA:

- Accertarsi che la stampante sia collegata al computer utilizzando un cavo USB.

- 2 Nella finestra Dell Printer Easy Install, fare clic su **Avanti**. Dell Printer Easy Install inizia a cercare la stampante.

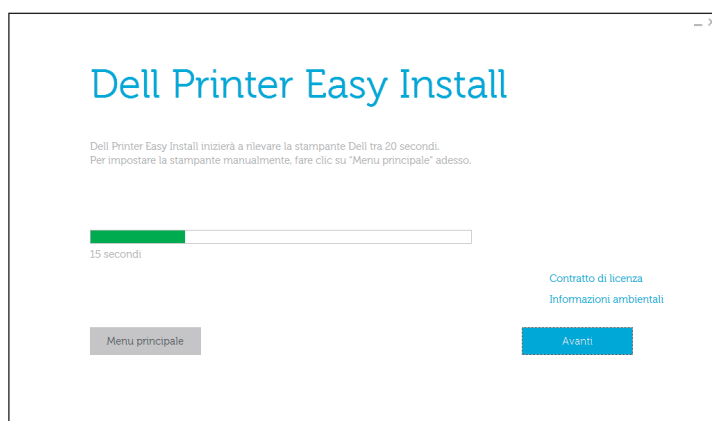

- 3 Attendere che la procedura guidata di Dell Printer Easy Install trovi e installi la stampante.

Configurazione con altri metodi

Per informazioni dettagliate, vedere "Installazione del software per i computer Windows®" o "Installazione del software per i computer Macintosh".

Installazione del software per i computer Windows®

Installazione del software e dei driver di stampa con Dell Printer Easy Install

- 1 Inserire il disco *Software and Documentation* nel computer.

 **NOTA:**

- Se il disco *Software and Documentation* non si avvia, eseguire quanto segue.

- a Per Windows® 7:

Fare clic su **Start** → **Tutti i programmi** → **Accessori** → **Esegui**.

Per Windows® 10:

Fare clic con il pulsante destro del mouse sul pulsante Start, quindi fare clic su **Esegui**.

- b Immettere `D:\setup.exe` (*D* è la lettera dell'unità del drive ottico), quindi fare clic su **OK**.

- 2 Fare clic su **Menu principale**.

3 Nella finestra **Dell Printer Easy Install** fare clic su **Impostazione**.



4 Selezionare un metodo di connessione alla stampante.

5 Attenersi alle istruzioni visualizzate finché non appare la finestra di dialogo **Pronto per stampare**.

6 Fare clic su **Finish**.

 **NOTA:**

- È possibile verificare l'installazione facendo clic su **Stampa pagina di prova**.

Installazione del software e dei driver di stampa quando la stampante è collegata alla rete o al computer

Se il collegamento della stampante tramite USB/Ethernet/wireless è già configurato, eseguire quanto segue per installare il driver di stampa e il software. È possibile installare il driver per una stampante con connessione USB o connessione di rete.

 **NOTA:**

- Per installare il driver di stampa con connessione di rete, è necessario l'indirizzo IP assegnato alla stampante. Per controllare l'indirizzo IP della stampante, eseguire una delle procedure in "Verifica delle impostazioni IP".
- La rete wireless è disponibile su Dell H625cdw e Dell H825cdw.

Installazione dei driver Printer Control Language (PCL), PostScript (PS) e fax con una connessione tramite cavo USB

 **NOTA:**

- Se si connette la stampante a una rete, fare riferimento a "Installazione dei driver Printer Control Language (PCL), PostScript (PS) e fax con una connessione di rete".

1 Inserire il disco *Software and Documentation* nel computer.

 **NOTA:**

- Se il disco *Software and Documentation* non si avvia, eseguire quanto segue.

a Per Windows® 7:

Fare clic su **Start** → **Tutti i programmi** → **Accessori** → **Esegui**.

Per Windows® 10:

Fare clic con il pulsante destro del mouse sul pulsante Start, quindi fare clic su **Esegui**.

b Immettere `D:\setup.exe` (*D* è la lettera dell'unità del drive ottico), quindi fare clic su **OK**.

2 Fare clic su **Menu principale**.

3 Nella finestra **Dell Printer Easy Install** fare clic su **Connetti**.



4 Selezionare **Connessione tramite cavo USB** e fare clic su **Avanti**.

5 Attenersi alle istruzioni visualizzate finché non appare la finestra di dialogo **Pronto per stampare**.

6 Fare clic su **Finish**.

 **NOTA:**

- È possibile verificare l'installazione facendo clic su **Stampa pagina di prova**.

Installazione del driver di stampa XML Paper Specification (XPS) con connessione tramite cavo USB

 **NOTA:**

- Il driver XML Paper Specification (XPS) è supportato su Windows Vista® o versioni successive.
- nel caso di utilizzo di Windows Vista® o Windows Server® 2008, è necessario installare la Service Pack 2 o versione successiva, quindi l'aggiornamento Windows® Platform Update (KB971644). L'aggiornamento (KB971644) è scaricabile da Windows® Update.

La procedura seguente utilizza Windows® 7 e Windows® 10 come esempi.

Per Windows® 7:

1 Estrarre il seguente file zip nella posizione desiderata.

`D:\Drivers\XPS\Win_7Vista\XPS-V3_H825cdw_S2825cdn_H625cdw.zip` (*D* è la lettera dell'unità del drive ottico)

2 Fare clic su **Start** → **Dispositivi e stampanti** → **Aggiungi stampante**.

Se viene visualizzata la finestra di dialogo **Controllo dell'account utente**, fare clic su **Sì**.

 **NOTA:**

- Se l'utente ha eseguito l'accesso come amministratore del computer, fare clic su **Sì**, altrimenti contattare l'amministratore per continuare con l'azione desiderata.

3 Fare clic su **Aggiungi stampante locale**.

- 4 Selezionare la porta collegata a questo prodotto e fare clic su **Avanti**.
- 5 Fare clic su **Disco driver** → **Sfoggia**.
- 6 Selezionare il file inf nella cartella estratta al punto 1, quindi fare clic su **OK**.
- 7 Selezionare il nome della stampante, quindi fare clic su **Avanti**.
Se si desidera modificare il nome della stampante, inserire il nome della suddetta nella casella **Nome stampante** e fare clic su **Avanti**.
- 8 Selezionare **Non condividere questa stampante** o **Condividere questa stampante in modo che altri utenti della rete possano trovarla e usarla**, quindi fare clic su **Avanti**.
- 9 Quando l'installazione del driver è completata, fare clic su **Stampa pagina di prova** per verificare l'installazione.
Se si desidera utilizzare la stampante come stampante predefinita, selezionare la casella di controllo **Imposta come stampante predefinita** e fare clic su **Avanti**.
- 10 Fare clic su **Finish**.

Per Windows® 10:

- 1 Estrarre il file zip scaricato nella posizione desiderata.
D:\Drivers\XPS\Win_8\XPS-V4_H825cdw_S2825cdn_H625cdw.zip (D è la lettera dell'unità del drive ottico)
- 2 Fare clic con il pulsante destro del mouse sul pulsante Start, quindi fare clic su **Pannello di controllo**.
- 3 Fare clic su **Hardware e suoni** → **Dispositivi e stampanti** → **Aggiungi stampante**.
- 4 Fare clic su **La stampante desiderata non è nell'elenco**.
- 5 Fare clic su **Aggiungi stampante locale o di rete con impostazioni manuali** → **Avanti** → **Avanti** → **Disco driver** → **Sfoggia**.
- 6 Selezionare il file inf nella cartella estratta al punto 1, quindi fare clic su **OK**.
- 7 Selezionare il nome della stampante, quindi fare clic su **Avanti**.
Se si desidera modificare il nome della stampante, inserire il nome della suddetta nella casella **Nome stampante** e fare clic su **Avanti**.
- 8 Quando l'installazione del driver è completata, fare clic su **Stampa pagina di prova** per verificare l'installazione.
Se si desidera impostare questa stampante come predefinita, selezionare la casella di controllo **Imposta come stampante predefinita**.
- 9 Fare clic su **Finish**.

Installazione dei driver Printer Control Language (PCL), PostScript (PS) e fax con una connessione di rete

NOTA:

- Per utilizzare la stampante in ambiente Linux, è necessario installare un driver Linux. Vedere "Installazione dei driver della stampante su computer Linux (CUPS)".

1 Inserire il disco *Software and Documentation* nel computer.

 **NOTA:**

- Se il disco *Software and Documentation* non si avvia, eseguire quanto segue.

a Per Windows® 7:

Fare clic su **Start** → **Tutti i programmi** → **Accessori** → **Esegui**.

Per Windows® 10:

Fare clic con il pulsante destro del mouse sul pulsante Start, quindi fare clic su **Esegui**.

b Immettere `D:\setup.exe` (*D* è la lettera dell'unità del drive ottico), quindi fare clic su **OK**.

2 Fare clic su **Menu principale**.

3 Nella finestra **Dell Printer Easy Install** fare clic su **Connetti**.



4 Selezionare **Connessione wireless o Ethernet** e quindi **Avanti**.

 **NOTA:**

- La rete wireless è disponibile su Dell H625cdw e Dell H825cdw.

5 Attenersi alle istruzioni visualizzate finché non appare la finestra di dialogo **Pronto per stampare**.

6 Fare clic su **Finish**.

 **NOTA:**

- È possibile verificare l'installazione facendo clic su **Stampa pagina di prova**.

Installazione del driver di stampa XML Paper Specification (XPS) con connessione di rete

Per Windows® 7:

1 Estrarre il seguente file zip nella posizione desiderata.

`D:\Drivers\XPS\Win_7Vista\XPS-V3_H825cdw_S2825cdn_H625cdw.zip` (*D* è la lettera dell'unità del drive ottico)

2 Fare clic su **Start** → **Dispositivi e stampanti** → **Aggiungi stampante**.

3 Fare clic su **Aggiungi stampante di rete, wireless o Bluetooth**.

 **NOTA:**

- La rete wireless è disponibile su Dell H625cdw e Dell H825cdw.

4 Selezionare una stampante, quindi fare clic su **Avanti**.

Oppure

Fare clic su **La stampante desiderata non è nell'elenco**.

Se viene selezionata la stampante, passare al passo 7.

Fare clic su **La stampante desiderata non è nell'elenco** e procedere al passo 5.

5 Selezionare **Aggiungi stampante usando un indirizzo TCP/IP o nome host** e fare clic su **Avanti**.

6 Selezionare **Dispositivo TCP/IP** in **Tipo dispositivo** e immettere l'indirizzo IP per **Nome host o indirizzo IP**, quindi fare clic su **Avanti**.

 **NOTA:**

- Se viene visualizzata la casella di dialogo **Controllo dell'account utente** e se l'utente è l'amministratore del computer, fare clic su **Sì**. In caso contrario, contattare l'amministratore per continuare con l'azione desiderata.

7 Fare clic su **Disco driver** → **Sfoggia**.

8 Selezionare il file inf nella cartella estratta al punto 1, quindi fare clic su **OK**.

9 Selezionare il nome della stampante, quindi fare clic su **Avanti**.

Se si desidera modificare il nome della stampante, inserire il nome della suddetta nella casella **Nome stampante** e fare clic su **Avanti**.

10 Selezionare **Non condividere questa stampante** o **Condividere questa stampante in modo che altri utenti della rete possano trovarla e usarla**, quindi fare clic su **Avanti**.

11 Quando l'installazione del driver è completata, fare clic su **Stampa pagina di prova** per verificare l'installazione.

Se si desidera utilizzare la stampante come stampante predefinita, selezionare la casella di controllo **Imposta come stampante predefinita** e fare clic su **Avanti**.

12 Fare clic su **Finish**.

Per Windows® 10:

1 Estrarre il file zip scaricato nella posizione desiderata.

D:\Drivers\XPS\Win_8\XPS-V4_H825cdw_S2825cdn_H625cdw.zip (*D* è la lettera dell'unità del drive ottico)

2 Fare clic con il pulsante destro del mouse sul pulsante Start, quindi fare clic su **Pannello di controllo**.

3 Fare clic su **Hardware e suoni** → **Dispositivi e stampanti** → **Aggiungi stampante**.

4 Fare clic su **La stampante desiderata non è nell'elenco**.

5 Fare clic su **Aggiungi stampante locale o di rete con impostazioni manuali** → **Avanti** → **Avanti** → **Disco driver** → **Sfoggia**.

- 6 Selezionare il file inf nella cartella estratta al punto 1, quindi fare clic su OK.
- 7 Selezionare il nome della stampante, quindi fare clic su **Avanti**.
Se si desidera modificare il nome della stampante, inserire il nome della suddetta nella casella **Nome stampante** e fare clic su **Avanti**.
- 8 Quando l'installazione del driver è completata, fare clic su **Stampa pagina di prova** per verificare l'installazione.
Se si desidera impostare questa stampante come predefinita, selezionare la casella di controllo **Imposta come stampante predefinita**.
- 9 Fare clic su **Finish**.

Configurazione del protocollo Web Services on Devices (WSD)

Aggiunta di regole dei servizi di stampa (solo sistemi operativi Windows Server®)

Quando si utilizza un sistema operativo Windows Server®, è necessario aggiungere le regole dei servizi di stampa al sistema operativo.

Per Windows Server® 2008 R2:

- 1 Fare clic su **Start** → **Strumenti amministrativi** → **Server Manager**.
- 2 Selezionare **Aggiungi regole** dal menu **Azione**.
- 3 Selezionare la casella di controllo **Servizi di stampa e digitalizzazione** nella finestra **Regole del server** di **Aggiunta guidata regole**, quindi fare clic su **Avanti** → **Avanti**.
- 4 Selezionare la casella di controllo **Server di stampa** e scegliere **Avanti** → **Installa**.

Installazione del driver di stampa mediante la procedura guidata **Aggiungi stampante**

La procedura seguente utilizza Windows® 7/Windows® 10 come esempio.

- 1 Per Windows® 7:

Fare clic su **Start** → **Dispositivi e stampanti**.

Per Windows® 10:

Fare clic con il tasto destro del mouse sul pulsante Start, quindi fare clic su **Pannello di controllo** → **Hardware e suoni** → **Dispositivi e stampanti** → **Aggiungi stampante**.

Per Windows® 10:

Passare al punto 3.

- 2 Selezionare **Aggiungi stampante di rete, wireless o Bluetooth**.

NOTA:

- La rete wireless è disponibile su Dell H625cdw e Dell H825cdw.

- 3 Nell'elenco di stampanti visualizzato, selezionare quella da utilizzare, quindi scegliere **Avanti**.

 **NOTA:**

- Nell'elenco di stampanti disponibili, la stampante Web Services on Devices (WSD) viene mostrata nella forma **http://indirizzo IP/ws/**.
 - Se nell'elenco non è visualizzata alcuna stampante Web Services on Devices (WSD), inserire l'indirizzo IP della stampante per creare una stampante Web Services on Devices (WSD). Per inserire l'indirizzo IP della stampante, eseguire la procedura seguente.
Per Windows Server® 2008 R2, per creare una stampante Web Services on Devices (WSD), è necessario essere membro del gruppo Administrators.
 - 1 Fare clic su **La stampante desiderata non è nell'elenco**.
 - 2 Selezionare **Aggiungi stampante usando un indirizzo TCP/IP o nome host** e fare clic su **Avanti**.
 - 3 Selezionare **Web Services Device** da **Tipo dispositivo**.
 - 4 Immettere l'indirizzo IP della stampante nella casella di testo **Nome host o indirizzo IP**, quindi fare clic su **Avanti**.
 - prima di installare il driver mediante la procedura guidata Aggiungi stampante in Windows Server® 2008 R2 o Windows® 7, effettuare una delle operazioni indicate di seguito:
 - Stabilire la connessione Internet in modo da consentire l'analisi del computer da parte di Windows® Update.
 - Aggiungere il driver di stampa al computer.
- 4 Se richiesto, installare il driver di stampa sul computer. Inserire la password di amministrazione o confermare l'operazione, se richiesto.
 - 5 Completare i passi successivi della procedura guidata e fare clic su **Fine**.
 - 6 Stampare una pagina di prova per verificare la corretta installazione.
 - a Per Windows® 7:
Fare clic su **Start** → **Dispositivi e stampanti**.
Per Windows® 10:
Fare clic con il pulsante destro del mouse sul pulsante Start, quindi fare clic su **Pannello di controllo** → **Hardware e suoni** → **Dispositivi e stampanti**.
 - b Fare clic con il pulsante destro del mouse sull'icona della stampante appena creata, quindi fare clic su **Proprietà della stampante**.
 - c Nella scheda **Generale**, fare clic su **Stampa pagina di prova**.
Quando la pagina di prova viene stampata correttamente, l'installazione è terminata.

Installazione del software per i computer Macintosh

Installazione di driver di stampa e software

- 1 Inserire il disco *Software and Documentation* sul computer Macintosh, quindi fare clic sull'icona del CD.
- 2 Fare doppio clic sull'icona della stampante, quindi fare clic su **Continua**.
- 3 Quando la finestra di dialogo popup chiede di confermare il programma incluso nel pacchetto di installazione, selezionare **Continua**.
- 4 Selezionare **Continua** sulla schermata **Informazioni importanti**.
- 5 Selezionare una lingua per il schermata **contratto di licenza del software**.

- 6 Dopo avere letto il **contratto di licenza del software**, selezionare **Continua**.
- 7 Se si accettano i termini del **contratto di licenza del software**, selezionare **Accetto** per continuare l'installazione.
- 8 Specificare la posizione d'installazione, quindi fare clic su **Continua**.
- 9 Fare clic su **Installa**.
Per personalizzare l'installazione, selezionare **Ad hoc** e scegliere gli elementi da installare.
- 10 Immettere il nome e la password dell'amministratore e selezionare **Installa software** → **Continua installazione**.
- 11 Fare clic su **Disconnetti** o **Chiudi**.

Aggiunta di una stampante utilizzando una connessione USB

- 1 Accendere la stampante.
- 2 Collegare il cavo USB alla stampante e al computer Macintosh.

Aggiunta di una stampante utilizzando Stampa IP

La procedura seguente utilizza OS X 10.10 come esempio.

- 1 Accendere la stampante.
- 2 Accertarsi che il computer Macintosh e la stampante siano connessi.
Se si utilizza una connessione cablata, collegare la stampante alla rete tramite un cavo Ethernet.
Se si utilizza una connessione wireless, accertarsi che la connessione wireless sia configurata correttamente sul computer Macintosh e la stampante.

NOTA:

- La rete wireless è disponibile su Dell H625cdw e Dell H825cdw.

- 3 Aprire **Preferenze di sistema**, quindi fare clic su **Stampanti e Scanner**.
 - 4 Selezionare il segno più (+) e quindi fare clic su **IP**.
 - 5 Selezionare **Line Printer Daemon - LPD** per **Protocollo**.
 - 6 Immettere l'indirizzo IP per la stampante nell'area **Indirizzo**.
 - 7 Selezionare **Dell Color MFP H625cdw**, **Dell Color MFP H825cdw** o **Dell Color MFP S2825cdn** per **Uso**.
- ### **NOTA:**
- Quando si configura la stampa con la funzione stampa IP, il nome della coda viene visualizzato vuoto. Non è necessario specificarlo.
- 8 Fare clic su **Aggiungi**.
 - 9 Specificare le opzioni installate nella stampante, quindi fare clic su **Continua**.
 - 10 Accertarsi che la stampante sia visualizzata nella finestra di dialogo **Stampanti e scanner**.

Aggiunta di una stampante utilizzando Bonjour

La procedura seguente utilizza OS X 10.10 come esempio.

- 1 Accendere la stampante.
- 2 Accertarsi che il computer Macintosh e la stampante siano connessi.
Se si utilizza una connessione cablata, collegare la stampante alla rete tramite un cavo Ethernet.
Se si utilizza una connessione wireless, accertarsi che la connessione wireless sia configurata correttamente sul computer Macintosh e la stampante.

 **NOTA:**

- La rete wireless è disponibile su Dell H625cdw e Dell H825cdw.

- 3 Aprire **Preferenze di sistema**, quindi fare clic su **Stampanti e Scanner**.
- 4 Selezionare il segno più (+) e quindi fare clic su **Default**.
- 5 Selezionare la stampante connessa via Bonjour nell'elenco **Nome**.
- 6 **Nome** e **Uso** sono immessi automaticamente.

 **NOTA:**

- Se è selezionato **AirPrint** per **Uso**, selezionare manualmente **Dell Color MFP H625cdw**, **Dell Color MFP H825cdw** o **Dell Color MFP S2825cdn**.

- 7 Fare clic su **Aggiungi**.
- 8 Specificare le opzioni installate nella stampante, quindi fare clic su **Continua**.
- 9 Accertarsi che la stampante sia visualizzata nella finestra di dialogo **Stampanti e scanner**.

Configurazione con gli accessori opzionali

Sul driver, specificare gli accessori opzionali che sono stati installati sulla stampante per abilitare le funzioni associate con tali accessori.

- 1 Aprire **Preferenze di sistema**, quindi fare clic su **Stampanti e Scanner**.
- 2 Selezionare la stampante nell'elenco **Stampanti**, quindi scegliere **Opzioni e forniture**.
- 3 Selezionare **Opzioni**, quindi scegliere le opzioni installate nella stampante e fare clic su **OK**.

Connessione della stampante ai dispositivi mobili

È possibile collegare la stampante direttamente ai dispositivi mobili, come computer, smartphone e tablet; ed è possibile stampare o eseguire la scansione di documenti, foto, pagine web o e-mail in modo rapido e semplice.

Wi-Fi Direct

Wi-Fi Direct consente ai dispositivi mobili di collegare la stampante direttamente tramite una rete Wi-Fi. Wi-Fi Direct consente di stampare direttamente documenti, foto o e-mail sui propri dispositivi mobili direttamente senza un punto di accesso o un router wireless.

NOTA:

- Wi-Fi Direct è disponibile sulla Dell H625cdw and Dell H825cdw.
- Il numero massimo di dispositivi mobili che è possibile collegare tramite la rete Wi-Fi Direct è 3.
- Non è possibile collegare il proprio dispositivo mobile a Internet tramite la rete Wi-Fi Direct della stampante.
- A seconda del dispositivo mobile, il canale utilizzato per connettere tale dispositivo mobile alla stampante tramite Wi-Fi Direct potrebbe differire dal canale utilizzato dalla stampante per connettersi a una rete tramite la modalità Infrastruttura Wi-Fi. In tal caso, la connessione simultanea con Wi-Fi Direct e con la modalità Infrastruttura Wi-Fi potrebbe non funzionare correttamente.
- La stampante connessa con Wi-Fi Direct supporta i seguenti protocolli: LPD, Port9100, WSD*, Bonjour (mDNS), SNMPv1/v2c, Dell Printer Configuration Web Tool.
* WSD significa Web Services on Devices.

Configurazione di Wi-Fi Direct

Per utilizzare Wi-Fi Direct, è necessario innanzitutto configurare le impostazioni Wi-Fi Direct nel pannello operatore della stampante. Per collegare il dispositivo portatile alla stampante tramite Wi-Fi Direct, selezionare il SSID della stampante nell'elenco delle reti wireless presente sul dispositivo portatile, quindi immettere la frase password necessaria per la connessione.

Configurazione della stampante

NOTA:

- È possibile configurare la stessa impostazione mediante Dell Printer Configuration Web Tool. Vedere "Dell™ Printer Configuration Web Tool".
- Non è possibile utilizzare Wi-Fi Direct in un ambiente IPv6 o Ad-hoc.

1 Premere il pulsante (**Wi-Fi**).

Se Contr. blocco pann. è impostato su Abilita, immettere la password.
Vedere "Blocco pannello".

2 Toccare **Wi-Fi Direct**.

3 Nel menu **Wi-Fi Direct** toccare **Wi-Fi Direct** → **Abilita** → **OK**.

Se viene visualizzato un messaggio popup sui dispositivi portatili, toccare **Chiudi**.

4 Toccare **Ruolo gruppo** → **Titolare gruppo** → **OK** → **Dispos. associato**.

5 Assicurarsi che nessun dispositivo sia collegato tramite Wi-Fi Direct.

 **NOTA:**

- Se un altro dispositivo mobile è collegato, viene visualizzato il nome del dispositivo e Connesso su Dispos. associato e non è possibile utilizzare la connessione Wi-Fi Direct. Disconnettere l'altro dispositivo mobile dalla rete Wi-Fi Direct. Vedere "Disconnessione della rete Wi-Fi Direct".

6 Spegnere e riaccendere la stampante.

7 Ripetere i passaggi 1 e 2 dopo il riavvio della stampante, quindi toccare **Titolare gruppo**.

8 Toccare **SSID** e **Passphrase** per verificare quali siano il SSID e la passphrase.

 **NOTA:**

- Per verificare il SSID e la passphrase della stampante è possibile anche stampare l'elenco toccando **Stampa passphrase** nel menu **Passphrase**.

Connessione del dispositivo portatile

La procedura seguente utilizza Windows® 7, Windows® 10, OS X 10.10, iOS e Android come esempio.

Collegare il dispositivo mobile alla rete Wi-Fi Direct.

Per Windows® 7:

- 1 Fare clic sull'icona della rete sulla barra delle applicazioni.
- 2 Fare clic sull'SSID della stampante → **Connetti**.
- 3 Immettere la frase password e fare clic su **OK**.
- 4 Fare clic su **Annulla**, quindi uscire dalla finestra **Impostazioni rete**.

Per Windows® 10:

- 1 Fare clic sul pulsante **Avvio**, quindi su **Impostazioni**.
- 2 Fare clic sull'icona **Wi-Fi**.
- 3 Fare clic sull'SSID della stampante → **Connetti**.
- 4 Immettere la frase password e fare clic su **Avanti**.

Per OS X 10.10:

- 1 Fare clic sull'icona della rete nella barra dei menu.
- 2 Fare clic sull'SSID della stampante.
- 3 Immettere la frase password e fare clic su **Unisci**.

Per iOS:

- 1 Toccare **Impostazioni** → **Wi-Fi**.
- 2 Toccare l'SSID della stampante.
- 3 Immettere la frase password e toccare **Unisci**.

Per Android:

La procedura varia a seconda del dispositivo mobile che si sta utilizzando. Consultare il manuale in dotazione con il proprio dispositivo mobile.

Stampa tramite Wi-Fi Direct

Installazione del driver di stampa

Prima della stampa, è necessario installare di conseguenza il driver.

For Windows® 7/Windows® 10:

È necessario installare il driver di stampa nel dispositivo mobile. Vedere "Installazione del software per i computer Windows®".

For OS X 10.10:

È necessario installare il driver di stampa nel dispositivo mobile. Vedere "Installazione del software per i computer Macintosh".

Per iOS:

È necessario installare il programma di stampa da App Store, dopodiché la stampante sarà pronta per essere utilizzata. Per informazioni dettagliate vedere "Dell Document Hub".

Per Android:

È necessario installare il programma di stampa da Google Play™, dopodiché la stampante sarà pronta per essere utilizzata. Per informazioni dettagliate vedere "Dell Document Hub".

La procedura di stampa varia a seconda del dispositivo mobile in uso. Consultare il manuale in dotazione con il dispositivo mobile per stampare normalmente dal dispositivo.

Disconnessione della rete Wi-Fi Direct

- 1 Premere il pulsante  (Wi-Fi).
- 2 Toccare Wi-Fi Direct → Dispos. associato.

NOTA:

- Il menu Dispos. associato viene visualizzato solamente quando la stampante è connessa attraverso Wi-Fi Direct.

- 3 Toccare il nome del dispositivo mobile da disconnettere oppure selezionare Disconnetti tutto.
- 4 Toccare Disconnetti adesso o Disconn. e riprist. passphrase → Sì.



Il dispositivo mobile può essere disconnesso tramite i seguenti passaggi.

- 1 Premere il pulsante  (Informazioni).
- 2 Toccare la scheda Strumenti → Impostazioni ammin. → Rete → Wi-Fi Direct → Dispos. associato.

Se Contr. blocco pann. è impostato su Abilita, immettere la password. Vedere "Blocco pannello".



- 3 Toccare **Disconnetti tutto**.
- 4 Toccare **Disconnetti adesso** o **Disconn. e riprist. passphrase** → Sì.

Ripristino della frase password

- 1 Premere il pulsante  (**Wi-Fi**).
Se **Contr. blocco pann.** è impostato su **Abilita**, immettere la password.
Vedere "Blocco pannello".
- 2 Toccare **Wi-Fi Direct**.
- 3 Toccare  fino a visualizzare **Passphrase**, quindi toccare **Passphrase**.
- 4 Toccare **Ripristina passphrase** → Sì.

Wi-Fi Direct viene disconnessa e la passphrase viene ripristinata.

Ripristino del PIN

- 1 Premere il pulsante  (**Wi-Fi**).
Se **Contr. blocco pann.** è impostato su **Abilita**, immettere la password.
Vedere "Blocco pannello".
- 2 Toccare **Wi-Fi Direct**.
- 3 Toccare  fino a visualizzare **Impost. WPS**, quindi toccare **Impost. WPS**.
- 4 Toccare **Codice PIN** → **Ripristina codice** → OK.

Dell Document Hub

L'app Dell Document Hub consente di eseguire la scansione su e stampare da una serie di comuni servizi di storage su cloud. Semplice da utilizzare e da navigare, questa app gratuita consente la stampa diretta di foto, documenti, contenuti Web e molto altro con stampanti Dell su rete Wi-Fi, Wi-Fi Direct o Ethernet. È possibile inoltre visualizzare lo stato della stampante e le impostazioni di configurazione di stampa e scansione. Per informazioni dettagliate, fare clic su **Altro** in www.dell.com/dochub.

Android

Scaricare l'app gratuita Dell Document Hub da Google Play.

Scannerizzare il QR Code® per ottenere un rapido accesso allo store in cui scaricare l'applicazione.



iOS

Scaricare l'app gratuita Dell Document Hub da App Store.

Scansionare il QR Code per ottenere un rapido accesso allo store in cui scaricare l'applicazione.



AirPrint



AirPrint consente di stampare tramite una rete con il dispositivo che esegue iOS o OS X. Assicurarsi di installare la versione più recente di iOS per il dispositivo iOS. Per OS X, assicurarsi di aggiornare OS X e che le applicazioni acquistate dall'App Store utilizzino l'aggiornamento software.

Configurazione di AirPrint sulla stampante



NOTA:

- L'impostazione AirPrint è attiva in modo predefinito.
- 1 Accertarsi che la stampante sia collegata alla rete.
 - 2 Avviare Dell Printer Configuration Web Tool.
Vedere "Avvio di Dell Printer Configuration Web Tool".
 - 3 Fare clic su **Impostazioni server di stampa** → sulla scheda **Impostazioni server di stampa** → **AirPrint**.
 - 4 Selezionare la casella di controllo **Abilita AirPrint**.
 - 5 Fare clic su **Applica nuove impostazioni**, quindi riavviare la stampante.

Stampa tramite AirPrint

La procedura seguente utilizza l'iPhone che esegue iOS 8.1 come esempio.

- 1 Aprire l'e-mail, la foto, la pagina Web o il documento che si desidera stampare.
- 2 Toccare l'icona di azione .
- 3 Toccare **Stampa**.
- 4 Selezionare la stampante e impostare le opzioni di stampa.
- 5 Toccare **Stampa**.

Google Cloud Print

Con la registrazione della stampante sul proprio account di Google™, il servizio di Google Cloud Print consente di stampare da diversi dispositivi connessi a Internet. È possibile stampare documenti, foto o e-mail utilizzando il browser di Google Chrome™ o applicazioni come Google Drive™ sul proprio dispositivo portatile. Per ulteriori informazioni su Google Cloud Print, visitare il sito Web di Google.

Preparazione all'uso della stampante con Google Cloud Print

Per utilizzare Google Cloud Print, è necessario preparare in anticipo quanto segue:

- Connettere la stampante a una rete con accesso a Internet.



 **NOTA:**

- Google Cloud Print supporta solo la connessione IPv4.
- Se la stampante è connessa a una rete tramite un server proxy, è necessario specificare le impostazioni in **Proxy Server** in Dell Printer Configuration Web Tool. Vedere "Proxy Server".

- Acquisire un account Google e un indirizzo Gmail™.
- Attivare Google Cloud Print nel pannello operatore.

 **NOTA:**

- È possibile configurare la stessa impostazione utilizzando Dell Printer Configuration Web Tool. Vedere "Dell™ Printer Configuration Web Tool".

- 1 Premere il pulsante  (**Informazioni**).
- 2 Toccare la scheda Strumenti → Impostazioni ammin. → Rete → Protocolli.
Se Contr. blocco pann. è impostato su Abilita, immettere la password.
Vedere "Blocco pannello".
- 3 Toccare  fino a visualizzare Google Cloud Print, quindi toccare Google Cloud Print.
- 4 Toccare Abilita → OK.
- 5 Spegnerne e riaccendere la stampante per rendere effettive le impostazioni.

Selezione della versione del servizio Google Cloud Print

Selezionare la versione di Google Cloud Print tra 1.1 e 2.0.

Google Cloud Print versione 1.1 invia i dati di stampa alla stampante tramite Internet. Per questa versione, la stampante deve essere collegata a Internet.



Google Cloud Print versione 2.0 invia i dati di stampa alla stampante tramite Internet o rete locale. Si raccomanda questa versione per gli ambienti in cui non è possibile utilizzare la connessione Internet.



NOTA:

- le opzioni disponibili per la stampa possono variare a seconda del dispositivo o della versione del servizio Google Cloud Print.
- Non è possibile utilizzare contemporaneamente entrambe le versioni 1.1 e 2.0 del servizio Google Cloud Print su una stampante.

Registrazione della stampante su Google Account

Per Google Cloud Print Versione 1.1

- 1 Avviare Dell Printer Configuration Web Tool.

Vedere "Avvio di Dell Printer Configuration Web Tool".

- 2 Fare clic su **Impostazioni server di stampa** → sulla scheda **Impostazioni server di stampa** → **Google Cloud Print** → **Registrare questo dispositivo in Google Cloud Print**.

Viene stampato un foglio contenente un URL per il sito Web della registrazione della stampante su Google Cloud Print.

- 3 Dal browser Web del computer, visitare il sito di Google e registrarsi con l'account di Google.

È possibile visitare il sito web per la registrazione di Google Cloud Print per immettere l'URL presente nella stampa nel browser oppure eseguendo la scansione del codice QR con il dispositivo mobile.

- 4 Nel sito Web per la registrazione su Google Cloud Print, fare clic su **Termina registrazione stampante**.

- 5 Fare clic su **Gestisci stampanti**.

La stampante è presente nell'elenco **Stampanti** ed è pronta per essere utilizzata con il servizio di Google Cloud Print.

Per Google Cloud Print Versione 2.0

- 1 Aprire il browser di Google Chrome. Quando si utilizza il Chromebook di Google, avviare e accedere al Chromebook.
- 2 Fare clic su  nell'angolo in alto a destra, quindi selezionare **Impostazioni**.

3 Fare clic su **Mostra impostazioni avanzate** in fondo alla pagina.

4 Fare clic su **Google Cloud Print** → **Gestisci**.

 **NOTA:**

- Se viene visualizzato un messaggio in **Nuovi dispositivi**, per richiedere l'accesso a Chrome, fare clic su **accedi** e accedere a Chrome.

5 Fare clic su **Registrati** per la stampante che si desidera registrare.

 **NOTA:**

- Se è disabilitato **Bonjour (mDNS)**, la stampante appena aggiunta non viene visualizzata in **Nuovi dispositivi**. In tal caso, avviare Dell Printer Configuration Web Tool. Fare clic su **Impostazioni server di stampa** → sulla scheda **Impostazioni server di stampa** → **Impostazioni porta**. Selezionare la casella di controllo **Bonjour (mDNS)**.

6 Quando viene visualizzata la finestra di conferma della registrazione, fare clic su **Registrati**.

7 Attenersi alle istruzioni visualizzate sulla stampante.

8 Quando il nome della stampante appare nell'elenco **I miei dispositivi**, la registrazione è completa.

 **NOTA:**

- potrebbero essere necessari circa 5 minuti o più prima che il nome della stampante appaia nell'elenco **I miei dispositivi**.

Condivisione della stampante mediante il servizio Google Cloud Print

È possibile condividere la stampante registrata per il servizio Google Cloud Print con altri utenti.

1 Aprire il browser di Google Chrome.

Quando si utilizza il Chromebook di Google, avviare e accedere al Chromebook.

2 Fare clic su  nell'angolo in alto a destra, quindi selezionare **Impostazioni**.

3 Fare clic su **Mostra impostazioni avanzate** in fondo alla pagina.

4 Fare clic su **Google Cloud Print** → **Gestisci**.

 **NOTA:**

- Se viene visualizzato un messaggio di accesso a Chrome, fare clic su **accedi**, quindi accedere a Chrome.

5 Fare clic su **Gestisci** per la stampante che si desidera condividere.

6 Fare clic su **Google Cloud Print** → **Share**.

7 Nella finestra per specificare la stampante da condividere, immettere gli account Google degli utenti che si vorrebbe invitare per condividere la stampante, quindi fare clic su **Share**.

 **NOTA:**

- quando gli utenti invitati accedono alla pagina web di Google Cloud Print, viene visualizzato un messaggio che mostra che il titolare della stampante ha applicato impostazioni di condivisione. Accettare l'invito di condivisione.

Annullamento della registrazione a Google Cloud Print





- 1 Avviare Dell Printer Configuration Web Tool.
Vedere "Avvio di Dell Printer Configuration Web Tool".
- 2 Selezionare **Impostazioni server di stampa** → **Annula registrazione**.
- 3 Assicurarsi che sia visualizzato **Registrare questo dispositivo in Google Cloud Print**.

Stampa tramite Google Cloud Print

La procedura di stampa varia a seconda dell'applicazione o del dispositivo in uso. È possibile visualizzare l'elenco delle applicazioni che supporta il servizio di Google Cloud Print sul sito Web di Google.

Stampa da un'applicazione su un dispositivo portatile

La seguente procedura utilizza l'applicazione Google Drive su un dispositivo portatile Android come esempio.



- 1 Installare l'applicazione Google Drive sul dispositivo portatile.
 **NOTA:**
 - è possibile scaricare l'applicazione da Google Play.
- 2 Avviare l'applicazione Google Drive sul dispositivo portatile.
- 3 Toccare  accanto al nome del file da stampare.
- 4 Toccare **Stampa**.
Se **Stampa** non viene visualizzato, toccare  e quindi **Stampa**.
- 5 Selezionare una stampante su Google Cloud dalla lista.
- 6 Specificare le opzioni di stampa, quindi toccare .

Stampa da Google Chrome

NOTA:

- È necessario registrare Google Cloud Print Versione 2.0.

La procedura seguente utilizza il browser Google Chrome su un PC Windows® come esempio.

- 1 Aprire il browser di Google Chrome.
- 2 Aprire la pagina Web o l'e-mail che si desidera stampare.
- 3 Fare clic su  o  (varia a seconda delle versioni del browser di Google Chrome) nell'angolo in alto a destra, quindi fare clic su **Stampa**.
- 4 Fare clic su **Cambia** nell'area **Destinazione**.
- 5 Selezionare la stampante nell'area **Google Cloud Print**.
- 6 Fare clic su **Stampa**.

Stampa da Google Chromebook

NOTA:

- È necessario registrare Google Cloud Print Versione 2.0.

- 1 Aprire la pagina Web o l'e-mail che si desidera stampare.
- 2 Fare clic su  nell'angolo in alto a destra, quindi selezionare **Stampa**.
- 3 Confermare che la stampante sia specificata nell'**area Destinazione**. In caso contrario, fare clic su **Modifica**, quindi selezionare la stampante.
- 4 Fare clic su **Stampa**.

Servizio di stampa Mopria

Il Servizio di stampa Mopria consente a qualsiasi telefono o tablet Android (Android versione 4.4 o successive) di collegarsi e stampare su stampanti certificate Mopria senza ulteriore configurazione.

Innanzitutto scaricare e installare l'app di servizio di stampa Mopria dal negozio Google Play sul proprio dispositivo portatile Android:

<https://play.google.com/store/apps/>

Per stampare, collegare il dispositivo portatile alla stessa rete della stampante e utilizzare la funzionalità Wi-Fi Direct per collegare il dispositivo portatile alla stampante.

NOTA:

- Il Servizio di stampa Mopria potrebbe essere preinstallato sul dispositivo portatile. Se il dispositivo portatile non dispone del Servizio di stampa Mopria, è possibile scaricarlo facilmente dal negozio Google Play. Per ulteriori informazioni sul Servizio di stampa Mopria, visitare il sito **<http://www.mopria.org/>**.
- Assicurarsi che **Mopria** sia impostato su **Abilita** prima mediante Dell Printer Configuration Web Tool. Vedere "Configurazione del servizio di stampa Mopria sulla stampante".

Configurazione del servizio di stampa Mopria sulla stampante

- 1 Accertarsi che la stampante sia collegata alla rete.
- 2 Avviare Dell Printer Configuration Web Tool.
Vedere "Avvio di Dell Printer Configuration Web Tool".
- 3 Fare clic su **Impostazioni server di stampa** → sulla scheda **Impostazioni server di stampa** → **Mopria**.
- 4 Fare clic su **Abilita**.
La stampante è pronta per il servizio di stampa Mopria.

Stampa tramite il servizio di stampa Mopria

- 1 Aprire l'e-mail, la foto, la pagina Web o il documento che si desidera stampare.
- 2 Toccare il menu, quindi selezionare **Stampa**.
- 3 Toccare **Tutte le stampanti** nel menu.
- 4 Selezionare la stampante e impostare le opzioni della stampante.
- 5 Toccare **Stampa**.

Installazione dei driver della stampante su computer Linux (CUPS)

Questa sezione fornisce informazioni per l'installazione o la configurazione del driver di stampa con il sistema CUPS (Common UNIX Printing System) su Red Hat® Enterprise Linux® 6 Desktop, SUSE® Linux Enterprise Desktop 11 o Ubuntu 12.04 LTS.

La procedura seguente utilizza Dell H825cdw come esempio.

Funzionamento su Red Hat Enterprise Linux 6 Desktop

Panoramica di configurazione

Red Hat Enterprise Linux 6 Desktop:

- 1 Installare il driver di stampa.
- 2 Impostare la coda di stampa.
- 3 Impostare la coda predefinita.
- 4 Specificare le opzioni di stampa.

Installazione del driver di stampa

- 1 Selezionare **Applicazioni** → **Strumenti sistema** → **Terminale**.
- 2 Immettere il comando che segue nella finestra del terminale.

```
su
[password administrator]
rpm -ivh [digitare il percorso del file]
/Dell-MFP-S2825cdn-H825cdw-x.x-x.rpm
```

Come impostare la coda di stampa

Per eseguire la stampa, è necessario impostare la coda di stampa sulla propria workstation.

- 1 Aprire l'URL "**http://localhost:631**" nel browser web.
- 2 Fare clic su **Amministrazione** → **Aggiungi stampante**.
- 3 Digitare root come nome utente, quindi digitare la password dell'amministratore e fare clic su **OK**.

Per connessioni via rete:

- a Selezionare **Host LPD/LPR o stampante** dal menu **Altre stampanti di rete**, quindi fare clic su **Continue**.
- b Immettere l'indirizzo IP della stampante in **Connection** e fare clic su **Continue**.
Formato: *lpd://xxx.xxx.xxx.xxx* (l'indirizzo IP della stampante)

Per i collegamenti USB:

- a Selezionare **Dell Color MFP H825cdw** dal menu **Local Printers**, quindi fare clic su **Continue**.
- 4 Immettere il nome della stampante nella casella **Name** della finestra **Add Printer**, quindi fare clic su **Continue**.
È anche possibile specificare la posizione e la descrizione della stampante per ulteriori informazioni.
- 5 Selezionare **Dell Color MFP H825cdw vxxxx.PS (en)** dal menu **Model** e fare clic su **Aggiungi Stampante**.

Come stampare dal programma

Dopo aver terminato di impostare la coda di stampa, è possibile stampare processi dai programmi. Per stampare da un programma, specificare la coda nella finestra di dialogo di stampa.

Tuttavia, su programmi come Mozilla, potrebbe essere possibile stampare soltanto dalla coda predefinita.

In questi casi, prima di iniziare a stampare, impostare la coda desiderata come coda predefinita. Vedere "Come impostare la coda predefinita".

Come impostare la coda predefinita

- 1 Selezionare **Applicazioni** → **Strumenti sistema** → **Terminale**.
- 2 Immettere il comando che segue nella finestra del terminale.

```
su  
[password administrator]  
lpadmin -d [Digitare il nome della coda]
```

Come specificare le opzioni di stampa

È possibile specificare le opzioni di stampa, come ad esempio la modalità di colore.

- 1 Aprire l'URL "**http://localhost:631**" nel browser web.
- 2 Fare clic su **Amministrazione** → **Gestione stampanti**.
- 3 Fare clic sul nome della coda di cui si desiderano specificare le opzioni di stampa.
- 4 Selezionare **Set Default Options** dal menu **Administration**.
- 5 Fare clic sulla voce d'impostazione desiderata, specificare le impostazioni necessarie, quindi fare clic su **Imposta opzioni predefinite**.

Disinstallazione del driver di stampa

- 1 Selezionare **Applicazioni** → **Strumenti sistema** → **Terminale**.
- 2 Immettere il comando che segue nella finestra del terminale per eliminare la coda di stampa.

```
su
[password administrator]
/usr/sbin/lpadmin -x [Digitare il nome della coda]
```

- 3 Ripetere il comando precedente per tutte le code per lo stesso modello.
- 4 Immettere il comando che segue nella finestra del terminale.

```
su
[password administrator]
rpm -e Dell-MFP-S2825cdn-H825cdw
```

Funzionamento su SUSE Linux Enterprise Desktop 11

Panoramica di configurazione

SUSE Linux Enterprise Desktop 11:

- 1 Installare il driver di stampa.
- 2 Impostare la coda di stampa.
- 3 Impostare la coda predefinita.
- 4 Specificare le opzioni di stampa.

Installazione del driver di stampa

- 1 Selezionare **Computer** → **More Applications...** e selezionare **GNOME Terminal** nella sezione di selezione delle applicazioni.
- 2 Immettere il comando che segue nella finestra del terminale.

```
su
[password administrator]
rpm -ivh [digitare il percorso del file] /
Dell-MFP-S2825cdn-H825cdw-x.x-x.rpm
```

Come impostare la coda di stampa

Per eseguire la stampa, è necessario impostare la coda di stampa sulla propria workstation.

- 1 Selezionare **Computer** → **More Applications...** , quindi selezionare **YaST** nella sezione di selezione delle applicazioni.
- 2 Immettere la password dell'amministratore e scegliere **Continue**.

- 3 Selezionare **Hardware** → **Stampante**.

Per connessioni via rete:

- a Fare clic su **Aggiungi**.
- b Fare clic su **Connection Wizard**.
- c Selezionare **Line Printer Daemon (LPD) Protocol** da **Access Network Printer or Printserver Box via**.
- d Immettere l'indirizzo IP della stampante in **Indirizzo IP o nome host**:
- e Selezionare **Dell** nel menu a discesa **Seleziona produttore stampante**:
- f Fare clic su **OK**.
- g Selezionare la stampante nell'elenco **Assign Driver**.

 **NOTA:**

- è possibile specificare il nome della stampante in **Set Name**:

- h Controllare le impostazioni, quindi fare clic su **OK**.

Per i collegamenti USB:

- a Fare clic su **Aggiungi**.
- b Selezionare la stampante nell'elenco **Assign Driver**.

 **NOTA:**

- è possibile specificare il nome della stampante in **Set Name**:

- c Controllare le impostazioni, quindi fare clic su **OK**.

Come stampare dal programma

Dopo aver terminato di impostare la coda di stampa, è possibile stampare processi dai programmi. Per stampare da un programma, specificare la coda nella finestra di dialogo di stampa.

Tuttavia, a volte è possibile stampare soltanto dalla coda di stampa predefinita, a seconda del programma (ad esempio Mozilla). In questi casi, prima di iniziare a stampare, impostare la coda desiderata come coda predefinita. Vedere "Come impostare la coda predefinita".

Come impostare la coda predefinita

È possibile impostare la coda predefinita durante l'aggiunta della stampante.

- 1 Selezionare **Computer** → **More Applications...** , quindi selezionare **YaST** nella sezione di selezione delle applicazioni.
- 2 Immettere la password dell'amministratore e scegliere **Continue**.
- 3 Selezionare **Hardware** → **Stampante**.

- 4 Fare clic su **Edit**.
- 5 Controllare che sia selezionata la stampante desiderata nell'elenco **Connection**.
- 6 Selezionare la casella di controllo **Default Printer**.
- 7 Controllare le impostazioni, quindi fare clic su **OK**.

Come specificare le opzioni di stampa

È possibile specificare le opzioni di stampa, come ad esempio la modalità di colore.

- 1 Aprire un browser Web.
- 2 Immettere **http://localhost:631/admin** in **Posizione**, quindi premere <Invio> sulla tastiera.
- 3 Fare clic su **Manage Printers**.
- 4 Fare clic su **Set Printer Options** per la stampante di cui si desiderano specificare le opzioni di stampa.
- 5 Specificare le impostazioni necessarie, quindi fare clic su **Imposta opzioni stampante**.
- 6 Digitare root come nome utente, quindi digitare la password dell'amministratore e fare clic su **OK**.

NOTA:

- impostare la password con privilegi di amministratore stampante prima di impostare la coda di stampa. Se non è stata impostata, andare a "Impostare la password con privilegi di amministratore stampante".

- 7 Eseguire la stampa dal programma.

Impostare la password con privilegi di amministratore stampante

È necessario impostare la password per i privilegi da amministratore stampante per eseguire operazioni come amministratore stampante.

- 1 Selezionare **Computer** → **More Applications...** e selezionare **GNOME Terminal** nella sezione di selezione delle applicazioni.
- 2 Immettere il comando che segue nella finestra del terminale.

```
su
[password administrator]
lppasswd -g sys -a root
```

- 3 Immettere la password con privilegi di amministratore stampante.
- 4 Reinserire la password.

Disinstallazione del driver di stampa

- 1 Selezionare **Computer** → **More Applications...** e selezionare **GNOME Terminal** nella sezione di selezione delle applicazioni.

- 2 Immettere il comando che segue nella finestra del terminale per eliminare la coda di stampa.

```
su
[password administrator]
/usr/sbin/lpadmin -x [Digitare il nome della coda]
```

- 3 Ripetere il comando precedente per tutte le code per la stampante.
- 4 Immettere il comando che segue nella finestra del terminale.

```
su
[password administrator]
rpm -e Dell-MFP-S2825cdn-H825cdw
```

Funzionamento su Ubuntu 12.04 LTS

Panoramica di configurazione

- 1 Installare il driver di stampa.
- 2 Impostare la coda di stampa.
- 3 Impostare la coda predefinita.
- 4 Specificare le opzioni di stampa.

Installazione del driver di stampa

- 1 Fare clic su **Dash Home**, quindi immettere il terminale nella casella di testo **Search**.
- 2 Fare clic su **Applications** → **Terminal**.
- 3 Immettere il comando che segue nella finestra del terminale.

Per l'architettura a 32 bit:

```
sudo lpadmin -d (Immettere il nome della coda)
(Digitare la password dell'amministratore)
```

Per l'architettura a 64 bit:

```
sudo dpkg -i (Digitare il percorso del
file)/dell-mfp-s2825cdn-h825cdw_x_x-amd64.d
eb
(Digitare la password dell'amministratore)
```

Come impostare la coda di stampa

Per eseguire la stampa, è necessario impostare la coda di stampa sulla propria workstation.

- 1 Aprire l'URL "**http://localhost:631**" nel browser web.
- 2 Fare clic su **Amministrazione** → **Aggiungi stampante**.
- 3 Immettere il nome utente e la password di amministratore, quindi fare clic su **OK**.
- 4 Selezionare una delle opzioni seguenti in base al tipo di connessione della stampante.
Per connessioni via rete:
 - a Selezionare **Host LPD/LPR o stampante** dal menu **Altre stampanti di rete**, quindi fare clic su **Continue**.
 - b Immettere l'indirizzo IP della stampante in **Connection** e fare clic su **Continue**.
Formato: `lpd://xxx.xxx.xxx.xxx` (l'indirizzo IP della stampante)
Per i collegamenti USB:
 - a Selezionare **Dell Color MFP H825cdw** dal menu **Local Printers**, quindi fare clic su **Continue**.
- 5 Selezionare la finestra **Aggiungi stampante**, quindi immettere il nome della stampante nella casella **Nome**.
- 6 Fare clic su **Continua**.
È anche possibile specificare la posizione e la descrizione della stampante per ulteriori informazioni.
Per condividere la stampante, selezionare la casella di controllo **Share This Printer**.
- 7 Selezionare **Dell** nel menu **Make**, quindi fare clic su **Continue**.
- 8 Selezionare **Dell Color MFP H825cdw vxxxx.PS** dal menu **Model** e fare clic su **Aggiungi Stampante**.

Come stampare dalle applicazioni

Dopo aver terminato di impostare la coda di stampa, è possibile stampare processi dalle applicazioni.

Lanciare il processo di stampa dall'applicazione, quindi specificare la coda nella finestra di dialogo di stampa.

Tuttavia, su programmi come Mozilla, potrebbe essere possibile stampare soltanto dalla coda predefinita.

In questi casi, prima di iniziare a stampare, impostare la coda desiderata come coda predefinita.

Per informazioni su come specificare la coda di stampa, vedere "Come impostare la coda predefinita".

Come impostare la coda predefinita

- 1 Fare clic su **Dash Home**, quindi immettere il terminale nella casella di testo **Search**.
- 2 Fare clic su **Terminal** nella categoria **Applications** dei risultati di ricerca.
- 3 Immettere il comando che segue nella finestra del terminale.

```
sudo lpadmin -d (Immettere il nome della coda)
(Digitare la password dell'amministratore)
```

Come specificare le opzioni di stampa

È possibile specificare le opzioni di stampa, come ad esempio la modalità fronte/retro.

- 1 Aprire l'URL "**http://localhost:631**" nel browser web.
- 2 Fare clic su **Amministrazione** → **Gestione stampanti**.
- 3 Fare clic sul nome della coda di cui si desiderano specificare le opzioni di stampa.
- 4 Selezionare **Set Default Options** dal menu **Administration**.
- 5 Fare clic sulla voce d'impostazione desiderata, quindi specificare le impostazioni necessarie.
- 6 Fare clic su **Imposta opzioni predefinite**.

Disinstallazione del driver di stampa

- 1 Fare clic su **Dash Home**, quindi immettere il terminale nella casella di testo **Search**.
- 2 Fare clic su **Terminal** nella categoria **Applications** dei risultati di ricerca.
- 3 Immettere il comando che segue nella finestra del terminale per eliminare la coda di stampa.

```
sudo /usr/sbin/lpadmin -x (Digitare il nome della coda di
stampa)
(Digitare la password dell'amministratore)
```

- 4 Ripetere il comando precedente per tutte le code per lo stesso modello.
- 5 Immettere il comando che segue nella finestra del terminale.

```
sudo dpkg -r Dell-MFP-S2825cdn-H825cdw
(Digitare la password dell'amministratore)
```

Impostazione dell'indirizzo IP

Assegnazione di un indirizzo IP

È possibile selezionare la modalità IP da Doppio stack, IPv4 e IPv6. Se la rete supporta sia IPv4 che IPv6, selezionare Doppio stack.

Selezionare la modalità IP dell'ambiente, quindi impostare indirizzo IP, maschera di sottorete (solo per IPv4) e indirizzo del gateway.

NOTA:

- assegnare un indirizzo IP già in uso può generare problemi di prestazioni di rete.
- Gli indirizzi IP devono essere assegnati da utenti esperti o da amministratori di sistema.
- Quando viene assegnato manualmente un indirizzo IP in modalità IPv6, utilizzare Dell Printer Configuration Web Tool. Per visualizzare Dell Printer Configuration Web Tool, utilizzare l'indirizzo locale del collegamento. Per verificare l'indirizzo locale del collegamento, stampare un report delle impostazioni di sistema e verificare **Link indirizzo locale** in **Rete (Cablata)** o in **Rete (Senza fili)**. Vedere "Rapp./Elenco".
- La rete wireless è disponibile su Dell H625cdw e Dell H825cdw.

Se si utilizza Dell Printer Easy Install (solo Windows®)

- 1 Inserire il disco *Software and Documentation* nel computer.
- 2 Fare clic su **Menu principale**.
- 3 Fare clic su **Modifica**.



4 Fare clic su **Configurare le impostazioni indirizzo IP** → **Avanti**

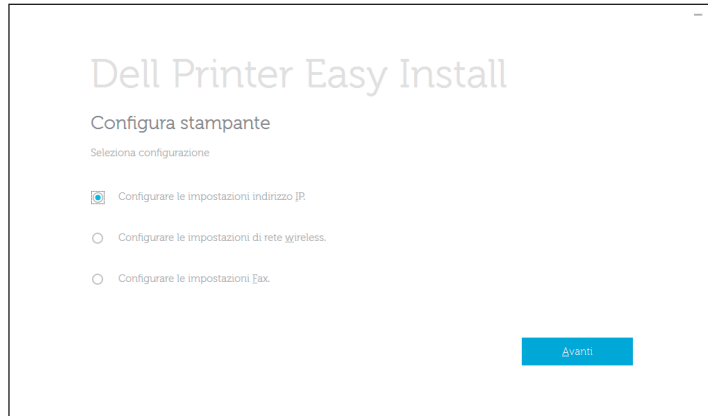

5 Attenersi alle istruzioni visualizzati finché non appare la finestra di dialogo **Configura stampante**.

6 Fare clic su **Avanzate**.

7 Specificare le impostazioni di indirizzo IP in base all'ambiente di rete.

8 Fare clic su **Avanti**, quindi attenersi alle istruzioni visualizzate.

Quando si utilizza il pannello operatore

1 Premere il pulsante **i** (**Informazioni**).

2 Toccare la scheda **Strumenti** → **Impostazioni ammin.** → **Rete**.

Se **Contr. blocco pann.** è impostato su **Abilita**, immettere la password.
Vedere "Blocco pannello".

3 Eseguire una delle seguenti operazioni:

Se la stampante è collegata a una rete con il cavo Ethernet:

Toccare **Ethernet**.

Per Dell H625cdw e Dell H825cdw:

Se la stampante è collegata a una rete wireless:

Toccare **Wi-Fi**.

4 Toccare **Modo IP** → **Modo IPv4** → **OK**.

5 Toccare **▼** finché non viene visualizzato **TCP/IP**, quindi toccare **TCP/IP** → **Ottieni ind. IP**.

6 Selezionare come assegnare l'indirizzo IP.

- Per impostare l'indirizzo IP automaticamente, selezionare **IP Autom., DHCP, BOOTP, RARP** oppure **Pannello**, quindi fare clic su **OK**. Passare al punto 7.

- Per impostare l'indirizzo IP manualmente, selezionare **Pannello**, quindi fare clic su **OK**. Eseguire quanto segue:

- a Toccare **Indirizzo IP**.

- Il cursore sarà posizionato sul primo ottetto dell'indirizzo IP.

- b** Utilizzare il tastierino numerico per immettere il primo ottetto dell'indirizzo IP, quindi selezionare .

Il cursore si sposterà all'ottetto successivo.

 **NOTA:**

- è possibile inserire solo un ottetto alla volta, quindi è necessario selezionare  dopo l'immissione di ogni ottetto.

- c** Immettere gli ottetti rimanenti, quindi selezionare OK.

- d** Toccare `Subnet mask`.

- e** Utilizzare il tastierino numerico per immettere la maschera di sottorete, quindi toccare OK.

- f** Toccare `Indirizzo Gateway`.

- g** Utilizzare il tastierino numerico per immettere l'indirizzo gateway, quindi toccare OK.

- 7** Spegner e riaccendere la stampante.

Verifica delle impostazioni IP

È possibile verificare le impostazioni tramite il pannello operatore, stampando il report delle impostazioni di sistema.

Verifica delle impostazioni tramite il pannello operatore

- 1** Premere il pulsante  (**Informazioni**).
- 2** Toccare la scheda `Informazioni` sull'MFP → `Rete`.
- 3** Verificare l'indirizzo IP visualizzato in `Indirizzo IP (v4)`.

Verifica delle impostazioni tramite il rapporto sulle impostazioni di sistema

- 1** Stampare il rapporto sulle impostazioni di sistema.
Vedere "Rapp./Elenco".
- 2** Verificare che nella sezione **Rete (cablata)** o **Rete (wireless)** del report sulle impostazioni di sistema siano riportati l'indirizzo IP, la maschera di sottorete e l'indirizzo del gateway corretti.
Se l'indirizzo IP visualizzato è `0.0.0.0`, non è stato assegnato alcun indirizzo IP.
Vedere "Assegnazione di un indirizzo IP".

 **NOTA:**

- La rete wireless è disponibile su Dell H625cdw e Dell H825cdw.

Come utilizzare la stampante

Utilizzo del pannello operatore	78
Informazioni sui menu di sistema	85
Informazioni sui menu dei lavori	124
Dell™ Printer Configuration Web Tool	141
Istruzioni sull'uso dei supporti di stampa	201
Caricamento dei supporti di stampa	207
Caricamento di documenti	218

Utilizzo del pannello operatore

Il pannello operatore è costituito da un touch panel, un LED Pronto/Errore, pulsanti di comando, un pulsante di **⏻ (accensione)** e un tastierino numerico. Utilizzare il touch panel e il tastierino numerico per navigare tra i menu del pannello operatore e per immettere testi e numeri.

Per informazioni dettagliate sui nomi delle parti, vedere "Pannello operatore".

NOTA:

- Le schermate utilizzate nella presente sezione si riferiscono ai modelli Dell H625cdw e Dell H825cdw, se non diversamente indicato.

Informazioni sulla schermata Home

In questa sezione vengono descritti i campi e i pulsanti presenti nella schermata Home che viene visualizzata premendo il pulsante **🏠 (Home)** dopo che l'utente ha effettuato l'accesso alla stampante.

NOTA:

- Per visualizzare la schermata Home, registrarsi prima sulla schermata del portale e accedere alla stampante oppure accedere come Guest senza registrazione. Vedere "Autenticazione utente".
- Dell Document Hub è disponibile solo sui modelli Dell H625cdw e Dell H825cdw.
- L'icona di stato connessione Wi-Fi Direct e l'icona di stato della connessione LAN Wireless sono visualizzate solo sui modelli Dell H625cdw e Dell H825cdw.

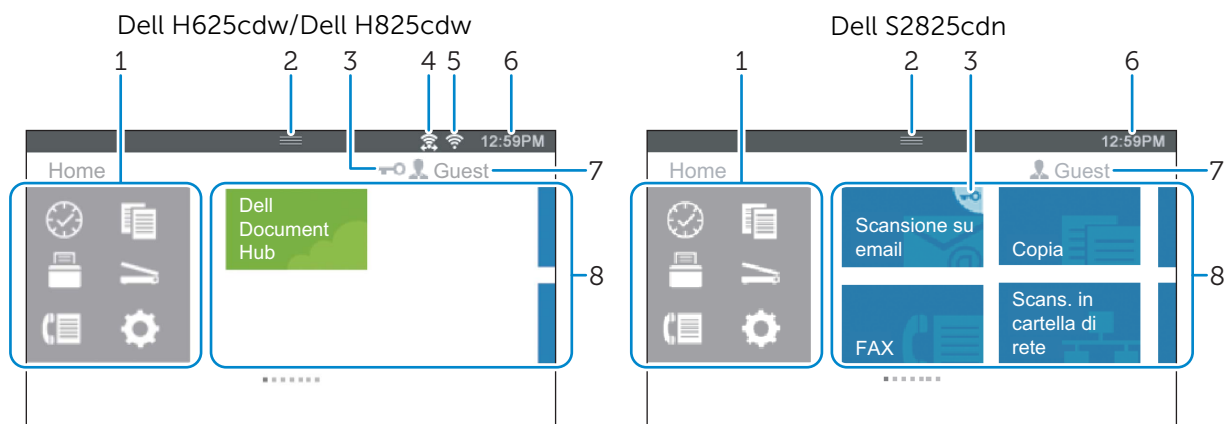

1 Menu Dock

Pulsante (Recente)

Mostra i riquadri delle funzioni utilizzate di recente. È possibile memorizzare fino a 8 riquadri.

Pulsante (Copia)

Mostra i riquadri delle funzioni di copia.

Pulsante (Stampa)

Mostra i riquadri delle funzioni di stampa.

Pulsante (Scansione)

Mostra i riquadri delle funzioni di scansione.

Pulsante (Fax)

Mostra il riquadro delle funzioni fax.

Pulsante (Strumenti)

Mostra la schermata Informazioni.

2	Barra di notifica	<p>Mostra lo stato della stampante quando ☰ (Handle) viene trascinato verso il basso. Per chiudere la schermata, trascinare ☰ (Handle) verso l'alto.</p> <p>È possibile regolare la luminosità dello schermo, controllare le informazioni relative al toner, controllare il progresso dei lavori attivi o controllare gli avvisi in quest'area.</p> <ul style="list-style-type: none"> • Per regolare la luminosità, trascinare il cursore presente in Luminosità schermo. • Per visualizzare le Informazioni toner, toccare Forniture. Vengono mostrate le informazioni relative a un toner alla volta. Per visualizzare le informazioni relative agli altri toner, scorrere lo schermo.
3	Icona della chiave	<p>Visualizzata quando l'accesso ad alcune funzioni è limitato dalle impostazioni Controllo funzioni. Mentre è visualizzata l'icona della chiave nell'angolo superiore destro del riquadro, è necessario immettere la password per abilitare la funzione. Una volta abilitata la funzione, l'icona della chiave è visualizzata a sinistra del nome dell'account ed è possibile accedere alle funzioni protette da password senza bisogno di immettere nuovamente la password.</p> <p>Per ulteriori informazioni su Controllo funzioni, consultare "Controllo funzioni".</p>
4	Icona di stato connessione Wi-Fi Direct	<p>Mostra lo stato della connessione Wi-Fi Direct. Questa icona viene visualizzata solamente quando Wi-Fi Direct è abilitato.</p>
5	Icona di stato della connessione LAN wireless	<p>Visualizza l'intensità del segnale wireless quando alla stampante è connesso una rete wireless.</p>
6	Informazioni su ora/rete	<p>Mostra informazioni sull'ora corrente o sulla rete (per es. indirizzo IPv4 o nome host).</p>
7	Nome account	<p>Mostra il nome dell'utente che ha eseguito l'accesso alla stampante.</p>
8	Riquadri	<p>Mostra i riquadri delle funzioni che è possibile selezionare.</p> <p>Se il riquadro è di colore chiaro ed è disattivato, non è possibile selezionare la funzione.</p>

Operazioni di base sul touch panel

È possibile utilizzare il touch panel come lo schermo di uno smartphone o di un tablet.

Selezione di una voce sullo schermo

Toccare la voce.

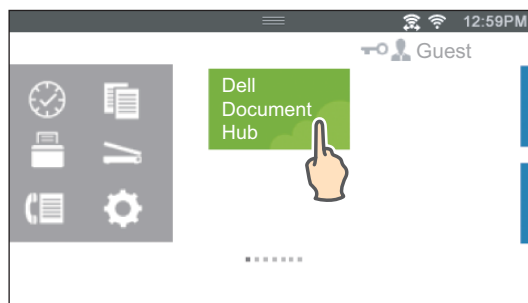

Scorrimento dello schermo o delle voci in elenco

Scorrere lo schermo trascinandolo con un dito.

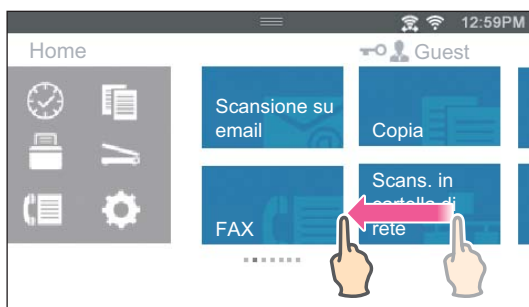

Per scorrere più rapidamente, toccare velocemente lo schermo.

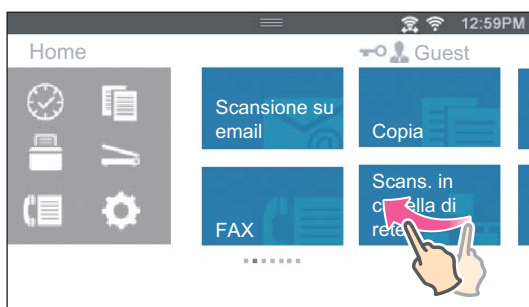

NOTA:

- Se non è possibile eseguire operazioni di scorrimento o scorrimento rapido su alcuni schermi, interagire con lo schermo toccando i riquadri o i pulsanti.

Spostare, aggiungere o eliminare riquadri

NOTA:

- Questa opzione è disponibile quando si seleziona l'autenticazione locale. Vedere "Autenticazione utente".

Per spostare riquadri

Toccare e tenere premuto il riquadro da spostare, quindi trascinarlo nel punto desiderato.

Viene visualizzata una piccola barra arancione tra i riquadri che indica il punto più vicino in cui è possibile rilasciare il riquadro che si sta trascinando.

È anche possibile spostare il riquadro da una pagina all'altra.

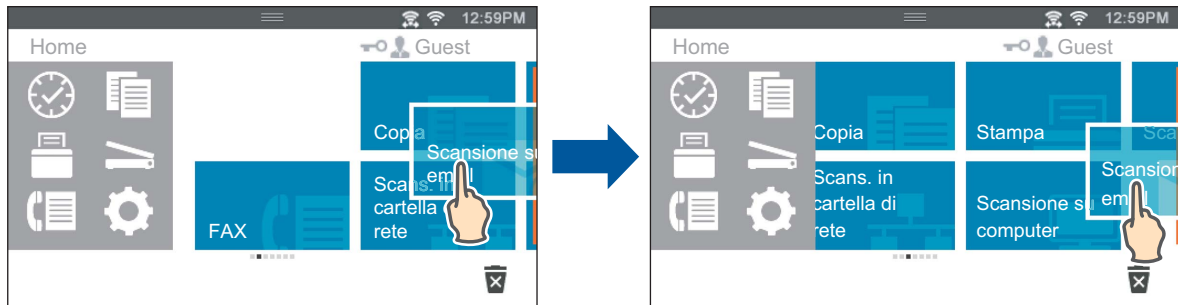

NOTA:

- Non è possibile spostare i riquadri nella schermata del gruppo Recente del menu Dock.



Per aggiungere riquadri

Scorrere la schermata per visualizzare l'ultima pagina della schermata Home o della schermata di un gruppo, quindi toccare **Aggiungi applicazione**.

Quando viene visualizzata la schermata **Elenco applicazioni**, toccare il riquadro che si desidera aggiungere alla schermata Home.

Per eliminare riquadri

Toccare e tenere premuto il riquadro che si desidera eliminare.

Quando viene visualizzato , trascinare il riquadro verso .

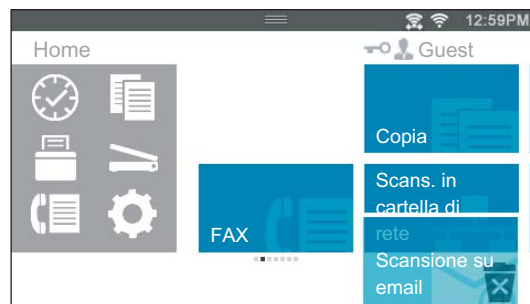

Toccare **OK** per eliminare il riquadro.

NOTA:

- Per eliminare tutti i riquadri della schermata del gruppo Recente nel menu Dock, toccare  nella schermata del gruppo Recente, quindi toccare **OK**.

Utilizzo della tastiera visualizzata sul Touch Panel

Durante il funzionamento, occasionalmente compare una tastiera per l'immissione di testo. Di seguito viene descritto come immettere il testo.



È possibile immettere i seguenti caratteri:

Voce	Descrizione
Immissione di caratteri alfabetici	Per immettere lettere maiuscole, toccare . Per tornare alla lettere minuscole, toccare di nuovo . Per attivare il blocco maiuscole, toccare due volte .
Immissione di numeri e simboli.	Toccare .
Immettere uno spazio	Toccare .
Eliminazione di caratteri	Toccare per eliminare un carattere alla volta.

Per modificare il layout della tastiera

- 1 Premere il pulsante (**Informazioni**).
- 2 Toccare la scheda Strumenti → Impostazioni lingua → Layout tastiera.
- 3 Toccare il layout della tastiera desiderato, quindi toccare OK.

Modifica della lingua

- 1 Premere il pulsante (**Informazioni**).
- 2 Toccare la scheda Strumenti → Impostazioni lingua → Lingua Pannello.
- 3 Toccare fino a visualizzare la lingua desiderata, quindi toccarla.
- 4 Toccare OK.

Blocco pannello

La funzione Blocco pannello consente di mantenere alcune impostazioni di sistema in uno stato di blocco sbloccabile tramite password per evitare che personale non autorizzato possa accedere al menu e modificare le impostazioni.

NOTA:

- La disattivazione dei menu del pannello operatore non impedisce l'accesso ai menu stampa memorizzata e Imp. cassette.

Attivazione di Blocco pannello

- 1 Premere il pulsante (**Informazioni**).

- 2 Toccare la scheda Strumenti → Impostazioni ammin..
- 3 Toccare ▼ fino a visualizzare Imp. di protezione, quindi toccare Imp. di protezione.
- 4 Toccare Blocco pannello → Contr. blocco pann. → Abilita → OK.
- 5 Immettere la nuova password e toccare OK.
- 6 Immettere nuovamente la password e toccare OK.

△ ATTENZIONE:

- **Accertarsi di non dimenticare la password. Qualora la password venga dimenticata, la procedura seguente consente di ripristinare la password. Tuttavia, in questo caso saranno ripristinate anche le impostazioni per rubrica indirizzi e rubrica telefonica.**
 - 1 Spegnerne la stampante.
 - 2 Tenendo premuto il pulsante ⓘ (Informazioni), accendere la stampante.

Modifica della password per il blocco del pannello

✍ NOTA:

- È possibile modificare la password solo se Blocco pannello è impostato su Abilita.
- 1 Premere il pulsante ⓘ (Informazioni).
 - 2 Toccare la scheda Strumenti → Impostazioni ammin..
 - 3 Immettere la password.
 - 4 Toccare fino a visualizzare Imp. di protezione, quindi toccare Imp. di protezione.
 - 5 Toccare Blocco pannello → Cambia password.
 - 6 Immettere la password corrente e toccare OK.
 - 7 Immettere la nuova password e toccare OK.
 - 8 Immettere nuovamente la password e toccare OK.

Disabilitazione di Blocco pannello

- 1 Premere il pulsante ⓘ (Informazioni).
- 2 Toccare la scheda Strumenti → Impostazioni ammin..
- 3 Immettere la password.
- 4 Toccare ▼ fino a visualizzare Imp. di protezione, quindi toccare Imp. di protezione.
- 5 Toccare Blocco pannello → Contr. blocco pann. → Disabilita → OK.
- 6 Immettere la password corrente e toccare OK.



Impostazione dell'opzione Timer risparmio energetico

Quando la stampante non è utilizzata per un determinato periodo di tempo, viene attivata la modalità di risparmio energetico. È possibile impostare l'opzione Timer risp. energ. per la stampante sul pannello operatore.

- 1 Premere il pulsante  (**Informazioni**).
- 2 Toccare la scheda Strumenti → Impostazioni ammin. → Impostazioni sistema → Generale → Timer risp. energ..
Se Contr. blocco pann. è impostato su Abilita, immettere la password.
Vedere "Blocco pannello".
- 3 Toccare Modo 1 o Modo 2.
- 4 Toccare – o +, oppure utilizzare il tastierino numerico per immettere il valore desiderato.
È possibile specificare da 1 a 50 minuti per Modo 1 o da 1 a 10 minuti per Modo 2.
- 5 Toccare OK.

Informazioni sulla funzionalità Lavori simultanei

Questa funzionalità consente di avviare un lavoro simultaneo mentre è in elaborazione un lavoro fax. Ciò viene effettuato visualizzando temporaneamente la schermata Home e passando a una funzione differente che può essere lanciata simultaneamente, come ad esempio una copia o una scansione.

- 1 Quando la stampante sta inviando o ricevendo un fax, premere il pulsante  (**Home**).
- 2 Toccare  → Copia.
Oppure
Toccare  → Scansione.
- 3 Modificare le impostazioni di copia o scansione.
Per informazioni dettagliate sulle impostazioni, vedere "Copia" o "Scansione".
- 4 Toccare OK.

Informazioni sui menu di sistema

I menu di sistema vengono configurati dalle schede **Informazioni**, **Forniture e Strumenti**, accessibili premendo il pulsante **(i) (Informazioni)** sul pannello operatore. È possibile limitare l'accesso ad alcuni menu impostando una password, che impedisce che altri utenti utilizzino il pannello operatore per modificare inavvertitamente le impostazioni. Vedere "Blocco pannello".

Rapp./Elenco

Utilizzare il menu **Rapp./Elenco** per stampare vari tipi di rapporti ed elenchi. Per visualizzare il menu **Rapp./Elenco**, premere il pulsante **(i) (Informazioni)** e toccare la scheda **Informazioni**.

■ **Rapp./Elenco >**

Impostazioni sistema

Consente di stampare un elenco dei valori predefiniti correnti dell'utente, delle opzioni installate, della quantità di memoria di stampa installata e dello stato dei materiali di consumo.

■ **Rapp./Elenco >**

Contr. blocco pann.

Consente di stampare un elenco dettagliato di tutte le impostazioni dei menu della stampante.

■ **Rapp./Elenco >**

Elenco font PCL

Consente di stampare un campione dei font PCL (Printer Control Language) disponibili.

■ **Rapp./Elenco >**

Elenco macro PCL

Consente di stampare le informazioni sulla macro PCL scaricata.

■ **Rapp./Elenco >**

Elenco font PS

Consente di stampare un campione dei font PS (PostScript) disponibili.

■ **Rapp./Elenco >**

Elenco font PCL

Consente di stampare un campione dei font PDF disponibili.

■ **Rapp./Elenco >**

Cronologia lavori

Consente di stampare un elenco dettagliato dei lavori di stampa, copia, fax o scansione elaborati. L'elenco contiene gli ultimi 20 processi.

■ Rapp./Elenco >

Cronologia errori

Consente di stampare un elenco dettagliato degli inceppamenti carta e degli errori irreversibili.

■ Rapp./Elenco >

Contatore stampe

Consente di stampare i rapporti per il numero totale di pagine stampate.

■ Rapp./Elenco >

Pag. prova colore

Consente di stampare una pagina per la prova colore.

■ Rapp./Elenco >

Monitor protoc.

Consente di stampare un elenco dettagliato dei protocolli monitorati.

■ Rapp./Elenco >

Composizione rapida

Consente di stampare l'elenco di tutti i membri memorizzati come numeri di composizione rapida.

■ Rapp./Elenco >

Rubrica ind.

Consente di stampare l'elenco di tutti gli indirizzi memorizzati come informazioni della rubrica.

■ Rapp./Elenco >

Indirizzo server

Consente di stampare l'elenco di tutti i membri memorizzati come informazioni sull'indirizzo server.

■ Rapp./Elenco >

Attività fax

Consente di stampare il rapporto dei fax ricevuti o inviati di recente.

■ Rapp./Elenco >

Fax sospesi

Consente di stampare l'elenco dello stato dei fax in sospeso.

■ Rapp./Elenco >



Documenti archiviati

Consente di stampare un elenco di tutti i file memorizzati per Stampa protetta, Mailbox privata, Mailbox pubblica e Stampa di prova nel disco RAM.

NOTA:

- La funzione Documenti archiviati è disponibile solo quando viene abilitato Disco RAM in Generale all'interno di Impostazioni sistema.

Stampa di un rapporto/elenco

- 1 Premere il pulsante  (**Informazioni**).
- 2 Toccare Rapp./Elenco.
- 3 Toccare  finché non compare il rapporto o l'elenco desiderato, quindi selezionarlo.
- 4 Toccare Stampa.

Wi-Fi | WPS

NOTA:

- Wi-Fi Direct è disponibile sulla Dell H625cdw and Dell H825cdw.

Utilizzare il menu Wi-Fi | WPS per confermare o specificare le connessioni o le impostazioni di rete wireless.

Per visualizzare il menu Wi-Fi | WPS, premere il pulsante  (**Informazioni**) e toccare la scheda Informazioni.

■ Wi-Fi | WPS >

Wi-Fi

Utilizzare il menu Wi-Fi per confermare o specificare le impostazioni di rete wireless. Per i dettagli, vedere "Wi-Fi".

■ Wi-Fi | WPS >

Wi-Fi Direct

Utilizzare il menu Wi-Fi Direct per confermare o specificare le impostazioni di rete Wi-Fi Direct. Per i dettagli, vedere "Wi-Fi Direct".

■ Wi-Fi | WPS >

WPS (Connetti via PBC)

Utilizzare il menu WPS (Connetti via PBC) per avviare le configurazioni della rete Wi-Fi Direct con WPS-PBC. Per i dettagli, vedere "Impost. WPS".

■ Wi-Fi | WPS >

WPS (Connetti via PIN)

Utilizzare il menu WPS (Connetti via PIN) per avviare le configurazioni della rete Wi-Fi Direct con WPS-PIN. Per i dettagli, vedere "Impost. WPS".

Dispos. associato

NOTA:

- Wi-Fi Direct è disponibile sulla Dell H625cdw and Dell H825cdw.

Utilizzare il menu **Dispos. associato** per confermare il nome del dispositivo nell'elenco **Dispos. associato**, se vi sono dispositivi connessi alla stampante tramite Wi-Fi Direct.

È possibile disconnettere il dispositivo associato. Per i dettagli, vedere "Disconnessione della rete Wi-Fi Direct".

Impostazioni ammin.

Ogni funzione della stampante è configurata sulle impostazioni predefinite di fabbrica.

Utilizzare il menu **Impostazioni ammin.** per personalizzare le impostazioni in base all'ambiente di impostazione o alle preferenze personali.

Per visualizzare il menu **Impostazioni ammin.**, premere il pulsante  (**Informazioni**) e toccare la scheda **Strumenti**.

■ **Impostazioni ammin. >**

Rubrica

Utilizzare il menu **Rubrica** per configurare le impostazioni di composizione rapida e composizione di gruppo.

■ **Impostazioni ammin. > Rubrica >**

Singoli

Consente di memorizzare fino a 200 numeri composti frequentemente in posizioni di composizione rapida.

■ **Impostazioni ammin. > Rubrica >**

Gruppi

Consente di creare un gruppo di destinazioni fax e di registrarlo in un codice di composizione a due cifre. È possibile registrare fino a sei codici di composizione di gruppo.

■ **Impostazioni ammin. >**

PCL

Il menu **PCL** consente di modificare le impostazioni della stampante che influiscono solo sui lavori che impiegano il linguaggio di emulazione della stampante PCL (Printer Control Language).

■ **Impostazioni ammin. > PCL >**

Cassetto carta

Consente di specificare il vassoio carta predefinito.

■ Impostazioni ammin. > PCL >

Formato carta

Consente di specificare il formato carta predefinito.

NOTA:

- se si seleziona un formato personalizzato nel prompt del formato carta, sarà necessario inserire la lunghezza e la larghezza personalizzate.

■ Impostazioni ammin. > PCL >

Orientamento

Consente di specificare l'orientamento di testo e grafica sulla pagina.

Verticale	Stampa testo e grafica parallelamente al bordo corto del foglio.
Orizzontale	Stampa testo e grafica parallelamente al bordo lungo del foglio.

■ Impostazioni ammin. > PCL >

Stampa F/R

Consente di specificare se stampare su uno o entrambi i lati di un foglio per un supporto di stampa. Per la stampa fronte-retro, è possibile specificare se la rilegatura deve essere sul lato lungo o sul lato corto.

■ Impostazioni ammin. > PCL >

Font

Consente di specificare il font predefinito tra i font registrati nella stampante.

■ Impostazioni ammin. > PCL >

Set di simboli

Consente di specificare un set di simboli per un font specificato.

■ Impostazioni ammin. > PCL >

Dimensioni carattere

Consente di specificare la dimensione del carattere per i font tipografici scalabili. La dimensione del font si riferisce all'altezza dei caratteri del font. Un punto equivale a circa 1/72 di pollice (circa 0,35 mm).

NOTA:

- Il menu `Dimensioni carattere` è visualizzato solo per i font tipografici.

■ Impostazioni ammin. > PCL >

Passo font

Consente di specificare il passo del font per i font monospaziati scalabili. La spaziatura dei font si riferisce al numero di caratteri a larghezza fissa in un pollice orizzontale di stampa. Per i font a monospaziatura non scalabili, la spaziatura viene visualizzata ma non può essere modificata.

NOTA:

- Il menu `Passo font` è visualizzato solo per i font fissi o monospaziati.

■ Impostazioni ammin. > PCL >

Riga modulo

Imposta il numero di linee in una pagina. La stampante imposta lo spazio tra due righe verticali basandosi sulle voci di menu *Riga modulo* e *Orientamento*. È possibile selezionare i valori corretti per *Riga modulo* e *Orientamento* prima di cambiare *Riga modulo*.

■ Impostazioni ammin. > PCL >

Quantità

Consente di impostare il numero di copie predefinito. Consente di impostare il numero di copie per un lavoro specifico dal driver della stampante. I valori selezionati dal driver della stampante hanno sempre la precedenza su quelli selezionati dal pannello operatore.

■ Impostazioni ammin. > PCL >

Migliora immagine

Consente di specificare se abilitare la funzione *Migliora immagine*, che rende più tenui i bordi esistenti tra le parti nere e quelle bianche, riducendo i margini frastagliati e migliorando l'aspetto nel complesso.

■ Impostazioni ammin. > PCL >

Dump esad.

Consente di specificare se abilitare la funzione *Dump esad.*, che aiuta a isolare la causa di un problema in un lavoro di stampa. Quando è selezionato *Dump esad.*, tutti i dati inviati alla stampante vengono stampati nella rappresentazione esadecimale e carattere. I codici di controllo non vengono eseguiti.

■ Impostazioni ammin. > PCL >

Modalità Bozza

Consente di specificare se abilitare la funzione *Modalità Bozza*, che permette di risparmiare toner stampando in *Modalità Bozza*. La qualità di stampa si riduce con la stampa nella *Modalità Bozza*.

■ Impostazioni ammin. > PCL >

Terminaz. riga

Consente di aggiungere i comandi di terminazione riga.

No	Il comando di terminazione riga non viene aggiunto. CR=CR, LF=LF, FF=FF
Agg.-LF	Il comando LF viene aggiunto. CR=CR-LF, LF=LF, FF=FF
Agg.-CR	Il comando CR viene aggiunto. CR=CR, LF=CR-LF, FF=CR-FF
CR-XX	I comandi CR e LF vengono aggiunti. CR=CR-LF, LF=CR-LF, FF=CR-FF

■ Impostazioni ammin. > PCL >

Colore predefinito

Consente di specificare la modalità colore. Questa impostazione è utilizzata per un lavoro di stampa per cui non è specificato un Modo stampa.

■ Impostazioni ammin. > PCL >

Ignora modulo continuo

Consente di specificare se abilitare la funzione Ignora modulo continuo, che ignora le pagine vuote che contengono solo codici di controllo per l'avanzamento modulo.

■ Impostazioni ammin. >

PS

Utilizzare il menu PS (PostScript) per modificare le impostazioni della stampante che influiscono solo sui lavori che impiegano il linguaggio di emulazione della stampante PostScript 3 Compatible.

■ Impostazioni ammin. > PS >

Rapp. errori PS

Consente di specificare se abilitare la funzione Rapp. errori PS, che permette di stampare il contenuto degli errori relativi al linguaggio di descrizione della pagina PostScript 3 Compatible.

La modifica diventa attiva dopo aver spento e riaccessato la stampante.



NOTA:

- le istruzioni del driver PS hanno priorità sulle impostazioni specificate nel pannello operatore.

■ Impostazioni ammin. > PS >

Timeout lavoro PS

Consente di specificare se abilitare la funzione PS, che specifica il tempo di esecuzione per un lavoro PostScript 3 Compatible. La modifica diventa attiva dopo aver spento e riaccessato la stampante.

■ Impostazioni ammin. > PS >

Modo selez. carta

Consente di specificare il metodo di selezione del vassoio per la modalità PostScript 3 Compatible. La modifica diventa attiva dopo aver spento e riaccessato la stampante.

Automatico	Per la selezione del cassetto si utilizzano le stesse impostazioni della modalità PCL.
Selez. da cass.	Il cassetto viene selezionato in una modalità compatibile con le stampanti PostScript 3 Compatible standard.

■ Impostazioni ammin. > PS >

Colore predefinito

Consente di impostare la modalità colore su Colore o B/N. Questa impostazione è utilizzata per un lavoro di stampa in cui non è specificato un Modo stampa.

■ Impostazioni ammin. >

PDF

Utilizzare il menu PDF per modificare le impostazioni della stampante che influiscono solo sui lavori PDF.

■ Impostazioni ammin. > PDF >

Quantità

Consente di specificare il numero di copie da stampare.

■ Impostazioni ammin. > PDF >

Stampa F/R

Consente di specificare se stampare su uno o entrambi i lati di un foglio per un supporto di stampa. Per la stampa fronte-retro, è possibile specificare se la rilegatura deve essere sul lato lungo o sul lato corto.

■ Impostazioni ammin. > PDF >

Modo stampa

Consente di specificare il Modo stampa.

Normale	Per documenti con caratteri di dimensione normale.
Alta qualità	Per documenti con caratteri piccoli o righe sottili oppure per documenti stampati con una stampante ad aghi.
Alta velocità	Consente di stampare a una velocità superiore rispetto alla modalità Normale, tuttavia la qualità è inferiore.

■ Impostazioni ammin. > PDF >

Password PDF

Consente di specificare la password per la stampa di un file PDF protetto mediante una password di apertura del file PDF.

■ Impostazioni ammin. > PDF >

Fascicol.

Consente di specificare se ordinare il lavoro PDF.

■ Impostazioni ammin. > PDF >

Form. uscita

Consente di specificare il formato carta per il PDF.

■ Impostazioni ammin. > PDF >

Layout

Specifica il layout in uscita.

% autom.	Consente di stampare il documento nel layout specificato dalla stampante.
100% (senza zoom)	Consente di stampare con lo stesso formato del documento.
Libretto	Consente di stampare su entrambi i lati di un foglio di carta da rilegare.
2 in 1	Stampa due pagine su un solo lato di un foglio di carta.

■ Impostazioni ammin. > PDF >

Colore predefinito

Consente di specificare il colore di uscita predefinito.

■ Impostazioni ammin. > PDF >

Rileva separatore lavoro

Consente di specificare se rilevare la fine del lavoro nella stampa di file PDF in successione.

■ Impostazioni ammin. >

Rete

Utilizzare il menu **Rete** per modificare le impostazioni della stampante riguardanti i lavori inviati alla stampante tramite la rete cablata o wireless.

■ Impostazioni ammin. > Rete >

Wi-Fi

NOTA:

- Quando il cavo Ethernet è scollegato, è disponibile il menu **Wi-Fi | WPS**.
- La rete wireless è disponibile su Dell H625cdw e Dell H825cdw.

Consente di controllare o specificare le impostazioni di rete wireless.

■ Impostazioni ammin. > Rete > Wi-Fi >

Wi-Fi

NOTA:

- La rete wireless è disponibile su Dell H625cdw e Dell H825cdw.

Consente di specificare se abilitare la funzione Wi-Fi.

■ Impostazioni ammin. > Rete > Wi-Fi >

Stato Wi-Fi

NOTA:

- L'impostazione Stato Wi-Fi è disponibile solo quando la stampante è connessa alla rete wireless.
- La rete wireless è disponibile su Dell H625cdw e Dell H825cdw.

Stato	Consente di visualizzare lo stato della comunicazione wireless.
SSID	Mostra il nome che identifica la rete wireless.
Tipo crittografia	Mostra il tipo di crittografia.

■ Impostazioni ammin. > Rete > Wi-Fi >

Impostazione guidata Wi-Fi

NOTA:

- Impostazione guidata Wi-Fi è disponibile solo quando la stampante è connessa alla rete wireless.
- La rete wireless è disponibile su Dell H625cdw e Dell H825cdw.

Consente di configurare l'interfaccia di rete wireless.

■ Impostazioni ammin. > Rete > Wi-Fi > **Impostazione guidata Wi-Fi >**

Seleziona access point

Consente di selezionare il punto di accesso dall'elenco.

Chiave WEP	Se è stato selezionato un punto di accesso che utilizza WEP come tipo di crittografia, è necessario immettere la chiave WEP.
Passphrase	Se è stato selezionato un punto di accesso utilizzando WPA, WPA2 o Mixed come tipo di crittografia, è necessario immettere la passphrase.

■ Impostazioni ammin. > Rete > Wi-Fi > **Impostazione guidata Wi-Fi >**

Impostazione SSID manuale

Consente di configurare manualmente le impostazioni wireless utilizzando il pannello operatore.

■ Impostazioni ammin. > Rete > Wi-Fi > Impostazione guidata Wi-Fi > **Impostazione SSID manuale > SSID**

Specifica un nome per identificare la rete wireless. È possibile inserire fino a 32 caratteri alfanumerici.

■ Impostazioni ammin. > Rete > Wi-Fi > Impostazione guidata Wi-Fi > Impostazione SSID manuale > **SSID >**

Infrastruttura

Consente di scegliere se configurare le impostazioni wireless attraverso il punto di accesso, ad esempio un router wireless.

Nessuna sicurezza	Consente di specificare Nessuna sicurezza per configurare le impostazioni wireless senza indicare un tipo di crittografia tra WEP e WPA-PSK-AES.
Modo misto PSK	Consente di configurare le impostazioni wireless con il tipo di crittografia Modo misto PSK. Modo misto PSK consente di selezionare automaticamente il tipo di crittografia tra WPA-PSK AES e WPA2-PSK-AES.
Passphrase	Consente di specificare la passphrase di caratteri alfanumerici con lunghezza compresa tra 8 e 63 byte e di caratteri esadecimali con lunghezza di 64 byte.
WPA2-PSK-AES	Consente di configurare le impostazioni wireless con il tipo di crittografia WPA2-PSK-AES.
Passphrase	Consente di specificare la passphrase di caratteri alfanumerici con lunghezza compresa tra 8 e 63 byte e di caratteri esadecimali con lunghezza di 64 byte. (esadecimale: 0-9, a-f, A-F, da 16 a 64 caratteri)
WEP	Specifica la chiave WEP da utilizzare nella rete wireless. Per chiavi a 64 bit, è possibile inserire fino a 10 caratteri esadecimali. Per chiavi a 128 bit, è possibile inserire fino a 26 caratteri esadecimali.
Chiave di trasmissione	Consente di specificare la chiave di trasmissione tra Auto e Chiave WEP 1 - 4 .

■ Impostazioni ammin. > Rete > Wi-Fi > Impostazione guidata Wi-Fi > Impostazione SSID manuale > **SSID >**

Ad hoc

Consente di configurare le impostazioni wireless senza un punto di accesso, ad esempio un router wireless.

Nessuna sicurezza	Consente di configurare le impostazioni wireless senza specificare il tipo di crittografia WEP.
WEP	Specifica la chiave WEP da utilizzare nella rete wireless. Per chiavi a 64 bit, è possibile inserire fino a 10 caratteri esadecimali. Per chiavi a 128 bit, è possibile inserire fino a 26 caratteri esadecimali.
Chiave di trasmissione	Consente di specificare la chiave di trasmissione tra Chiave WEP 1 - 4 .

Impostazioni ammin. > Rete > **Wi-Fi** >

Impost. WPS

NOTA:

- Impost. WPS è disponibile solo quando la stampante è connessa alla rete wireless.
- Impost. WPS è disponibile su Dell H625cdw e Dell H825cdw.

Consente di configurare la rete wireless utilizzando WPS.

Controllo pulsanti	Consente di configurare le impostazioni wireless utilizzando WPS-PBC (Wi-Fi Protected Setup-Push Button Configuration).
Codice PIN	Consente di configurare le impostazioni wireless utilizzando il codice PIN assegnato dalla stampante. Il codice PIN può anche essere stampato. Controllarlo durante l'inserimento del PIN assegnato alla stampante nel computer.

Impostazioni ammin. > Rete > **Wi-Fi** >

Modo IP

Consente di configurare la modalità IP.

Dual Stack	Utilizza sia IPv4 sia IPv6 per impostare l'indirizzo IP.
Modo IPv4	Utilizza IPv4 per impostare l'indirizzo IP.
Modo IPv6	Utilizza IPv6 per impostare l'indirizzo IP.

Impostazioni ammin. > Rete > **Wi-Fi** >

TCP/IP

Consente di configurare le impostazioni TCP/IP.

Ottieni ind. IP	IP Autom.	Imposta l'indirizzo IP automaticamente. Un valore casuale nell'intervallo tra 169.254.1.0 e 169.254.254.255 che non è correntemente in uso sulla rete viene impostato come indirizzo IP. La maschera di sottorete è impostata su 255.255.0.0.
	BOOTP	Imposta l'indirizzo IP utilizzando BOOTP.
	RARP	Imposta l'indirizzo IP utilizzando RARP.
	DHCP	Imposta l'indirizzo IP utilizzando DHCP.
	Pannello	Utilizzare questa opzione se si desidera impostare manualmente l'indirizzo IP sul pannello operatore.
Indirizzo IP		Quando l'indirizzo IP viene impostato manualmente, l'indirizzo viene allocato alla stampante utilizzando il formato nnn.nnn.nnn.nnn. Ciascun ottetto che forma nnn.nnn.nnn.nnn è un valore compreso nell'intervallo tra 0 e 254. Non è possibile specificare 127 e qualsiasi valore compreso nell'intervallo tra 224 e 254 per il primo ottetto di un indirizzo gateway.

Subnet mask	Quando l'indirizzo IP viene impostato manualmente, la maschera di sottorete viene specificata utilizzando il formato nnn.nnn.nnn.nnn. Ciascun ottetto che forma nnn.nnn.nnn.nnn è un valore compreso nell'intervallo tra 0 e 255. Come maschera di sottorete non è possibile specificare il valore 255.255.255.255.
Indirizzo Gateway	Quando l'indirizzo IP viene impostato manualmente, l'indirizzo gateway viene specificato utilizzando il formato nnn.nnn.nnn.nnn. Ciascun ottetto che forma nnn.nnn.nnn.nnn è un valore compreso nell'intervallo tra 0 e 254. Non è possibile specificare 127 e qualsiasi valore compreso nell'intervallo tra 224 e 254 per il primo ottetto di un indirizzo gateway.

Impostazioni ammin. > Rete > **Wi-Fi** >

IPsec

NOTA:

- IPsec è visualizzato solo quando viene abilitato **IPsec** in Dell Printer Configuration Web Tool.

Consente di disabilitare IPsec.

Impostazioni ammin. > Rete > **Wi-Fi** >

Ripristina Wi-Fi

NOTA:

- L'impostazione Ripristina Wi-Fi è disponibile solo quando la stampante è connessa alla rete wireless.
- La rete wireless è disponibile su Dell H625cdw e Dell H825cdw.

Consente di inizializzare le impostazioni di rete wireless. Dopo aver eseguito questa impostazione e aver riavviato la stampante, tutte le impostazioni di rete wireless vengono riportate ai valori predefiniti.

Impostazioni ammin. > **Rete** >

Wi-Fi Direct

NOTA:

- Quando è collegato il cavo Ethernet, o se Wi-Fi è impostato su No, Wi-Fi Direct viene disabilitato.
- Wi-Fi Direct è disponibile sulla Dell H625cdw and Dell H825cdw.

Consente di configurare le impostazioni di rete Wi-Fi Direct.

Wi-Fi Direct	Consente di abilitare o disabilitare la rete Wi-Fi Direct.	
Ruolo gruppo	Auto	Consente di risolvere automaticamente il ruolo del gruppo per Wi-Fi Direct.
	Titolare gruppo	Consente di impostare la stampante come Titolare gruppo durante l'uso di Wi-Fi Direct. Impostando la stampante come titolare del gruppo, i dispositivi mobili sono in grado di rilevare la stampante. Il SSID della stampante viene visualizzato nell'elenco delle reti wireless sul dispositivo mobile.

Nome dispositivo		Consente di specificare il nome che identifica la rete Wi-Fi Direct con un massimo di 32 caratteri alfanumerici. Confermarlo quando si seleziona il nome della stampante sul proprio dispositivo mobile.
Dispos. associato		Mostra lo stato delle connessioni Wi-Fi Direct tra la stampante e fino a un massimo di 3 dispositivi Wi-Fi mobili.
	Disconnetti tutto	Interrompe immediatamente tutte le connessioni Wi-Fi Direct.
	Disconnetti adesso	Interrompe le connessioni Wi-Fi Direct e ripristina la frase password.
SSID		Mostra il nome che identifica la rete Wi-Fi Direct. È inoltre possibile specificare il nome con un massimo di 32 caratteri alfanumerici. "DIRECT-XX" non può essere modificato. Controllarlo durante la selezione del nome della rete Wi-Fi Direct sul dispositivo mobile.
Passphrase		Mostra la passphrase. Confermarla quando si immette la frase password sul proprio dispositivo mobile.
	Stampa passphrase	Stampa la frase password. Confermarla quando si immette la frase password sul proprio dispositivo mobile.
	Ripristina passphrase	Ripristina la frase password.
Impost. WPS		Consente di configurare la rete Wi-Fi Direct mediante WPS.
	Controllo pulsanti	Consente di configurare la rete Wi-Fi Direct utilizzando WPS-PBC (Wi-Fi Protected Setup-Push Button Configuration).
	Codice PIN	Consente di configurare la rete Wi-Fi Direct utilizzando il codice PIN assegnato dalla stampante.
	Stampa cod. PIN	Consente di stampare il codice PIN. Controllarlo durante l'inserimento del PIN assegnato alla stampante nel dispositivo mobile.
	Ripristina codice	Consente di ripristinare il codice PIN.

■ Impostazioni ammin. > Rete >

Ethernet

NOTA:

- Se si utilizza una rete cablata, il menu Wi-Fi | WPS non è disponibile.

Consente di controllare o specificare le impostazioni di rete cablata.

■ Impostazioni ammin. > Rete > Ethernet >

Modo IP

Consente di configurare la modalità IP.

Dual Stack	Utilizza sia IPv4 sia IPv6 per impostare l'indirizzo IP.
Modo IPv4	Utilizza IPv4 per impostare l'indirizzo IP.
Modo IPv6	Utilizza IPv6 per impostare l'indirizzo IP.

TCP/IP

Consente di configurare le impostazioni TCP/IP.

Ottieni ind. IP	IP autom.	Imposta l'indirizzo IP automaticamente. Un valore casuale nell'intervallo tra 169.254.1.0 e 169.254.254.255 che non è correntemente in uso sulla rete viene impostato come indirizzo IP. La maschera di sottorete è impostata su 255.255.0.0.
	BOOTP	Imposta l'indirizzo IP utilizzando BOOTP.
	RARP	Imposta l'indirizzo IP utilizzando RARP.
	DHCP	Imposta l'indirizzo IP utilizzando DHCP.
	Pannello	Utilizzare questa opzione se si desidera impostare manualmente l'indirizzo IP sul pannello operatore.
Indirizzo IP		Quando l'indirizzo IP viene impostato manualmente, l'indirizzo viene allocato alla stampante utilizzando il formato nnn.nnn.nnn.nnn. Ciascun otetto che forma nnn.nnn.nnn.nnn è un valore compreso nell'intervallo tra 0 e 254. Non è possibile specificare 127 e qualsiasi valore compreso nell'intervallo tra 224 e 254 per il primo otetto di un indirizzo gateway.
Subnet mask		Quando l'indirizzo IP viene impostato manualmente, la maschera di sottorete viene specificata utilizzando il formato nnn.nnn.nnn.nnn. Ciascun otetto che forma nnn.nnn.nnn.nnn è un valore compreso nell'intervallo tra 0 e 255. Come maschera di sottorete non è possibile specificare il valore 255.255.255.255.
Indirizzo Gateway		Quando l'indirizzo IP viene impostato manualmente, l'indirizzo gateway viene specificato utilizzando il formato nnn.nnn.nnn.nnn. Ciascun otetto che forma nnn.nnn.nnn.nnn è un valore compreso nell'intervallo tra 0 e 254. Non è possibile specificare 127 e qualsiasi valore compreso nell'intervallo tra 224 e 254 per il primo otetto di un indirizzo gateway.

IPsec



NOTA:

- IPsec è visualizzato solo quando viene abilitato IPsec in Dell Printer Configuration Web Tool.

Consente di disabilitare IPsec.

Velocità di connessione



NOTA:

- L'impostazione Velocità di connessione è disponibile solo quando la stampante è collegata alla rete cablata.

Consente di specificare la velocità di comunicazione e le impostazioni duplex di Ethernet. La modifica diventa attiva dopo aver spento e riacceso la stampante.

Auto

10Base Half

10Base Full

100Base Half

100Base Full

1000Base Full

■ Impostazioni ammin. > **Rete** >

Protocolli

Consente di abilitare o disabilitare ciascun protocollo. La modifica diventa attiva dopo aver spento e riacceso la stampante.

LPD

Port9100

FTP

IPP

SMB TCP/IP

Stampa WSD^{*1}

Scans. WSD

Rete TWAIN

SNMP UDP^{*2}

Avvisi e-mail

EWS

Bonjour(mDNS)

Telnet

Aggiorna rubrica indirizzi

HTTP-SSL/TLS

Google Cloud Print

Stampa dalle app widget

Scansione sulle app widget

^{*1} Abbreviazione di Web Services on Devices

^{*2} Abbreviazione di Simple Network Management Protocol

■ Impostazioni ammin. > **Rete** >

Impostazioni avanzate

Consente di specificare le impostazioni di rete avanzate.

■ Impostazioni ammin. > **Rete** > **Impostazioni avanzate** >

Filtro IP

Specifica se abilitare la funzione di filtro IP, che consente solo la comunicazione con dispositivi i cui indirizzi IP sono registrati nella stampante.

NOTA:

- Questa funzione non si applica alla comunicazione tramite Wi-Fi Direct.

IPv4 - Filtro Consente di abilitare o disabilitare IPv4 - Filtro.

IPv6 - Filtro Consente di abilitare o disabilitare IPv6 - Filtro.

Impostazioni ammin. > Rete > **Impostazioni avanzate >**

IEEE 802.1x

NOTA:

- IEEE 802.1x viene visualizzato solo quando la stampante è collegata tramite un cavo Ethernet ed è disponibile solo quando l'autenticazione IEEE 802.1x è abilitata.

Consente di disabilitare l'autenticazione IEEE 802.1x. La modifica diventa attiva dopo aver spento e riacceso la stampante.

Impostazioni ammin. > Rete > **Impostazioni avanzate >**

Form. dati PS

Consente di specificare il protocollo di comunicazione PostScript 3 Compatible per un'interfaccia parallela; è possibile configurare le impostazioni `Form. dati PS` per la rete cablata. La modifica diventa attiva dopo aver spento e riacceso la stampante.

Auto	Utilizzato nella rilevazione automatica del protocollo di comunicazione PostScript 3 Compatible.
Standard	Utilizzato quando il protocollo di comunicazione è in formato ASCII.
BCP	Utilizzato quando il protocollo di comunicazione è in formato binario.
TBCP	Utilizzato quando il protocollo di comunicazione supporta dati sia in formato ASCII che in formato binario per alternare tra i due formati in base al codice di controllo specifico.
Binario	Utilizzato quando per i dati non è richiesta alcuna elaborazione speciale.

Impostazioni ammin. > **Rete >**

Ripristina LAN

Consente di inizializzare i dati della rete cablata salvati nella memoria non volatile (NVM). Dopo aver eseguito questa impostazione e aver riavviato la stampante, tutte le impostazioni di rete cablata vengono riportate ai valori predefiniti.

Impostazioni ammin. > **Rete >**

Cancella tutti i certif.

Consente di eliminare tutti i certificati della stampante. Dopo aver eseguito questa impostazione e aver riavviato la stampante, tutti i certificati vengono eliminati.

Impostazioni ammin. >

Impostazioni fax

Utilizzare il menu `Impostazioni fax` per configurare le impostazioni di base del fax.

Impostazioni ammin. > **Impostazioni fax >**

Impostazioni linea fax

Consente di configurare le impostazioni di base per la linea del fax.

Impostazioni ammin. > Impostazioni fax > **Impostazioni linea fax >**

Numero fax

Consente di impostare il numero di fax della stampante che verrà indicato nell'intestazione di un messaggio fax.

NOTA:

- Assicurarsi di specificare `Numero fax` prima di utilizzare `Config. fax indes..`

■ Impostazioni ammin. > Impostazioni fax > **Impostazioni linea fax >**

Paese

Seleziona il paese dove viene utilizzata la stampante.

■ Impostazioni ammin. > Impostazioni fax > **Impostazioni linea fax >**

Nome intest. Fax

Consente di impostare il nome del mittente che deve essere indicato nell'intestazione dei fax.

■ Impostazioni ammin. > Impostazioni fax > **Impostazioni linea fax >**

Tipo di linea

Consente di impostare il tipo di linea predefinito su PSTN o PBX.

■ Impostazioni ammin. > Impostazioni fax > **Impostazioni linea fax >**

Monitor linea

Consente di specificare se abilitare l'impostazione Monitor linea. Impostare il volume del monitor di linea, che monitora una trasmissione tramite l'altoparlante interno finché non viene stabilita una connessione.

■ Impostazioni ammin. > Impostazioni fax > **Impostazioni linea fax >**

Modello DRPD

Fornisce un numero separato per i fax con un suono di chiamata distinto.

Modello da 1 a 7

Distinctive Ring Pattern Detection (DRPD) è un servizio fornito da alcune compagnie telefoniche. I modelli DRPD vengono specificati dalla società telefonica utilizzata. Di seguito sono mostrati i modelli fornito con la stampante.

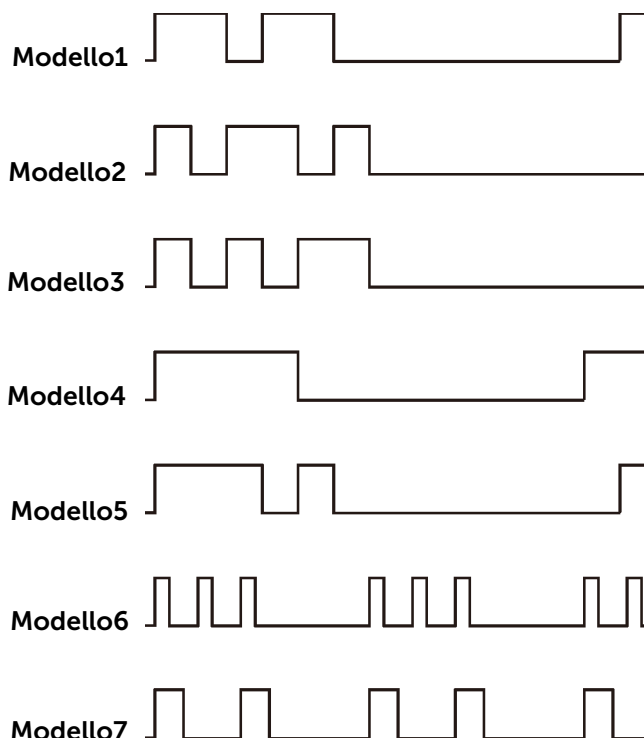

Chiedere alla propria società telefonica il modello necessario per selezionare e utilizzare questo servizio. Ad esempio, il Modello7 corrisponde allo schema di suoneria distintivo per la capacità fax in Nuova Zelanda: squillo di 400 ms, interruzione di 800 ms, squillo di 400 ms, interruzione di 1400 ms. Questo modello viene ripetuto continuamente. Questa stampante risponde solo alle Cadenze di avviso distintive DA4 in Nuova Zelanda.

■ Impostazioni ammin. > **Impostazioni fax** >

Predef. ingresso

Consente di configurare le impostazioni per i fax in arrivo.

■ Impostazioni ammin. > Impostazioni fax > **Predef. ingresso** >

Modo ricezione

Consente di selezionare la modalità di ricezione fax predefinita.

Telefono

La ricezione automatica dei fax è disattivata. È possibile ricevere un fax sollevando il ricevitore del telefono esterno e premendo il codice di ricezione remota, oppure toccando *Ricez. manuale* in *Agganciato* e toccando quindi *Ricevi*.

Fax

Riceve automaticamente i fax.

Telefono/Fax

Quando la stampante riceve un fax in arrivo, il telefono esterno squilla per il tempo specificato in *Ricezione autom. Tel/Fax*, quindi la stampante avvia la ricezione del fax. Se la chiamata in arrivo non è un fax, la stampante emette un segnale acustico dall'altoparlante interno per indicare che si tratta di una chiamata telefonica.

Segret./fax	Questa modalità è pensata per l'uso con una segreteria telefonica. Quando la segreteria telefonica riceve la chiamata, la stampante monitora la chiamata per individuare i toni fax. Se la stampante rileva i toni fax, il fax viene ricevuto automaticamente. Se la segreteria telefonica è disinserita, la stampante passa alla modalità FAX dopo che la suoneria ha emanato segnali acustici per un intervallo di tempo predefinito. Se la comunicazione telefonica nel proprio paese è seriale, questa modalità non è supportata.
DRPD	Prima di utilizzare la funzionalità di riconoscimento dello squillo (DRPD), la società telefonica deve aver installato sulla linea telefonica tale servizio di riconoscimento. Una volta che la società telefonica ha fornito un numero distinto per i fax con uno squillo caratteristico, configurare il fax per il monitoraggio di tale squillo.

■ Impostazioni ammin. > Impostazioni fax > **Predef. ingresso** >

Volume squillo

Consente di specificare se abilitare l'impostazione Volume squillo. Impostare il volume della suoneria che indica che la chiamata in arrivo è una chiamata telefonica tramite l'altoparlante interno quando Modo ricezione è impostato su Telefono/Fax.

■ Impostazioni ammin. > Impostazioni fax > **Predef. ingresso** >

Impostaz. ricezione autom.

Consente di configurare le impostazioni per la ricezione automatica dei fax.

Ricezione autom. Fax	Imposta l'intervallo di tempo in cui la stampante entra in modalità di ricezione fax dopo avere ricevuto una chiamata.
Ricezione autom. Tel/Fax	Imposta l'intervallo dopo il quale la stampante entra in modalità di ricezione fax dopo che il telefono esterno riceve una chiamata in arrivo.
Ric. autom. Segr. tel./Fax	Imposta l'intervallo dopo il quale la stampante entra in modalità di ricezione fax dopo che la segreteria telefonica esterna riceve una chiamata in arrivo.

■ Impostazioni ammin. > Impostazioni fax > **Predef. ingresso** >

Config. fax indes.

Consente di specificare se abilitare la funzione Config. fax indes., che rifiuta i fax indesiderati accettando solamente i fax provenienti da numeri di fax registrati nella rubrica.

■ Impostazioni ammin. > Impostazioni fax > **Predef. ingresso** >

Ricezione sicura

NOTA:

- La funzione Ricezione sicura è disponibile solo quando Contr. blocco pann. è impostato su Abilita.

Consente di specificare se richiedere una password per stampare i fax ricevuti e di impostare o cambiare la password.

Imp.Ricez.Sicura	Consente di richiedere una password per stampare i fax ricevuti.
Cambia Password*	Consente di impostare o cambiare la password di quattro cifre richiesta per stampare i fax ricevuti.

* Questa voce è disponibile solo quando Imp.Ricez.Sicura è impostato su Abilita.

■ Impostazioni ammin. > Impostazioni fax > **Predef. ingresso >**

Inoltra fax ricevuto

Imposta se inoltrare i fax in arrivo a una destinazione specificata.

No	
Inoltra	Inoltra i fax in ingresso a una destinazione specificata. Stampa i fax in ingresso se si verifica un errore durante il trasferimento.
Numero di inoltra	Consente di specificare il numero di fax della destinazione a cui vengono inoltrati i fax in arrivo.
Stampa e inoltra	Stampa i fax in ingresso e li inoltra a una destinazione specificata.
Numero di inoltra	Consente di specificare il numero di fax della destinazione a cui vengono inoltrati i fax in arrivo.
Inoltra a email^{*1,2,3}	Inoltra i fax in ingresso a indirizzi e-mail specificati. Stampa i fax in ingresso se si verifica un errore durante il trasferimento.
Stampa e inoltra a e-mail^{*2,3}	Consente di stampare i fax in arrivo e di inoltrarli a un indirizzo e-mail specificato.
Inoltra a server	Inoltra i fax in ingresso a un indirizzo server specificato. Stampa i fax in ingresso se si verifica un errore durante il trasferimento.
Stampa e inoltra a server	Stampa i fax in arrivo e li inoltra anche a un indirizzo server specificato.

*1 a seconda delle impostazioni del server e-mail, la stampante potrebbe non ricevere alcun errore che si verifichi durante il trasferimento.

*2 Questa voce è disponibile solo quando sono registrate le informazioni di **Server e-mail**. Vedere "Server e-mail".

*3 Questa voce è disponibile solo quando sono registrate le informazioni di **Inoltra indirizzo e-mail**. Vedere "Impostazioni fax".

■ Impostazioni ammin. > Impostazioni fax > **Predef. ingresso >**

Stampa F/R

Consente di specificare se abilitare la funzione Stampa F/R, che permette di impostare la stampa duplex per i fax.

NOTA:

- la stampa fronte retro potrebbe non essere eseguita a seconda del formato dei fax ricevuti o delle impostazioni dei cassette, etc.

■ Impostazioni ammin. > Impostazioni fax > **Predef. ingresso >**

Ricezione remota

Consente di specificare se abilitare la funzione Ricez. remota, che permette di ricevere un fax inserendo un codice di ricezione remota sul telefono esterno dopo aver sollevato il ricevitore del telefono. È possibile specificare il tono in due cifre per l'avvio di Ricezione remota.

■ Impostazioni ammin. > Impostazioni fax > **Predef. ingresso >**

Ignora formato

Consente di specificare se abilitare la funzione Ignora formato, che imposta la stampante per rifiutare qualsiasi immagine o testo sul fondo di una pagina fax quando l'intera pagina non rientra nel foglio di uscita. È inoltre possibile configurare

un'impostazione per ridurre automaticamente una pagina fax adattandola al formato carta appropriato.

■ Impostazioni ammin. > **Impostazioni fax** >

Predef. trasmissione

Consente di configurare le impostazioni per la trasmissione di fax.

■ Impostazioni ammin. > Impostazioni fax > **Predef. trasmissione** >

Impostaz. ricomp. autom.

Consente di configurare le impostazioni per la ricomposizione automatica.

Tent. ricomp.	Consente di impostare il numero di tentativi di riconnessione da effettuare se il numero di fax di destinazione è occupato. Se si specifica 0, la stampante non effettua alcun tentativo di riconnessione.
Intervallo ricomp.	Imposta l'intervallo tra i tentativi di riconnessione.
Ritardo rinvio	Imposta l'intervallo tra i tentativi di invio.

■ Impostazioni ammin. > Impostazioni fax > **Predef. trasmissione** >

Toni/Impulsi

Consente di selezionare il tipo di composizione.

Toni	Utilizza la composizione a toni.
Impulsi(10PPS)	Consente di impostare l'impulso di composizione, 10 impulsi al secondo, come tipo di composizione.
Impulsi(20PPS)	Consente di impostare l'impulso di composizione, 20 impulsi al secondo, come tipo di composizione.

■ Impostazioni ammin. > Impostazioni fax > **Predef. trasmissione** >

Prefisso

Consente di specificare se abilitare la funzione Prefisso, che permette di impostare un prefisso di composizione del numero. È possibile impostare un prefisso fino a cinque cifre. Questo numero viene composto prima dell'avvio di qualsiasi numero di composizione automatica. È utile per l'accesso a Private Automatic Branch Exchange (PABX).

■ Impostazioni ammin. > Impostazioni fax > **Predef. trasmissione** >

Copertina fax

Consente di specificare se abilitare la funzione Copertina fax, che permette di aggiungere una copertina ai fax.

■ Impostazioni ammin. > Impostazioni fax > **Predef. trasmissione** >

Intest. Fax

Consente di specificare se abilitare la funzione Intest. Fax, che permette di stampare le informazioni del mittente nell'intestazione dei fax.

NOTA:

- Se per l'impostazione **Paese** è selezionato **Stati Uniti**, questa opzione non viene visualizzata nel menu. L'impostazione predefinita è **si** e non può essere modificata. Vedere "Specifica delle impostazioni fax iniziali tramite il pannello operatore".

■ Impostazioni ammin. > Impostazioni fax > **Predef. trasmissione** >

ECM

Consente di specificare se abilitare la funzione ECM (Error Correction Mode). Per utilizzare ECM, anche i dispositivi remoti devono supportare ECM.

■ Impostazioni ammin. > Impostazioni fax > **Predef. trasmissione** >

Velocità modem

Consente di regolare la velocità del modem fax quando si verifica un errore di trasmissione o ricezione fax.

■ Impostazioni ammin. > Impostazioni fax > **Predef. trasmissione** >

Visualizza dest. fax man.

Consente di specificare se abilitare la funzione Visualizza dest. fax man., che visualizza il numero di fax del destinatario nella schermata `Invio fax` durante l'invio manuale di un fax.

■ Impostazioni ammin. > **Impostazioni fax** >

Rapporti fax

Consente di configurare le impostazioni per i rapporti fax.

■ Impostazioni ammin. > Impostazioni fax > **Rapporti fax** >

Attività fax

Imposta se stampare automaticamente un report attività fax dopo ogni 50 comunicazioni fax in entrata e in uscita.

Stampa automatica

Stampa autom.: No

■ Impostazioni ammin. > Impostazioni fax > **Rapporti fax** >

Trasmetti fax

Consente di impostare se stampare il risultato della trasmissione dopo una trasmissione fax.

Stampa sempre	Stampa un report di trasmissione dopo ogni trasmissione fax.
----------------------	--

Stampa p.errore	Stampa un report di trasmissione solo quando si verifica un errore.
------------------------	---

Disab. stampa	Non stampa un report di trasmissione dopo una trasmissione fax.
----------------------	---

■ Impostazioni ammin. > Impostazioni fax > **Rapporti fax** >

Trasmissione fax

Consente di impostare se stampare il risultato della trasmissione dopo una trasmissione di fax a più destinazioni.

Stampa sempre	Stampa un report di trasmissione dopo ogni trasmissione fax.
----------------------	--

Stampa p.errore	Stampa un report di trasmissione solo quando si verifica un errore.
------------------------	---

Disab. stampa	Non stampa un report di trasmissione dopo una trasmissione fax a più destinazioni.
----------------------	--

■ Impostazioni ammin. > Impostazioni fax > **Rapporti fax** >

Protocollo fax

Consente di impostare se stampare il rapporto di monitoraggio del protocollo, che consente di identificare la causa di un problema di comunicazione.

Stampa sempre	Stampa un report di monitoraggio del protocollo dopo ogni trasmissione fax.
Stampa p.errore	Stampa un report di monitoraggio del protocollo solo quando si verifica un errore.
Disab. stampa	Non stampa il report di monitoraggio del protocollo.

■ **Impostazioni ammin. >**

Impostazioni sistema

Utilizzare **Impostazioni sistema** per configurare la modalità di risparmio energia, i toni di avviso, la durata del time-out, la lingua di visualizzazione e la stampa automatica del registro dei lavori.

■ **Impostazioni ammin. > Impostazioni sistema >**

Generale

Consente di configurare le impostazioni generali per la stampante.

■ **Impostazioni ammin. > Impostazioni sistema > Generale >**

Timer risp. energ.

Consente di specificare il tempo per il passaggio alla modalità di risparmio energia.

Modo 1	Consente di specificare il tempo impiegato dalla stampante per attivare la modalità Modo 1 al termine di un lavoro.
Modo 2	Consente di specificare il tempo impiegato dalla stampante per attivare la modalità Modo 2 dopo l'ingresso nella modalità Modo 1.
Timer spegnimento	Consente di specificare se abilitare Timer spegnimento e il tempo impiegato dalla stampante per attivare la modalità Timer spegnimento dopo l'ingresso nella modalità Modo 2.

NOTA:

- La stampante passa alla modalità Modo 2 11 minuti dopo aver terminato un lavoro (impostazione predefinita).

Se si specifica 1 minuto per **Modo 1**, la stampante passa alla modalità di risparmio energia 1 minuto dopo il completamento di un lavoro. In questo modo si consuma molta meno corrente, ma serve più tempo di riscaldamento per la stampante. Specificare 1 minuto se la stampante condivide lo stesso circuito elettrico dell'illuminazione della stanza e si nota un abbassamento dell'illuminazione.

Scegliere un valore alto se la stampante viene utilizzata costantemente. Nella maggior parte dei casi, un valore elevato comporta un tempo minimo di riscaldamento della stampante.

Selezionare un valore medio se si desidera ottimizzare il rapporto tra risparmio energetico e riduzione dei tempi di riscaldamento.

La stampante ritorna alla modalità di standby dalla modalità di risparmio energia quando riceve dati dal computer o dal dispositivo fax remoto. È possibile riportare la stampante in modalità standby anche premendo un qualsiasi pulsante sul pannello operatore.

■ **Impostazioni ammin. > Impostazioni sistema > Generale >**

Data e Ora

Consente di specificare i formati di data e ora.

Fuso orario	Imposta il fuso orario.
--------------------	-------------------------

Data	Consente di impostare la data in base alle impostazioni Formato.
Formato	Imposta il formato della data.
Ora	Imposta l'ora.
Formato	Consente di impostare il formato dell'ora.

■ Impostazioni ammin. > Impostazioni sistema > **Generale** > **mm/poll.**

Consente di specificare l'unità di misura predefinita visualizzata dopo il valore numerico sul touch panel.

 **NOTA:**

- Il valore predefinito per mm/poll. varia in base alle altre impostazioni, ad esempio Paese e il formato del documento.

■ Impostazioni ammin. > Impostazioni sistema > **Generale** > **Luminosità schermo**

Consente di regolare la luminosità dello schermo per il touch panel.

■ Impostazioni ammin. > Impostazioni sistema > **Generale** > **Segnale acustico**

Consente di specificare se abilitare la funzione Segnale acustico, che emette un tono durante il funzionamento o quando viene visualizzato un messaggio di avviso.

Selez. pann.	Consente di selezionare il volume del tono emesso quando l'immissione sul pannello operatore è corretta.
Tasto errato	Consente di selezionare il volume del tono emesso quando l'immissione sul pannello operatore è errata.
Macch. pronta	Consente di selezionare il volume del tono emesso quando la stampante è pronta per elaborare un lavoro.
Copia completata	Consente di selezionare il volume del tono emesso al completamento di un lavoro di copia.
Lavoro completato	Consente di selezionare il volume del tono emesso al completamento di un lavoro diverso da un lavoro di copia.
Segn. di errore	Consente di selezionare il volume del tono emesso quando un lavoro termina in modo anomalo.
Segn. avviso	Consente di selezionare il volume del tono emesso quando si verifica un problema.
Carta esaurita	Consente di selezionare il volume del tono emesso quando la stampante ha esaurito la carta.
Avviso toner basso	Consente di selezionare il volume del tono emesso quando il toner è insufficiente.
Tono elim. Autom.	Consente di selezionare il volume del tono di 5 secondi emesso prima che la stampante esegua una cancellazione automatica.
Autenticazione NFC*	Consente di selezionare il volume del tono emesso quando una scheda NFC viene collocata sul lettore NFC per l'autenticazione.
Tutti i segnali	Consente di selezionare il volume di tutti i toni di avviso.

* È disponibile su Dell H625cdw e Dell H825cdw.

■ Impostazioni ammin. > Impostazioni sistema > **Generale** >

Avviso toner basso

Consente di specificare se abilitare la funzione Avviso toner basso, che mostra il messaggio di avviso quando il toner è insufficiente.

■ Impostazioni ammin. > Impostazioni sistema > **Generale** >

Riattivazione sganc.

Consente di specificare se abilitare la funzione Riattivazione sganc., che esegue la riattivazione dalla modalità Modo 1 o Modo 2 quando si solleva il ricevitore del telefono esterno.

■ Impostazioni ammin. > Impostazioni sistema > **Generale** >

Stampa reg. aut.

Consente di specificare se abilitare la funzione Stampa reg. aut., che stampa automaticamente un rapporto della cronologia dei lavori ogni 20 lavori.

Anche i registri di stampa possono essere stampati utilizzando il menu `Rapp. / Elenco`.

■ Impostazioni ammin. > Impostazioni sistema > **Generale** >

Disco RAM

Consente di specificare se abilitare la funzione Disco RAM, che alloca memoria al file system del disco RAM per le funzioni Stampa protetta, Mailbox privata, Mailbox pubblica e Stampa di prova. La modifica diventa attiva dopo aver spento e riacceso la stampante.

NOTA:

- Spegnere e riaccendere la stampante per rendere effettive le impostazioni per il menu `Disco RAM`.

■ Impostazioni ammin. > Impostazioni sistema > **Generale** >

Rubrica indirizzi server fax

Consente di specificare se abilitare la funzione Rubrica indirizzi server fax, che cerca i numeri di telefono nella rubrica del server LDAP.

NOTA:

- È possibile cercare i numeri di telefono solo nella rubrica locale quando `Rubrica indirizzi server fax` è impostato su `No`.

■ Impostazioni ammin. > Impostazioni sistema > **Generale** >

Rubrica indirizzi server e-mail

Consente di specificare se abilitare la funzione Rubrica indirizzi server e-mail, che cerca gli indirizzi e-mail nella rubrica del server LDAP.

NOTA:

- È possibile cercare gli indirizzi e-mail solo nella rubrica locale quando `Rubrica indirizzi server e-mail` è impostato su `No`.

■ Impostazioni ammin. > Impostazioni sistema > **Generale** >

Accensione guidata

Consente di eseguire la configurazione iniziale della stampante.

■ Impostazioni ammin. > Impostazioni sistema > **Generale** >

Dim. max e-mail

Consente di specificare la dimensione massima dei messaggi e-mail che è possibile inviare.

■ Impostazioni ammin. > **Impostazioni sistema** >

Timer

Consente di configurare le impostazioni dei timer.

■ Impostazioni ammin. > Impostazioni sistema > **Timer** >

Ripristino automatico

Consente di ripristinare automaticamente le impostazioni predefinite per Copia, Scansione, Fax, E-mail o Stampa e di ritornare alla modalità standby se non viene specificata alcuna impostazione nel tempo specificato.

■ Impostazioni ammin. > Impostazioni sistema > **Timer** >

Timeout guasto

Consente di specificare se abilitare la funzione Timeout guasto, che specifica il tempo che la stampante attende prima di annullare un lavoro che termina in modo anomalo. Il processo di stampa è annullato se il tempo di timeout è superato.

■ Impostazioni ammin. > **Impostazioni sistema** >

Impostazioni di uscita

Consente di configurare le impostazioni relative all'uscita dalla stampante.

■ Impostazioni ammin. > Impostazioni sistema > **Impostazioni di uscita** >

Formato carta predef.

Consente di specificare il formato carta predefinito.

■ Impostazioni ammin. > Impostazioni sistema > **Impostazioni di uscita** >

ID stampa

Consente di specificare se abilitare la funzione ID stampa, che specifica la posizione in cui viene stampato l'ID utente.



NOTA:

- quando si stampa su un foglio di formato DL, parte dell'ID utente potrebbe non venire stampata correttamente.

■ Impostazioni ammin. > Impostazioni sistema > **Impostazioni di uscita** >

Stampa testo

Consente di specificare se abilitare la funzione Stampa testo. Questa funzione stampa i dati PDL (Page Description Language), che non sono supportati dalla stampante, come testo semplice quando vengono ricevuti dalla stampante. I dati di testo vengono stampati su carta di dimensioni A4 o Letter.

■ Impostazioni ammin. > Impostazioni sistema > **Impostazioni di uscita** >

Foglio intestaz.

Consente di specificare la posizione del foglio di intestazione e il vassoio il cui è caricato il foglio di intestazione.

Pos. inserimento	No	Non stampa il foglio banner.
	Fronte	Inserito prima della prima pagina di ogni copia.
	Retro	Inserito dopo l'ultima pagina di ogni copia.
	Fronte e retro	Inserito prima della prima pagina e dopo l'ultima pagina di ogni copia.

Cass. fogli intest.

Il foglio di intestazione viene caricato nell'alimentatore multifunzione (MPF)/vassoio1/alimentatore da 550 fogli opzionale.

■ Impostazioni ammin. > Impostazioni sistema > **Impostazioni di uscita >**

Sostit. cassetto

Specifica se utilizzare carta di altre dimensioni quando la carta caricata nel vassoio specificato non corrisponde alla dimensione di carta impostata per il lavoro attuale.

No	Nessuna sostituzione dimensione cassetto accettata.
Form. più grande	Sostituisce la carta di formato immediatamente maggiore. In assenza di fogli di formato più grande, la stampante sostituisce il foglio dal formato più vicino.
Form. più simile	Sostituisce la carta di formato più vicino.
Usa MPF	Consente di sostituire la carta nell'alimentatore multifunzione (MPF).

■ Impostazioni ammin. > Impostazioni sistema > **Impostazioni di uscita >**

Carta intest. F/R

Consente di specificare se abilitare la funzione Carta intest. F/R, che stampa su entrambi i lati quando si utilizza carta intestata.

■ Impostazioni ammin. > Impostazioni sistema > **Impostazioni di uscita >**

Interruttore A4<>Letter

Consente di specificare se abilitare la funzione Interruttore A4<>Letter. Questa funzione stampa i lavori in formato A4 su carta di formato Letter quando non sono disponibili fogli A4, o stampa lavori in formato Letter su carta di formato A4 quando non sono disponibili fogli Letter.

■ Impostazioni ammin. > Impostazioni sistema > **Impostazioni di uscita >**

Interrut. A5<>Statement

Consente di specificare se abilitare la funzione Interruttore A5<>Statement. Questa funzione stampa i lavori in formato A5 su carta di formato Statement quando non sono disponibili fogli A5, o stampa lavori in formato Statement su carta di formato A5 quando non sono disponibili fogli Statement.

■ Impostazioni ammin. > Impostazioni sistema > **Impostazioni di uscita >**

Stampa F/R rapporto

Consente di specificare se stampare i rapporti su uno o entrambi i lati di un foglio.

■ Impostazioni ammin. > Impostazioni sistema > **Impostazioni di uscita >**

Usa un altro cassetto

Consente di specificare se abilitare la funzione Usa un altro cassetto, che passa a un altro vassoio carta quando la carta nel vassoio specificato si esaurisce.

NOTA:

- Il formato dell'immagine da stampare non viene regolato automaticamente. Se si seleziona un altro vassoio carta con carta di formato inferiore al formato specificato nel lavoro, le parti che non rientrano nella dimensione del supporto di stampa non vengono stampate.

■ Impostazioni ammin. > Impostazioni sistema > **Impostazioni di uscita >**

Ripr. stampi dopo ripristino incep.

Consente di specificare se abilitare la funzione Ripr. stampi dopo ripristino incep.. Questa funzione elimina il lavoro di stampa dopo il ripristino da un inceppamento carta.

■ Impostazioni ammin. > **Impostazioni sistema >**

Imposta interv. Disponib

Consente di impostare il tempo disponibile per le funzioni Copia, Scansione, Fax e Stampa.

Copia/Scansione/Fax/ Stampa	Imposta interv. Disponib	Consente di specificare se impostare il tempo per cui la funzione è disponibile.
	Ora avvio	
	Ora fine	
	Frequenza	Specifica il giorno della settimana in cui ripetere l'impostazione.



NOTA:

- Imposta interv. Disponib può essere configurato quando Stampa, Copia, Scansione o FAX è impostato su Sì.

■ Impostazioni ammin. > **Impostazioni sistema >**

Scadenza stampa protetta



NOTA:

- La funzione Scadenza stampa protetta è disponibile solo quando Disco RAM è impostato su Sì.

Consente di specificare la data e ora di eliminazione dei file memorizzati come Stampa protetta nel disco RAM.

Modalità scadenza	Consente di impostare se abilitare o disabilitare la funzione Scadenza stampa protetta.
Ora di scadenza	Consente di impostare l'ora di eliminazione dei file memorizzati come Stampa protetta nel disco RAM.
Frequenza	Consente di impostare la ricorrenza per l'eliminazione dei file memorizzati come Stampa protetta nel disco RAM.
Impostazioni settimanali	Consente di impostare il giorno della settimana per l'eliminazione dei file memorizzati come Stampa protetta nel disco RAM.
Impostazioni mensili	Consente di impostare il giorno del mese per l'eliminazione dei file memorizzati come Stampa protetta nel disco RAM.

■ Impostazioni ammin. > **Impostazioni sistema >**

Modo ColorTrack

Consente di specificare se abilitare la funzione Modo ColorTrack, che limita l'accesso alla stampa a colori.

■ Impostazioni ammin. > **Impostazioni sistema >**

Utente non registrato

Consente di specificare se abilitare la funzione Utente non registrato, che permette la stampa dei dati senza informazioni di autenticazione.

■ Impostazioni ammin. > **Impostazioni sistema** >

Stampa da col. a b/n autom.

NOTA:

- La funzione Stampa da col. a b/n autom. è disponibile quando Dell ColorTrack è disabilitato.

Consente di specificare se abilitare la funzione Stampa da col. a b/n autom., che stampa tutti i lavori in bianco e nero anche quando è specificata la stampa a colori.

■ Impostazioni ammin. > **Impostazioni sistema** >

Rapporto errore ColorTrack

Consente di specificare se abilitare la funzione Rapporto errore ColorTrack, che stampa le informazioni sugli errori in caso di errori durante la stampa con ColorTrack.

■ Impostazioni ammin. > **Impostazioni sistema** >

NFC - Toccare per stampare

Specifica se aggiungere la stampante a un dispositivo portatile come un tablet o uno smartphone toccando il dispositivo per il lettore (NFC) (NFC).

NOTA:

- È disponibile su Dell H625cdw e Dell H825cdw.

■ Impostazioni ammin. > **Impostazioni sistema** >

Calibrazione

Consente di specificare e calibrare le funzioni di copia e/o stampa. Questa funzione corregge la coerenza dei colori di stampa nel tempo, in base all'ambiente e ai supporti di stampa.

■ Impostazioni ammin. >

Manutenzione

Utilizzare il menu **Manutenzione** per inizializzare la memoria NV (non volatile), configurare le impostazioni di regolazione della qualità della carta comune e configurare le impostazioni di protezione.

■ Impostazioni ammin. > **Manutenzione** >

Densità carta

Consente di specificare le impostazioni per la densità della carta.

■ Impostazioni ammin. > **Manutenzione** >

Regola cinghia di trasferimento

Regola la polarizzazione di trasferimento quando sulla stampa appare l'immagine sbiadita della pagina precedente, una parte della pagina attualmente in stampa o altro.

Sfals. K	Se vengono visualizzate deboli immagini spurie nere, provare a ridurre il valore.
Sfals. YMC	Se vengono visualizzate deboli immagini spurie colorate (giallo, magenta o ciano), provare a ridurre il valore.

Impostazioni ammin. > **Manutenzione** >

Regola 2° BTR

NOTA:

- dal momento che la qualità di stampa varia in funzione dei valori di impostazione, è necessario selezionare questa voce.

Consente di specificare la regolazione della tensione del rullo di trasferimento per ciascun tipo di carta. Se sono presenti delle chiazze sulle stampe, provare ad aumentare la tensione. Se sono presenti delle macchie bianche sulle stampe, provare a ridurre la tensione. Per i dettagli sui valori di impostazione, vedere "Regola 2° BTR".

Impostazioni ammin. > **Manutenzione** >

Regola fusore

NOTA:

- dal momento che la qualità di stampa varia in funzione dei valori di impostazione, è necessario selezionare questa voce.

Consente di regolare l'impostazione di temperatura dell'unità fusore per ciascun tipo di carta. Se le stampe risultano arricciate, provare a ridurre la temperatura. Quando il toner non si fissa correttamente sulla carta, provare ad aumentare la temperatura. Per i dettagli sui valori di impostazione, vedere "Regola fusore".

Impostazioni ammin. > **Manutenzione** >

Reg. colore

Autocorrez.	Esegue automaticamente la correzione della registrazione del colore.
--------------------	--

Impostazioni ammin. > **Manutenzione** >

Pul. developer e Unità di trasferimento

Consente di ruotare il developer nella cartuccia tamburo e di pulire l'unità di trasferimento.

Impostazioni ammin. > **Manutenzione** >

Aggiornamento toner

Consente di pulire il toner nella cartuccia tamburo.

NOTA:

- La funzione Aggiornamento toner utilizza il toner e accorcia la vita utile della cartuccia del toner e della cartuccia tamburo.

Impostazioni ammin. > **Manutenzione** >

Ripristina predefiniti

Inizializza la memoria non volatile (NV). Dopo aver applicato questa impostazione e riavviato la stampante, tutti i parametri dei menu vengono reimpostati sui valori predefiniti.

Sezione fax utente	Consente di inizializzare le voci del numero di fax nella rubrica.
Sezione scans. utente	Consente di inizializzare le voci dell'indirizzo e-mail e dell'indirizzo server nella rubrica.
Sezione account utente	Consente di inizializzare le informazioni di registrazione dell'utente.
Sezione App utente	Inizializza le informazioni dell'applicazione widget.
Sezione sistema	Inizializza i parametri di sistema.

■ Impostazioni ammin. > **Manutenzione** >

Inizializza contatore stampe

Inizializza il contatore di pagine stampate. Quando il contatore di pagine viene azzerato, il conteggio è riportato a zero.

■ Impostazioni ammin. > **Manutenzione** >

Cancella lavori mem.

NOTA:

- La funzione Cancella lavori mem. è disponibile solo quando `Disco RAM` è impostato su `Sì`.

Consente di cancellare tutti i file memorizzati come Stampa protetta, Mailbox privata, Mailbox pubblica, Stampa di prova e le stampe memorizzate nel disco RAM.

Tutto	Consente di eliminare tutti i file memorizzati come Stampa protetta, Mailbox privata, Mailbox pubblica e Stampa di prova nel disco RAM.
Documento protetto	Consente di eliminare tutti i file memorizzati come Stampa protetta nel disco RAM.
Documento memorizzato	Consente di eliminare tutti i file memorizzati come stampe memorizzate nel disco RAM.

■ Impostazioni ammin. > **Manutenzione** >

Toner non Dell

Consente di specificare se abilitare la funzione Toner non Dell, che utilizza la cartuccia toner di un altro produttore.

ATTENZIONE:

- **L'utilizzo di una cartuccia toner non Dell™ può danneggiare gravemente la stampante. I danni causati dall'utilizzo di una cartuccia toner non Dell non sono coperti dalla garanzia.**

■ Impostazioni ammin. > **Manutenzione** >

Regola altitudine

Specifica l'altitudine del luogo di installazione della stampante.

Il sistema di scaricamento/caricamento del conduttore fotografico varia in funzione della pressione barometrica. Le regolazioni vengono eseguite specificando l'altitudine della località in cui viene utilizzata la stampante.

NOTA:

- un'impostazione di regolazione dell'altezza sbagliata comporta scarsa qualità di stampa, indicazioni sbagliate del toner rimanente, ecc.

■ Impostazioni ammin. > **Manutenzione** >

Cancella cronologia lavori

Consente di cancellare la cronologia lavori di tutti i lavori completati.

■ Impostazioni ammin. > **Manutenzione** >

Test linea fax

NOTA:

- La funzione Test linea fax non è disponibile quando la funzione fax è disabilitata.

Consente di verificare che la tensione di alimentazione della linea fax sia sufficiente.

Impostazioni ammin. >

Imp. di protezione

Utilizzare il menu `Imp. di protezione` per impostare una password e limitare l'accesso ai menu. Ciò impedisce che vengano accidentalmente modificate delle voci.

Impostazioni ammin. > Imp. di protezione >

Blocco pannello

Consente di specificare se abilitare la funzione Blocco pannello, che imposta l'accesso limitato a `Impostazioni ammin.` con una password e che permette di impostare o cambiare la password.

Contr. blocco pann.	Consente di impostare la protezione mediante password per <code>Impostazioni ammin.</code>
Cambia password*	Consente di impostare o cambiare la password di quattro cifre richiesta per l'accesso a <code>Impostazioni ammin.</code>

* Questa voce è disponibile solo quando `Contr. blocco pann.` è impostato su `Abilita`.

Impostazioni ammin. > Imp. di protezione >

Controllo funzioni



NOTA:

- L'impostazione Controllo funzioni è disponibile solo quando `Contr. blocco pann.` è impostato su `Abilita`.

Consente di specificare se abilitare o disabilitare ciascuna delle funzioni della stampante, oppure se limitare l'uso delle funzioni con una password. Per `Copia e Stampa diretta USB`, è possibile limitare con una password solo le funzioni di stampa a colori e copia a colori.

Copia	Consente di abilitare o disabilitare la funzione di copia. È inoltre possibile limitare la funzione con una password impostando <code>Sì (password)</code> o <code>Sì (password colore)</code> .
Scansione su e-mail	Consente di abilitare o disabilitare la funzione Scansione su e-mail. È inoltre possibile limitare la funzione con una password utilizzando <code>Sì (password)</code> .
Fax	Consente di abilitare o disabilitare la funzione fax. È inoltre possibile limitare la funzione con una password utilizzando <code>Sì (password)</code> .
Driver fax	Consente di abilitare o disabilitare la funzione del driver fax.
Scans. in cartella di rete	Consente di abilitare o disabilitare la funzione Scans. in cartella di rete. È inoltre possibile limitare la funzione con una password utilizzando <code>Sì (password)</code> .
Scansione su computer	Consente di abilitare o disabilitare la funzione Scansione su computer. È inoltre possibile limitare la funzione con una password utilizzando <code>Sì (password)</code> .

Scansione su PC	Consente di abilitare o disabilitare la funzione Scansione su PC. È inoltre possibile limitare la funzione con una password utilizzando Sì (password) .
Scansione su USB	Consente di abilitare o disabilitare la funzione Scansione su USB. È inoltre possibile limitare la funzione con una password utilizzando Sì (password) .
Stampa diretta USB	Consente di abilitare o disabilitare la funzione Stampa diretta USB. È inoltre possibile limitare la funzione con una password utilizzando Sì (password) o Sì (password colore) .
Copia ID	Consente di abilitare o disabilitare la funzione Copia ID.
Servizi USB	Mostra all'inserim. Consente di abilitare o disabilitare l'impostazione per mostrare la schermata Unità USB rilevata all'inserimento di una memoria USB nella stampante.
Menu documento rilevato Autom.	Consente di abilitare o disabilitare la funzione che permette alla stampante di rilevare il documento caricato nel DADF e di mostrare i menu correlati al DADF sul touch panel.
Cambia password*	Consente di cambiare la password di quattro cifre impostata nel menu Controllo funzioni .

* Questa voce è disponibile solo quando è abilitato **Sì (password)** o **Sì (password colore)**.

■ Impostazioni ammin. > **Imp. di protezione** >

Autenticazione desktop

Consente di specificare il metodo Autenticazione desktop.

NOTA:

- Autenticazione desktop viene visualizzato solo su Dell S2825cdn.

Autenticazione locale	Utilizzare il metodo di autenticazione locale.
------------------------------	--

Autenticazione remota	Utilizzare l'autenticazione tramite server esterno.
------------------------------	---

■ Impostazioni ammin. > **Imp. di protezione** >

Modifica campi Da e-mail

Consente di specificare se abilitare la funzione Modifica campi Da e-mail, che permette la modifica dell'origine della trasmissione quando si utilizza Scansione su e-mail.

■ Impostazioni ammin. > **Imp. di protezione** >

Riconferma destinatario

Consente di specificare se riconfermare il destinatario prima dell'invio di un fax o di una scansione.

NOTA:

- Se il menu **Riconferma destinatario** è impostato su **Riconferma destinatario**, è possibile selezionare i destinatari solo dalla rubrica telefonica o dalla rubrica degli indirizzi. Non è possibile immettere direttamente un indirizzo o un numero di fax.

Nessuna conferma	Non visualizza una schermata di riconferma del destinatario prima dell'invio effettivo del lavoro.
-------------------------	--

Riconferma destinatario	Visualizza una schermata di riconferma del destinatario prima dell'invio effettivo del lavoro.
--------------------------------	--

■ Impostazioni ammin. > **Imp. di protezione** >

Filtro domini

Consente di specificare se abilitare la funzione Filtro domini, che invia messaggi e-mail ai domini specificati.

NOTA:

- Impostare i domini da **Filtro domini SMTP** in Dell Printer Configuration Web Tool.

■ Impostazioni ammin. > **Imp. di protezione** >

Download software

Consente di specificare se abilitare la funzione Download software, che abilita il download degli aggiornamenti del firmware.

■ Impostazioni ammin. > **Imp. di protezione** >

Visualizza informazioni di rete

Consente di mostrare o nascondere le informazioni di rete nel campo dei messaggi della schermata Home.

Mostra indirizzo IPv4

Mostra nome host

Nascondi inform. di rete

■ Impostazioni ammin. > **Imp. di protezione** >

Errore di login

NOTA:

- La funzione Errore di login è disponibile solo quando **Contr. blocco pann.** è impostato su **Abilita**.

Consente di specificare se abilitare la funzione Errore di login, che specifica il numero di tentativi errati consentiti per l'accesso come amministratore a **Impostazioni ammin.** e al menu **Rapp. / Elenco**.

■ Impostazioni ammin. > **Imp. di protezione** >

Autenticazione NFC

Consente di specificare se abilitare l'impostazione Autenticazione NFC, che abilita l'autenticazione utilizzando la scheda di autenticazione NFC.

NOTA:

- È disponibile su Dell H625cdw e Dell H825cdw.

■ Impostazioni ammin. >

Imp. USB

Utilizzare il menu **Imp. USB** per cambiare le impostazioni della stampante che influiscono su una porta USB.

■ Impostazioni ammin. > **Imp. USB** >

Stato porta

NOTA:

- L'impostazione Stato porta è disponibile solo per la porta USB posta sul retro della stampante.

Consente di specificare se abilitare l'impostazione Porta USB, che abilita Stato porta. La modifica diventa attiva dopo aver spento e riaccessato la stampante.

■ Impostazioni ammin. > **Imp. USB** >

Form. dati PS

Consente di specificare il protocollo di comunicazione PostScript 3 Compatible per un'interfaccia parallela. È possibile configurare le impostazioni Form. dati PS per la rete cablata. La modifica diventa attiva dopo aver spento e riaccessato la stampante.

Auto	Utilizzato nella rilevazione automatica del protocollo di comunicazione PostScript 3 Compatible.
Standard	Utilizzato quando il protocollo di comunicazione è in formato ASCII.
BCP	Utilizzato quando il protocollo di comunicazione è in formato binario.
TBCP	Utilizzato quando il protocollo di comunicazione supporta dati sia in formato ASCII che in formato binario per alternare tra i due formati in base al codice di controllo specifico.
Binario	Utilizzato quando per i dati non è richiesta alcuna elaborazione speciale.

■ Impostazioni ammin. > **Imp. USB** >

Timeout lavoro

Consente di specificare se abilitare la funzione Timeout lavoro, che specifica il tempo per cui la stampante attende la ricezione di dati dal computer. Il processo di stampa è annullato se il tempo di timeout è superato.

Imp. predefinite

Utilizzare il menu **Imp. predefinite** per modificare le impostazioni predefinite dei menu **Copia**, **Scansione** o **FAX**.

Per visualizzare il menu **Imp. predefinite**, premere il pulsante **(i) (Informazioni)** e toccare la scheda **Strumenti**.

■ **Imp. predefinite** >

Predef. Copia

Consente di modificare le impostazioni predefinite del menu **Copia**. **Predef. Copia** consente di configurare le seguenti voci in aggiunta alle voci del menu **Copia**. Vedere "Copia".

■ **Imp. predefinite** > **Predef. Copia** >

Livello Esposiz. autom.

Consente di impostare il livello predefinito di soppressione dello sfondo (Normale/Alto/Massimo).

■ **Imp. predefinite** > **Predef. Copia** >

Bilanciamento colore

Consente di imporre il livello di bilanciamento del colore (densità bassa, media, alta) per ogni colore.

■ Imp. predefinite >

Predef. Fax

Consente di modificare le impostazioni predefinite del menu FAX. Predef. Fax consente di configurare le voci nel menu FAX. Vedere "FAX".

■ Imp. predefinite >

Predef. Scansione

Consente di modificare le impostazioni predefinite del menu Scansione. Predef. Scansione consente di configurare le seguenti voci in aggiunta alle voci del menu Scansione. Vedere "Impostazioni di scansione".

■ Imp. predefinite > Predef. Scansione >

Livello Esposiz. autom.

Imposta il livello predefinito di eliminazione dello sfondo.

■ Imp. predefinite > Predef. Scansione >

Form. file TIFF

Consente di specificare il formato di file TIFF predefinito (TIFF V6 o TTN2).

■ Imp. predefinite > Predef. Scansione >

Compress. imm.

Imposta il livello di compressione delle immagini.

■ Imp. predefinite >

Default stampa diretta/Predef. Stampa diretta USB

Consente di modificare le impostazioni predefinite per il menu Default stampa diretta/Predef. Stampa diretta USB. Vedere "Stampa PDF/TIFF".

NOTA:

- Per Dell H625cdw e Dell H825cdw viene visualizzato Default stampa diretta. Per Dell S2825cdn viene visualizzato Predef. Stampa diretta USB.

Gestione cassette

Utilizzare il menu Gestione cassette per definire il supporto di stampa caricato nel vassoio 1 e nell'alimentatore opzionale da 550 fogli.

Per visualizzare il menu Gestione cassette, premere il pulsante  (Informazioni) e toccare la scheda Strumenti.

■ Gestione cassette >

Imp. cassette

Consente di configurare le impostazioni del vassoio.

■ Gestione cassette > Imp. cassette >

MPF

Consente di specificare il formato della carta caricata nell'alimentatore multifunzione (MPF).

Visual. prompt cass.		Selezionare la casella di controllo per visualizzare un messaggio a comparsa che chiede di impostare il tipo e il formato della carta quando la carta viene caricata nell'alimentatore MPF. L'impostazione predefinita di fabbrica è On (selezionato).
Modo MPF	Usa impostazioni pannello	Utilizza il formato e il tipo carta specificati nel pannello operatore.
	Usa impostazioni driver stampante	Consente di utilizzare il formato e il tipo di carta specificati nel driver di stampa.
	Manuale	Quando si inizia il lavoro di stampa, la stampante interrompe momentaneamente il lavoro e viene visualizzata la schermata con il messaggio che richiede di caricare carta del formato e del tipo specificati. Per continuare il lavoro, verificare che sia caricata la carta specificata, quindi toccare <i>Continua</i> nella schermata del touch panel.
Form.		Specifica le dimensioni della carta.
Tipo		Consente di specificare il tipo di carta.

■ Gestione cassette > **Imp. cassette** >

Cassetto 1

Consente di specificare la carta caricata nel vassoio 1.

Visual. prompt cass.		Selezionare la casella di controllo per visualizzare un messaggio a comparsa che chiede di impostare il tipo e il formato della carta quando la carta viene caricata nel vassoio 1. L'impostazione predefinita di fabbrica è On (selezionato).
Form.		Specifica le dimensioni della carta.
Tipo		Consente di specificare il tipo di carta.

NOTA:

- Per i dettagli sui formati carta supportati, vedere "Supporti di stampa supportati".

■ Gestione cassette > **Imp. cassette** >

Cassetto 2

NOTA:

- L'impostazione Cassetto2 è disponibile solo quando è installato l'alimentatore opzionale da 550 fogli.

Consente di specificare la carta caricata nell'alimentatore opzionale da 550 fogli.

Visual. prompt cass.		Selezionare la casella di controllo per visualizzare un messaggio a comparsa che chiede di impostare il tipo e il formato della carta quando la carta viene caricata nell'alimentatore opzionale da 550 fogli. L'impostazione predefinita di fabbrica è On (selezionato).
Form.		Consente di stabilire se il formato carta viene specificato automaticamente o manualmente.
Tipo		Consente di specificare il tipo di carta.

■ Gestione cassette >

Priorità cassette

Consente di impostare l'ordine di priorità dei vassoi carta per la funzione di selezione automatica del vassoio. Se esistono cassette caricate con carta della stessa dimensione e dello stesso tipo, il cassetto viene selezionato in base all'ordine di priorità.

Impostazioni lingua

Utilizzare il menu `Impostazioni lingua` per configurare `Lingua Pannello` o `Layout tastiera`.

Per visualizzare il menu `Impostazioni lingua`, premere il pulsante  (**Informazioni**) e toccare la scheda `Strumenti`.

■ Impostazioni lingua >

Lingua Pannello

Consente di determinare la lingua del testo sul touch panel.

■ Impostazioni lingua >

Layout tastiera

Consente di selezionare il layout della tastiera sul touch panel.

Ripristina predefiniti

Dopo aver eseguito questa impostazione e aver riavviato la stampante, la rubrica telefonica, la rubrica degli indirizzi e i parametri dei menu vengono riportati ai valori predefiniti.

I parametri riportati di seguito rappresentano un'eccezione e non vengono reimpostati.

- Impostazioni di rete
- Impostazioni di `Blocco pannello` e password
- Impostazioni `Controllo funzioni per Copia, Scansione su e-mail, FAX, Scans. in cartella di rete, Scansione su computer, Scansione su PC, Scansione su USB, Stampa diretta USB e password salvate`
- Impostazioni di `Ricezione sicura e password salvate`
- Impostazioni di `Errore di login`
- Impostazioni di `Imposta interv. Disponib`
- Impostazioni di `Scadenza stampa protetta`
- Impostazioni di `Stato porta`
- Impostazioni di `Modo ColorTrack`
- Impostazioni di `Rapporto errore ColorTrack`
- Impostazioni di `Utente non registrato`
- Impostazioni di `Autenticazione NFC`
- Toccare per le impostazioni di stampa

Per ripristinare le impostazioni, attenersi alla procedura riportata di seguito:

- 1 Premere il pulsante  (**Informazioni**).
- 2 Toccare la scheda `Strumenti` → `Impostazioni ammin.` → `Manutenzione`.

Se Contr. blocco pann. è impostato su Abilita, immettere la password.
Vedere "Blocco pannello".

- 3 Toccare fino a visualizzare Ripristina predefiniti, quindi toccare Ripristina predefiniti.
- 4 Toccare l'impostazione desiderata, quindi toccare Inizializza.



Sezione fax utente	Azzerare i dati nella rubrica telefonica.
Sezione scans. utente	Azzerare i dati nella rubrica indirizzi.
Sezione account utente	Consente di ripristinare le informazioni di registrazione dell'utente.
Sezione App utente	Ripristina le informazioni predefinite dell'applicazione widget.
Sezione sistema	Ripristina i parametri di sistema.

- 5 Toccare Sì, ripristina.

Informazioni sui menu dei lavori

Stampa

Utilizzare i menu **Stampa** per configurare diverse impostazioni per le funzioni **Stampa protetta**, **Mailbox privata**, **Mailbox pubblica** e **Stampa di prova**.

Per visualizzare il menu dei lavori **Stampa**, premere il pulsante  (**Home**), toccare , quindi selezionare il riquadro **Stampa**.

■ **Stampa >**

Stampa protetta



NOTA:

- La funzione **Stampa protetta** è disponibile solo quando **Disco RAM** è impostato su **Sì**.

Specifica se e come stampare il lavoro memorizzato come **Stampa protetta**.

Selez.ID Ut.	Immettere la password specificata nel driver di stampa.
Selezionare un lavoro.	Selezionare un lavoro di stampa.
Selez. tutto	Seleziona tutti i documenti memorizzati per questo ID utente.
Elimina dopo la stampa	Stampare il lavoro selezionato, quindi eliminare il documento dalla memoria della stampante.
Cancella	Cancella il documento specificato dalla memoria della stampante.

■ **Stampa >**

Mailbox privata



NOTA:

- La funzione **Mailbox privata** è disponibile solo quando **Disco RAM** è impostato su **Sì**.

Specifica se e come stampare il lavoro memorizzato come **Mailbox privata**.

Selez.ID Ut.	Immettere la password specificata nel driver di stampa.
Selezionare un lavoro.	Selezionare un lavoro di stampa.
Selez. tutto	Seleziona tutti i documenti memorizzati per questo ID utente.
Quantità	Specifica la quantità di stampe.
Usa impostazioni driver	Imposta il numero di copie da stampare specificato nel driver di stampa.
Stampa	Stampa il lavoro selezionato.
Elimina dopo la stampa	Elimina i documenti dopo aver completato la stampa.
Cancella	Cancella il documento specificato dalla memoria della stampante.

Stampa >

Mailbox pubblica

NOTA:

- La funzione Mailbox pubblica è disponibile solo quando **Disco RAM** è impostato su **Si**.

Specifica se e come stampare il lavoro memorizzato come Mailbox pubblica.

Selez.ID Ut.		Immettere la password specificata nel driver di stampa.
Selezionare un lavoro.		Selezionare un lavoro di stampa.
Selez. tutto		Seleziona tutti i documenti memorizzati per questo ID utente.
Quantità		Specifica la quantità di stampe.
	Usa impostazioni driver	Imposta il numero di copie da stampare specificato nel driver di stampa.
Stampa		Stampa il lavoro selezionato.
	Elimina dopo la stampa	Elimina i documenti dopo aver completato la stampa.
Cancella		Cancella il documento specificato dalla memoria della stampante.

Stampa >

Stampa di prova

NOTA:

- La funzione Stampa di prova è disponibile solo quando **Disco RAM** è impostato su **Si**.

Specifica se e come stampare il lavoro memorizzato come Stampa di prova.

Selez.ID Ut.		Immettere la password specificata nel driver di stampa.
Selezionare un lavoro.		Selezionare un lavoro di stampa.
Selez. tutto		Seleziona tutti i documenti memorizzati per questo ID utente.
Quantità		Specifica la quantità di stampe.
	Usa impostazioni driver	Imposta il numero di copie da stampare specificato nel driver di stampa.
Stampa		Stampa il lavoro selezionato.
	Elimina dopo la stampa	Elimina i documenti dopo aver completato la stampa.
Cancella		Cancella il documento specificato dalla memoria della stampante.

Stampa >

Ricezione fax sicura



Stampa fax riservati. La stampante può trattenere il lavoro di stampa in memoria finché non ci si reca presso la stampante e si immette la password sul pannello operatore.

■ Stampa >

Impostazioni di riquadro

Toccare  per creare e modificare un riquadro personalizzato per i menu Stampa. Per informazioni dettagliate, vedere "Creazione di un riquadro personalizzato" e "Modifica di un riquadro personalizzato".

Copia

Utilizzare i menu Copia per configurare diverse impostazioni per la funzione copia. Per visualizzare il menu dei lavori Copia, premere il pulsante  (Home), toccare , quindi selezionare il riquadro Copia.

■ Copia >

Quantità

Specifica il numero di copie tra 1 e 99.

■ Copia >

Chiaro/Scuro

Rende la copia più scura o più chiara.

■ Copia >

Colore uscita

Seleziona la copia a colori oppure in bianco e nero.

■ Copia >

Alimentazione

Specifica il cassetto di alimentazione dei fogli.

MPF

La carta viene prelevata dall'alimentatore multifunzione (MPF). Quando Usa impostazioni driver stampante è impostato in Configurazione MPF di Imp. cassette, Qualsiasi viene visualizzato per Form. e Tipo. Se il lavoro di copia viene avviato con Qualsiasi impostato come valore per dimensione e tipo carta, verranno selezionati i valori A4 o Letter come dimensione della carta e Standard come tipo. Se si desidera specificare la dimensione e il tipo della carta nell'alimentatore MPF, selezionare MPF e specificare i valori per dimensione e tipo carta.

Formato carta	Specifica le dimensioni della carta.
Tipo di carta	Specifica il tipo di carta.

Cassetto 1

Cassetto 2*

* Questa voce è presente solo quando è installato l'alimentatore da 550 fogli opzionale.

■ Copia >

Copia F/R

Specifica se eseguire la copia fronte retro e selezionare la posizione della rilegatura.

1 → Fronte	Copia documenti stampati su un solo lato trasformandoli in stampe su un solo lato.
1 → Fronte/retro	Copia documenti stampati su un solo lato trasformandoli in stampe fronte/retro. È possibile specificare se la rilegatura della stampa è sul bordo lungo o sul bordo corto.
2 → Fronte	Copia documenti stampati fronte/retro trasformandoli in stampe su un solo lato. Prima di avviare la copia, occorre specificare se la rilegatura del documento è sul bordo lungo o sul bordo corto.
2 → Fronte/retro	Copia documenti stampati fronte/retro trasformandoli in stampe fronte/retro. Prima di avviare la copia, occorre specificare se la rilegatura del documento è sul bordo lungo o sul bordo corto.

■ Copia >

Nitidezza

Regola la nitidezza per rendere la copia più nitida o più tenue.

■ Copia >

R/l

Riduce o allarga le dimensioni di un'immagine copiata. È possibile anche inserire un rapporto personalizzato.

■ Copia >

Formato originale

Specifica le dimensioni predefinite del documento.

NOTA:

- quando l'opzione **Automatico** è selezionata, la stampante presume che la dimensione del documento corrisponda alla dimensione del supporto di stampa caricato nel cassetto 1 o nell'alimentatore MPF.

■ Copia >

Tipo originale

Migliora la qualità dell'immagine selezionando il tipo di documento.

■ Copia >

Fascicol.

Specifica se ordinare il processo di copia. Se, ad esempio, si eseguono due copie di un documento di tre pagine, viene stampata una serie completa del documento di tre pagine per volta. È possibile anche ordinare automaticamente un processo di copia quando si utilizza l'alimentatore di documenti automatico duplex (DADF).

■ Copia >

2 in 1

Stampa due pagine dei documenti su un unico foglio di carta.

No

Automatico

Si riduce automaticamente per stampare le pagine originali adattandolo a un solo foglio.

Manuale

Specificare il rapporto di riduzione/ingrandimento in R/l.

■ Copia >

Saturaz. colore

Regola la quantità di colori per rendere i colori più chiari o più scuri.

■ Copia >

Margine

Specifica i margini superiore, inferiore, destro, sinistro e centrale della copia.

■ Copia >

Esposiz. autom.

Imposta se abilitare la funzione Esposiz. autom. che elimina lo sfondo dell'originale per migliorare il testo nella copia.

■ Copia >



Salva impostazioni

Toccare  per salvare una serie di funzioni di copia. e, inoltre, per creare e modificare riquadri personalizzati per la copia.

Per informazioni dettagliate, vedere "Creazione di un riquadro personalizzato" e "Modifica di un riquadro personalizzato".

Copia ID

Utilizzare i menu Copia ID per configurare diverse impostazioni per le funzioni Copia ID.

Per visualizzare il menu dei lavori Copia ID, premere il pulsante  (Home), toccare , quindi selezionare il riquadro Copia ID.

Quantità	Vedere "Copia".
Chiaro/Scuro	
Colore uscita	
Alimentazione	
Nitidezza	
Saturaz. colore	
Esposiz. autom.	
R/l	

■ Copia ID >



Salva impostazioni

Toccare  per salvare diverse impostazioni per le funzioni Copia ID e, inoltre, per creare e modificare riquadri personalizzati per Copia ID.

Per informazioni dettagliate, vedere "Creazione di un riquadro personalizzato" e "Modifica di un riquadro personalizzato".

Copia Up Multiplo

Utilizzare i menu Copia Up Multiplo per configurare diverse impostazioni delle funzioni Copia Up Multiplo.

Per visualizzare il menu dei lavori **Copia Up Multiplo**, premere il pulsante  (**Home**), toccare , quindi selezionare il riquadro **Copia Up Multiplo**.

Quantità	Vedere "Copia".
Chiaro/Scuro	
Colore uscita	
Alimentazione	
Copia F/R	
Nitidezza	
Formato originale	
Tipo originale	
Fascicol.	
2 in 1	
Saturaz. colore	
Margine	
Esposiz. autom.	
R/l*	

* L'impostazione è fissata su **Automatico**.

■ Copia Up Multiplo >

Salva impostazioni

Toccare  per salvare diverse impostazioni per le funzioni **Copia Up Multiplo** e, inoltre, per creare e modificare riquadri personalizzati per la **Copia Up Multiplo**.

Per informazioni dettagliate, vedere "Creazione di un riquadro personalizzato" e "Modifica di un riquadro personalizzato".

Scansione su email



Utilizzare i menu **Scansione su email** per utilizzare l'e-mail per inviare i dati digitalizzati. Vedere "Impostazioni di scansione".

Per visualizzare il menu dei lavori **Scansione su email**, premere il pulsante  (**Home**), toccare , quindi selezionare il riquadro **Scansione su email**.

Inserisci indirizzo destinatario		Immettere l'indirizzo e-mail del destinatario utilizzando la tastiera.
Rubrica ind.	Singoli	Seleziona un indirizzo e-mail nella rubrica indirizzi locale.
	Gruppi	Seleziona un gruppo e-mail nella rubrica indirizzi locale.
	Rubrica indirizzi di rete	Cerca un indirizzo e-mail nella rubrica indirizzi server.
Mittente	Tastiera	Immettere l'indirizzo e-mail del mittente utilizzando la tastiera.
	Rubrica ind.	Seleziona un indirizzo e-mail del mittente nella rubrica indirizzi locale.
	Rubrica indirizzi di rete	Cerca un indirizzo e-mail del mittente nella rubrica indirizzi server.

Scans. in cartella di rete



Utilizzare i menu `Scans. in cartella di rete` per memorizzare i dati digitalizzati su un server di rete o su un computer. Vedere "Impostazioni di scansione".

Per visualizzare il menu dei lavori `Scans. in rete`, premere il pulsante  (**Home**), toccare , quindi selezionare il riquadro `Scans. in rete`.

Rubrica ind.	Seleziona un indirizzo FTP o un indirizzo di protocollo SMB (Server Message Block) dalla rubrica indirizzi locale.
---------------------	--

Scansione su USB



Utilizzare i menu `Scansione su USB` per salvare i dati digitalizzati su un'unità flash USB collegata alla stampante. Vedere "Impostazioni di scansione".

Per visualizzare il menu dei lavori `Scansione su USB`, premere il pulsante  (**Home**), toccare , quindi selezionare il riquadro `Scansione su USB`.

Nome cartella	Seleziona la cartella in cui vengono salvati i dati digitalizzati.
----------------------	--

Scansione su computer

Utilizzare i menu `Scansione su computer` per salvare su un computer i dati digitalizzati.

Per visualizzare il menu dei lavori `Scansione su computer`, premere il pulsante  (**Home**), toccare , quindi selezionare il riquadro `Scansione su computer`.

NOTA:

- Questa funzione è disponibile quando il sistema operativo del computer client è Windows Vista® SP2 o versioni successive, Windows® 7, Windows® 8, Windows® 8.1 o Windows® 10.

Computer (tramite USB)	Salva i dati digitalizzati su un computer collegato tramite un cavo USB.
Nome computer	Seleziona il computer in cui vengono salvati i dati digitalizzati. L'elenco può comprendere fino a 20 computer.
Scansione	Invia i dati digitalizzati sul computer in base all'evento selezionato. Il programma associato dipende dall'impostazione del computer.
Scansione per stampa	
Scansione per e-mail	
Scansione per fax	
Scansione per OCR	

Scansione su computer >

Impostazioni di riquadro

Toccare  per creare e modificare riquadri personalizzati per `Scansione su computer`. Per informazioni dettagliate, vedere "Creazione di un riquadro personalizzato" e "Modifica di un riquadro personalizzato".

Scansione su email / Scans. in cartella di rete / Scansione su USB / Scansione su computer >

Impostazioni di scansione

NOTA:

- Le impostazioni di scansione sono comuni per le funzioni `Scansione su email`, `Scans. in cartella di rete`, `Scansione su USB` e `Scansione su computer`.

■ Scansione su email / Scans. in cartella di rete / Scansione su USB / Scansione su computer >
Impostazioni di scansione >

Colore uscita

Seleziona la scansione a colori oppure in bianco e nero.

Colore

B/N

Funziona bene con i documenti contenenti testi.

Scala di grigi

Funziona bene con i documenti contenenti testi e foto.

■ Scansione su email / Scans. in cartella di rete / Scansione su USB / Scansione su computer >
Impostazioni di scansione >

Risoluzione

Specifica la risoluzione dei dati digitalizzati.

■ Scansione su email / Scans. in cartella di rete / Scansione su USB / Scansione su computer >
Impostazioni di scansione >

Formato file

Specifica il formato file per salvare i dati digitalizzata.

■ Scansione su email / Scans. in cartella di rete / Scansione su USB / Scansione su computer >
Impostazioni di scansione >

Scansione F/R

Specifica se abilitare la scansione su un solo lato o fronte/retro di un documento. Per un documento fronte/retro, specificare se la rilegatura del documento è sul bordo lungo o sul bordo corto.

■ Scansione su email / Scans. in cartella di rete / Scansione su USB / Scansione su computer >
Impostazioni di scansione >

Chiaro/Scuro

Regola la densità per rendere i dati digitalizzati più scuri o più chiari.

■ Scansione su email / Scans. in cartella di rete / Scansione su USB / Scansione su computer >
Impostazioni di scansione >

Contrasto

Regola il contrasto dei dati digitalizzati. Un contrasto maggiore rende i colori più scuri, mentre un contrasto minore rende i colori più chiari rispetto all'originale.

■ Scansione su email / Scans. in cartella di rete / Scansione su USB / Scansione su computer >
Impostazioni di scansione >

Nitidezza

Regola la nitidezza per rendere i dati digitalizzati più nitidi o più tenui.

■ Scansione su email / Scans. in cartella di rete / Scansione su USB / Scansione su computer >
Impostazioni di scansione >

Esposiz. autom.

Imposta se abilitare la funzione Esposiz. autom. che elimina lo sfondo dell'originale per migliorare il testo nei dati digitalizzati.

■ Scansione su email / Scans. in cartella di rete / Scansione su USB / Scansione su computer >
Impostazioni di scansione >

Formato originale

Specifica le dimensioni della carta predefinite.

■ Scansione su email / Scans. in cartella di rete / Scansione su USB / Scansione su computer >
Impostazioni di scansione >

Margine

Specifica i margini superiore, inferiore, destro, sinistro e centrale dei dati digitalizzati.

■ Scansione su email / Scans. in cartella di rete / Scansione su USB / Scansione su computer >
Impostazioni di scansione >

Crea cartella



NOTA:

- La funzione Crea cartella è disponibile solo per Scansione su USB o Scans. in cartella di rete.

Specifica se abilitare la funzione Crea cartella che crea una cartella in cui salvare i dati digitalizzati.

■ Scansione su email / Scans. in cartella di rete / Scansione su USB / Scansione su computer >
Impostazioni di scansione >

Mod. di denominazione file

Specifica l'impostazione dettagliata di **Mod. di denominazione file**.

Automatico		Imposta il nome del file predefinito.
Aggiungi prefisso		Aggiunge del testo prima del nome file.
	Stringa prefisso/suffisso	Specifica il testo che viene aggiunto quando si seleziona Aggiungi prefisso.
Aggiungi suffisso		Aggiunge testo dopo il nome del file.
	Stringa prefisso/suffisso	Specifica il testo che viene aggiunto quando si seleziona Aggiungi suffisso.

■ Scansione su email / Scans. in cartella di rete / Scansione su USB / Scansione su computer >

Salva impostazioni

Toccare  per salvare diverse impostazioni per la funzione di scansione quando si utilizza Scansione su email, Scansione su USB, Scans. in cartella di rete o Scansione su computer. e, inoltre, per creare e modificare riquadri personalizzati per la scansione.

Per informazioni dettagliate, vedere "Creazione di un riquadro personalizzato" e "Modifica di un riquadro personalizzato".

FAX

Utilizzare i menu FAX per configurare diverse impostazioni per la funzione fax.

Per visualizzare il menu dei lavori FAX, premere il pulsante  (**Home**), toccare , quindi selezionare il riquadro FAX.



NOTA:

- La funzione fax non può essere utilizzata se non si configura un codice paese in Paese. Se Paese non è stato configurato, sul touch panel verrà visualizzato un messaggio che invita a impostare il codice paese.

Immetti numero

Immettere il numero di fax utilizzando la tastiera.

Comp. rapida		Immettere il numero a composizione rapida memorizzato nella stampante.
Rubrica	Singoli	Seleziona un numero di fax dalla rubrica indirizzi locale.
	Gruppi	Seleziona un numero di gruppo connessione dalla rubrica indirizzi locale.
	Rubrica di rete	Cerca il numero di fax nella rubrica indirizzi del server.
Agganciato	Invia	Consente di inviare i fax manualmente.
	Ricevi	Riceve i fax manualmente.
	Polling	Recupera manualmente le informazioni da un computer remoto.

■ FAX >

Impostazioni fax

Utilizzare le impostazioni fax per configurare diverse impostazioni per la funzione fax.

■ FAX > Impostazioni fax >

Chiaro/Scuro

Regola la densità per rendere il fax più scuro o più chiaro.

■ FAX > Impostazioni fax >

Scansione F/R

Specifica se abilitare la scansione su un solo lato o fronte/retro di un documento. Per un documento fronte/retro, specificare se la rilegatura del documento è sul bordo lungo o sul bordo corto.

■ FAX > Impostazioni fax >

Ric. polling

Specifica se abilitare la funzione Ric. polling che recupera i fax da un dispositivo fax remoto quando si desidera riceverli.

■ FAX > Impostazioni fax >

Risoluzione

Specifica la risoluzione della scansione per migliorare la qualità del risultato.

Standard	Adatta per i documenti con caratteri di dimensioni normali.
Fine	Adatta per i documenti che contengono caratteri di piccole dimensioni o linee sottili oppure per i documenti stampati tramite una stampante ad aghi.
Extra fine	Adatta per i documenti che contengono numerosi dettagli. Il modo <i>Extra fine</i> è abilitato solo se il dispositivo remoto supporta anche il modo <i>Extra fine</i> . Vedere la nota seguente.
Foto	Adatta per i documenti che contengono immagini fotografiche.



NOTA:

- I dati digitalizzati in modo *Extra fine* vengono trasmessi alla risoluzione più alta supportata dal dispositivo remoto.

■ FAX > Impostazioni fax >

Copertina fax

Specifica se abilitare la funzione Copertina fax che allega una copertina ai fax.

■ FAX > Impostazioni fax >

Invio differito

Specifica se abilitare la funzione Invio differito che permette di inviare fax in un momento successivo.

NOTA:

- È possibile memorizzare un massimo di 19 processi fax ritardati.

■ FAX > Impostazioni fax >

Salva impostazioni

Toccare  per salvare diverse impostazioni per la funzione fax. e, inoltre, per creare e modificare riquadri personalizzati per l'invio di fax.

Per informazioni dettagliate, vedere "Creazione di un riquadro personalizzato" e "Modifica di un riquadro personalizzato".

NOTA:



- sulla stampante è possibile salvare un massimo di 30 indirizzi.

Stampa PDF/TIFF

NOTA:

- La funzionalità Stampa PDF/TIFF è disponibile solo se nella porta USB anteriore è inserita un'unità flash USB.

Utilizzare i menu **Stampa PDF/TIFF** per specificare il documento memorizzato nella cartella principale, nel file o nella cartella in un'unità flash USB. Vedere "Impostazioni di stampa".



Per visualizzare il menu dei lavori **Stampa PDF/TIFF**, premere il pulsante  (**Home**), toccare , quindi selezionare il riquadro **Stampa PDF/TIFF**.

Stampa JPEG

NOTA:

- La funzionalità Stampa JPEG è disponibile solo se nella porta USB anteriore è inserita un'unità flash USB.

Utilizzare i menu **Stampa JPEG** per specificare le foto memorizzate nella cartella principale, nel file o nella cartella in un'unità flash USB. Vedere "Impostazioni di stampa".

Per visualizzare il menu dei lavori **Stampa JPEG**, premere il pulsante  (**Home**), toccare , quindi selezionare il riquadro **Stampa JPEG**.

■ **Stampa PDF/TIFF / Stampa JPEG >**

Impostazioni di stampa

Utilizzare le impostazioni di stampa per configurare diverse impostazioni per la funzione di stampa quando si utilizza **Stampa PDF/TIFF**, **Stampa JPEG**.

Stampa PDF/TIFF / Stampa JPEG > **Impostazioni di stampa** >

Quantità

Specifica il numero di copie tra 1 e 99.

Stampa PDF/TIFF / Stampa JPEG > **Impostazioni di stampa** >

Colore uscita

Seleziona la stampa a colori oppure in bianco e nero.

Stampa PDF/TIFF / Stampa JPEG > **Impostazioni di stampa** >

Alimentazione

Specifica il cassetto di alimentazione dei fogli.

MPF	La carta viene prelevata dall'alimentatore multifunzione (MPF). Quando Usa impostazioni driver stampante è impostato in Configurazione MPF di Imp. cassette, Qualsiasi viene visualizzato per Form. e Tipo. Se il lavoro di stampa viene avviato con Qualsiasi impostato come valore per dimensione e tipo carta, verranno selezionati i valori A4 o Letter come dimensione della carta e Standard come tipo. Se si desidera specificare la dimensione e il tipo della carta nell'alimentatore MPF, selezionare MPF e specificare i valori per dimensione e tipo carta.
Form.	Specifica le dimensioni della carta.
Cassetto 1	
Cassetto 2*	

* Questa voce è presente solo quando è installato l'alimentatore da 550 fogli opzionale.

Stampa PDF/TIFF / Stampa JPEG > **Impostazioni di stampa** >

Stampa F/R

Specifica se stampare su un solo lato o fronte/retro su un supporto di stampa. Per una stampa fronte/retro, è possibile specificare se la rilegatura della stampa è sul bordo lungo o sul bordo corto.

Stampa PDF/TIFF / Stampa JPEG > **Impostazioni di stampa** >

Layout

Specifica il layout in uscita. Selezionare se stampare una, due o quattro pagine su un solo lato di un supporto di stampa. Se si seleziona **No (Senza scala)**, le parti che non rientrano nella dimensione non vengono stampate (la dimensione di stampa non viene regolata automaticamente).

Stampa PDF/TIFF / Stampa JPEG > **Impostazioni di stampa** >

Tipi di immagine

Imposta la qualità di stampa delle immagini.

Automatico	Stampa i file PDF/TIFF nella modalità Testo e i file JPEG nella modalità Foto (qualità standard).
Foto (qualità standard)	Consente di stampare immagini fotografiche in qualità standard.
Foto (alta qualità)	Consente di stampare immagini fotografiche in alta qualità.
Testo	Consente di stampare documenti di testo in qualità standard.

Stampa PDF/TIFF / Stampa JPEG > **Impostazioni di stampa** >

Fascicol.

Specifica se ordinare il processo.

Stampa PDF/TIFF > **Impostazioni di stampa** >

Password PDF

Immettere la password quando si stampa un file PDF protetto mediante una password per aprire il file PDF.

Stampa PDF/TIFF / Stampa JPEG >

Salva impostazioni

Toccare  per salvare una serie di funzioni Stampa diretta USB e, inoltre, per creare e modificare riquadri personalizzati per Stampa diretta USB.

Per informazioni dettagliate, vedere "Creazione di un riquadro personalizzato" e "Modifica di un riquadro personalizzato".

Dell Document Hub

Utilizzare i menu Dell Document Hub per configurare diverse impostazioni per Dell Document Hub.

Per visualizzare il menu dei lavori Dell Document Hub, premere il pulsante  (**Home**), quindi toccare il riquadro Dell Document Hub.



NOTA:

- Dell Document Hub è disponibile su Dell H625cdw e Dell H825cdw.

Dell Document Hub >

Cerca file



Cerca i file salvati nei servizi cloud e stamparli utilizzando la stampante.



Casella di testo	Immettere le parole chiave, come ad esempio le parole che includono il nome del file.
	Consente di ordinare i risultati selezionando la modalità di ordinamento.
	Consente di selezionare le Impostazioni stampante.
	Mostra i file selezionati. Le prime tre pagine di ciascun file sono mostrate nelle anteprime.

Dell Document Hub >

Sfoglia file

Sfogliare e stampare i file salvati nei servizi cloud selezionati.





Casella di testo	Immettere le parole chiave, come ad esempio le parole che includono il nome del file.
	Consente di cercare i file nella posizione corrente o nei servizi cloud selezionati.
	Consente di selezionare le Impostazioni stampante.
	Mostra i file selezionati. Le prime tre pagine di ciascun file sono mostrate nelle anteprime.

	Consente di ordinare i risultati selezionando la modalità di ordinamento.
	Consente di salvare le Impostazioni stampante come Preferite.

■ Dell Document Hub >

Scansione

Scansiona il documento e salva i dati digitalizzati nel servizio cloud.

Nome file	Immettere il nome del file che si desidera utilizzare.
Formato file	Seleziona il formato del file da un elenco per salvare i dati digitalizzata.
Tag	Immettere il contrassegno che si desidera utilizzare.
	Consente di cercare una posizione in cui salvare i dati digitalizzato. È possibile cercare una posizione nei servizi cloud.
	Consente di selezionare le Impostazioni di scansione.
	Consente di ordinare i risultati selezionando la modalità di ordinamento.
	Consente di salvare le Impostazioni di scansione come Preferite.

■ Dell Document Hub > Scansione >

Password PDF

Immettere la password quando si stampa un file PDF protetto mediante una password per aprire il file PDF.

■ Dell Document Hub > Scansione >

Opzione nome file

Specifica il modo per assegnare un nome ai dati digitalizzati.



No	
Aggiungi prefisso	Aggiunge del testo prima del nome file.
Stringa prefisso/suffisso	Specifica il testo che viene aggiunto quando si seleziona <code>Aggiungi prefisso</code> .
Aggiungi suffisso	Aggiunge testo dopo il nome del file.
Stringa prefisso/suffisso	Specifica il testo che viene aggiunto quando si seleziona <code>Aggiungi suffisso</code> .

Per informazioni dettagliate sulle altre impostazioni, vedere "Impostazioni di scansione".

■ Dell Document Hub >

Scansione Smart OCR

Scansiona il documento utilizzando il Riconoscimento ottico caratteri (OCR) e lo salva nel servizio cloud.

Nome file	Immettere il nome del file che si desidera utilizzare.
Formato file	Seleziona il formato del file da un elenco per salvare i dati digitalizzata.
Tag	Immettere il contrassegno che si desidera utilizzare.
	Consente di cercare una posizione in cui salvare i dati digitalizzato. È possibile cercare una posizione nei servizi cloud.
	Consente di selezionare le Impostazioni di scansione.



Consente di salvare le Impostazioni di scansione come Preferite.

■ Dell Document Hub > Scansione Smart OCR >

Formato file

Specifica il formato file per salvare i dati digitalizzata.

■ Dell Document Hub > Scansione Smart OCR >

Lingua OCR

Specifica la lingua per l'OCR.

■ Dell Document Hub > Scansione Smart OCR >

Password PDF

Immettere la password quando si stampa un file PDF protetto mediante una password per aprire il file PDF.

■ Dell Document Hub > Scansione Smart OCR >

Rimuovi pagina vuota

Specifica se abilitare la funzione Rimuovi pagina vuota che rimuove le pagine bianche.

■ Dell Document Hub > Scansione Smart OCR >

Miglioramento immagine

Imposta se abilitare la funzione Miglioramento immagine.

■ Dell Document Hub > Scansione Smart OCR >

Opzione nome file

Specifica il modo per assegnare un nome ai dati digitalizzati.

No

Aggiungi prefisso

Aggiunge del testo prima del nome file.

Stringa prefisso/suffisso

Specifica il testo che viene aggiunto quando si seleziona Aggiungi prefisso.

Aggiungi suffisso

Aggiunge testo dopo il nome del file.

Stringa prefisso/suffisso

Specifica il testo che viene aggiunto quando si seleziona Aggiungi suffisso.

Per informazioni dettagliate sulle altre impostazioni, vedere "Impostazioni di scansione".

■ Dell Document Hub >

Inviarmi e-mail

Scansiona il documento e lo invia a se stessi come allegato di un'e-mail.

Formato file

Seleziona il formato del file da un elenco per salvare i dati digitalizzata.

Oggetto

Immettere il soggetto che si desidera utilizzare.



Consente di selezionare le Impostazioni di scansione.



Consente di salvare le Impostazioni di scansione come Preferite.

■ Dell Document Hub > **Inviarmi e-mail** >

Formato file

Specifica il formato file per salvare i dati digitalizzata.

■ Dell Document Hub > **Inviarmi e-mail** >

Lingua OCR

Specifica la lingua per l'OCR.

■ Dell Document Hub > **Inviarmi e-mail** >

Password PDF

Immettere la password quando si stampa un file PDF protetto mediante una password per aprire il file PDF.

■ Dell Document Hub > **Inviarmi e-mail** >



Rimuovi pagina vuota

Specifica se abilitare la funzione `Rimuovi pagina vuota` che rimuove le pagine bianche. Per informazioni dettagliate sulle altre impostazioni, vedere "Impostazioni di scansione".

■ Dell Document Hub >

Lettores biglietti da visita

Scansiona il biglietto da visita e invia i dati in formato vCard a se stessi come allegato di un'e-mail.

Oggetto	Immettere il soggetto che si desidera utilizzare.
	Consente di selezionare le Impostazioni di scansione.
	Consente di salvare le Impostazioni di scansione come Preferite.

■ Dell Document Hub > **Lettores biglietti da visita** >

Formato file

Specifica il formato file per salvare i dati digitalizzata.

■ Dell Document Hub > **Lettores biglietti da visita** >

Lingua OCR

Specifica la lingua per l'OCR.

SharePoint

Utilizzare i menu SharePoint per configurare diverse impostazioni per SharePoint®.

Per visualizzare il menu dei lavori SharePoint, premere il pulsante  (**Home**), quindi toccare il riquadro SharePoint.



NOTA:

- SharePoint è disponibile su Dell S2825cdn.

■ **SharePoint** >

Stampa



Sfoglia e stampa i file salvati sul server SharePoint® selezionato.

	Cerca i file nella cartella corrente o sul server.
Casella di testo	Immettere le parole chiave, come ad esempio le parole che includono il nome del file.
	Consente di selezionare le Impostazioni stampante.

■ SharePoint >

Scansione

Scansiona il documento e salva i dati digitalizzati sul server SharePoint® selezionato.

Nome file	Immettere il nome del file che si desidera utilizzare.
Formato file	Seleziona il formato del file da un elenco per salvare i dati digitalizzati.
	Cerca la cartella nel server SharePoint® selezionato.
	Consente di selezionare le Impostazioni di scansione.

■ SharePoint >

Opzione nome file

Specifica il modo per assegnare un nome ai dati digitalizzati.

No	
Aggiungi prefisso	Aggiunge del testo prima del nome file.
Stringa prefisso/suffisso	Specifica il testo che viene aggiunto quando si seleziona Aggiungi prefisso.
Aggiungi suffisso	Aggiunge testo dopo il nome del file.
Stringa prefisso/suffisso	Specifica il testo che viene aggiunto quando si seleziona Aggiungi suffisso.

Per informazioni dettagliate sulle altre impostazioni, vedere "Impostazioni di scansione".

NOTA:

- Non è possibile assegnare la password al file PDF quando i dati digitalizzati sono salvati sul server SharePoint®.

Aggiungi applicazione

Utilizzare il menu **Aggiungi applicazione** per aggiungere riquadri diversi sulla schermata Home.

Dell™ Printer Configuration Web Tool

Utilizzare Dell Printer Configuration Web Tool per monitorare lo stato della stampante di rete senza spostarsi dalla scrivania. Lo strumento consente di visualizzare e/o modificare le impostazioni della stampante, monitorare il livello del toner e confermare il momento in cui è necessario ordinare il rifornimento dei materiali di consumo.

Un amministratore di rete può copiare le impostazioni della stampante su una o su tutte le stampanti di rete direttamente dal proprio browser.

NOTA:

- Questo strumento web è disponibile solo quando la stampante è collegata a una rete.

Preparazione all'utilizzo di Dell Printer Configuration Web Tool

Assicurarsi di attivare JavaScript nel browser prima di utilizzare Dell Printer Configuration Web Tool.

Eeguire le procedure riportate sotto per configurare le impostazioni ambientali del proprio browser Web e il pannello dell'operatore prima di utilizzare Dell Printer Configuration Web Tool.

NOTA:

- Le pagine di Dell Printer Configuration Web Tool possono risultare illeggibili se in esse si effettuano configurazioni utilizzando un browser avente differente impostazione della lingua.

Configurazione di Internet Explorer®

Impostazione della lingua di visualizzazione

- 1 Selezionare **Opzioni Internet** dal menu **Strumenti** nella barra dei menu.
- 2 Selezionare **Lingue** nella scheda **Generale**.
- 3 Specificare la lingua di visualizzazione in ordine di preferenza nell'elenco **Lingua**.

Impostazione dell'indirizzo IP della stampante su Senza proxy

- 1 Selezionare **Opzioni Internet** dal menu **Strumenti** nella barra dei menu.
- 2 Scegliere **Impostazioni LAN** nel riquadro **Impostazioni rete locale (LAN)** nella scheda **Connessioni**.
- 3 Eseguire una delle seguenti operazioni:
 - Deselezionare la casella di controllo **Utilizza un server proxy server per le connessioni LAN** in **Server proxy**.
 - Fare clic su **Avanzate**, quindi specificare l'indirizzo IP della stampante nella casella di testo **Non utilizzare il server proxy per gli indirizzi che iniziano per in Eccezioni**.

Conferma del menu sul pannello operatore

È possibile avviare Dell Printer Configuration Web Tool solo quando EWS è impostato su **Abilita** sul pannello operatore. Verificare l'impostazione del pannello operatore se non si riesce ad avviare Dell Printer Configuration Web Tool. Vedere "Protocolli".

Avvio di Dell Printer Configuration Web Tool

Lanciare Dell Printer Configuration Web Tool inserendo l'indirizzo IP della stampante nel browser Web.

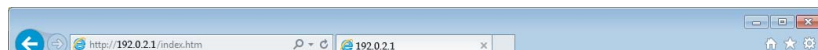

Se non si conosce l'indirizzo IP della stampante, verificarlo utilizzando il pannello operatore, stampando il report delle impostazioni di sistema oppure utilizzando il comando ping. Vedere "Verifica delle impostazioni IP".

Formato di visualizzazione della pagina

Frame superiore

Nella parte superiore di tutte le pagine si trova il frame superiore. Quando viene attivato Dell Printer Configuration Web Tool, lo stato e le specifiche attualmente in essere nella stampante vengono visualizzati nel frame superiore di ogni pagina.

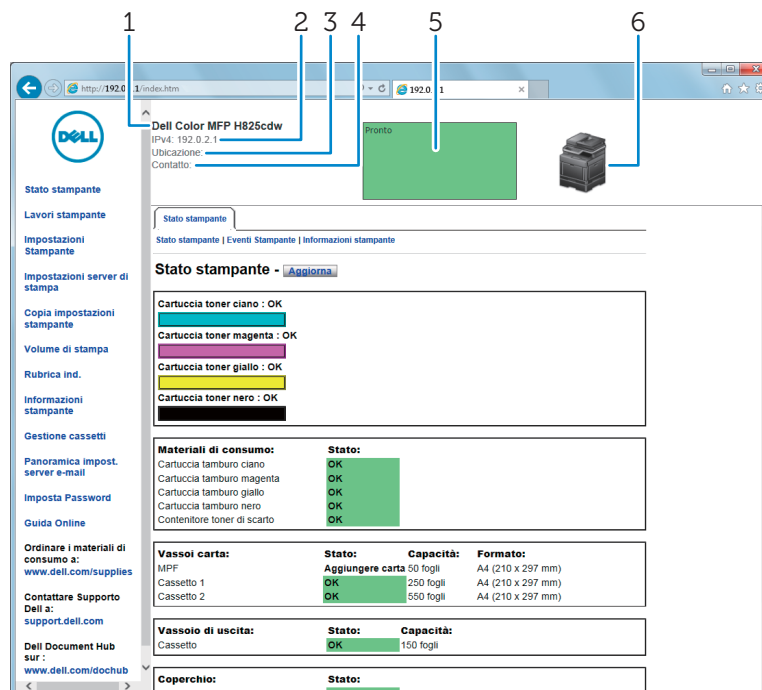

1	Nome modello	Mostra il nome del modello della stampante.
2	IPv4 IPv6	Mostra l'indirizzo IP della stampante.
3	Ubicazione	Mostra la posizione della stampante. La posizione può essere cambiata nella sezione Informazioni stampante della pagina Impostazioni server di stampa .
4	Contatti	Mostra il nome dell'amministratore della stampante. Il nome può essere cambiato nella sezione Informazioni di base della pagina Impostazioni server di stampa .
5	Pannello eventi	Mostra l'indicatore della condizione della stampante.
6	Immagine stampante	Mostra l'immagine della stampante. Il menu Stato stampante viene visualizzato nel frame di destra facendo clic sull'immagine.

Frame di sinistra

Sul lato sinistro di tutte le pagine si trova il frame di sinistra. I titoli dei menu visualizzati nel frame di sinistra rimandano alle pagine e ai menu corrispondenti. È possibile passare alla pagina interessata facendo clic sulla voce corrispondente.

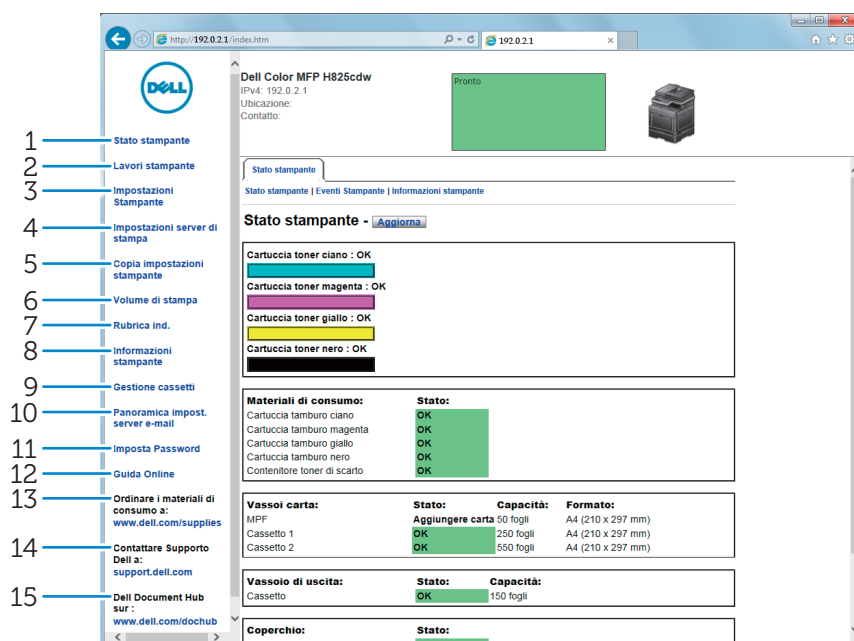

1	Stato stampante	Offre immediato feedback sullo stato di alimentazione della stampante. Quando la cartuccia del toner sta per terminare, selezionare il collegamento per la fornitura dei ricambi sulla schermata principale per ordinare una nuova cartuccia del toner.
2	Lavori stampante	Contiene informazioni sui dettagli di stato riguardanti ciascun protocollo o lavoro.
3	Impostazioni Stampante	Visualizza le impostazioni del pannello operatore della stampante per la configurazione delle impostazioni da Dell Printer Configuration Web Tool.
4	Impostazioni server di stampa	Configura il tipo di interfaccia della stampante e le condizioni di comunicazione necessarie.
5	Copia impostazioni stampante	Copia le impostazioni della stampante su una o più stampanti della rete che hanno lo stesso numero di modello. NOTA: <ul style="list-style-type: none"> Per utilizzare questa impostazione accedere come amministratore.
6	Volume di stampa	Visualizza la cronologia di stampa come l'utilizzo della carta e le restrizioni dell'uso per modalità colore.
7	Rubrica indirizzi	Visualizza o modifica l'indirizzo e-mail, l'indirizzo server e i numeri di fax nella rubrica indirizzi oppure registra nuove voci. NOTA: <ul style="list-style-type: none"> Per utilizzare questa impostazione accedere come amministratore.
8	Informazioni Stampante	Fornisce informazioni sulle chiamate di servizio, i rapporti di inventario o lo stato della memoria corrente e i livelli dei codici di progettazione.

9	Gestione cassette	Fornisce informazioni sul tipo e sul formato di carta per ciascun vassoio.
10	Panoramica impost. server e-mail	Apri il menu Server e-mail nel menu Impostazioni server di stampa per configurare le impostazioni del server e-mail in modo che sia possibile eseguire la Scansione su email, per allarmi e-mail e inoltrare fax a e-mail.
11	Imposta Password	Blocca Dell Printer Configuration Web Tool con una password in modo che le impostazioni della stampante non cambino in modo involontario. <div style="display: flex; align-items: center;"> <div style="margin-right: 10px;"></div> <div> <p>NOTA:</p> <ul style="list-style-type: none"> Per utilizzare questa impostazione accedere come amministratore. </div> </div>
12	Guida Online	Rimanda al sito dell'assistenza Dell.
13	Ordinare i materiali consumabili a:	Si collega al sito Web Dell per ordinare dei materiali di consumo.
14	Contattare Supporto Dell a:	Rimanda al sito dell'assistenza Dell.
15	Dell Document Hub a:*	Rimanda al sito Web Dell Document Hub.

* È disponibile su Dell H625cdw e Dell H825cdw.

Frame di destra

Sul lato destro di tutte le pagine si trova il frame di destra. I contenuti del frame di destra corrispondono al menu che è stato selezionato nel frame di sinistra. Vedere "Dettagli delle voci di menu".

Pulsanti nel frame di destra

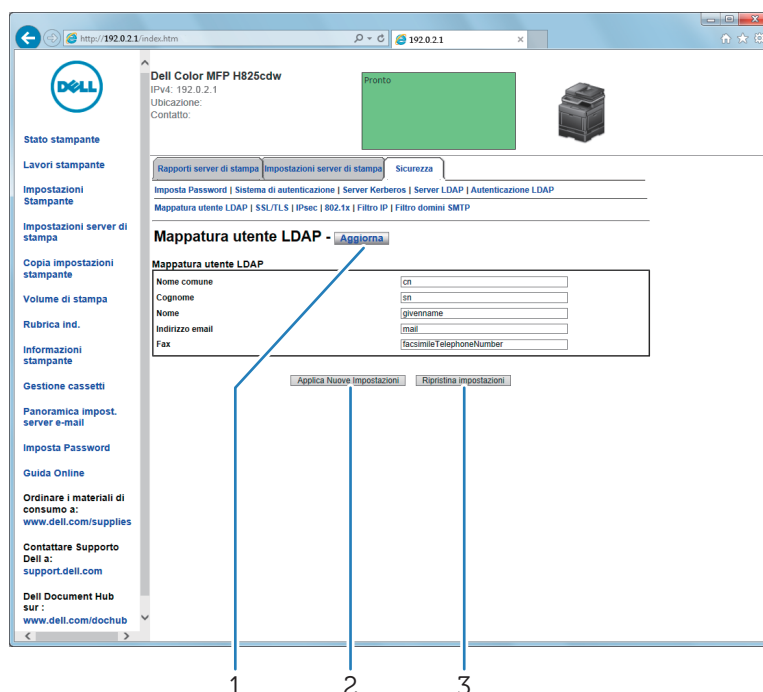

1	Pulsante Aggiorna	Consente di aggiornare il frame di destra con le informazioni più recenti lette dalla configurazione della stampante.
2	Pulsante Applica Nuove Impostazioni	Invia alla stampante le nuove impostazioni configurate con Dell Printer Configuration Web Tool. Le nuove impostazioni sostituiscono le vecchie impostazioni della stampante.

3 Pulsante **Ripristina Impostazioni** Ripristina le vecchie impostazioni precedenti le modifiche. Le nuove impostazioni non vengono inviate alla stampante.

Modifica delle impostazioni delle voci di menu

Alcuni menu consentono di modificare le impostazioni della stampante tramite Dell Printer Configuration Web Tool. Quando si accede a questi menu viene visualizzata la finestra di autenticazione. Immettere un nome utente e una password dell'amministratore della stampante attenendosi alle istruzioni della finestra di dialogo. Il nome utente predefinito è admin, mentre la password predefinita è lasciata in bianco (NULL). È possibile modificare la password soltanto nella pagina **Imposta Password** del menu **Protezione**. Il nome utente non può essere modificato. Vedere "Imposta Password".

Dettagli delle voci di menu

Frame di sinistra	Scheda	Voce di Menu	
"Stato stampante"		"Stato stampante"	
		"Eventi Stampante"	
		"Informazioni Stampante"	
"Lavori stampante"		"Lista lavori"	
		"Lavori Completati"	
"Impostazioni Stampante"	"Rapporto impostazioni stampante"	"Impostazioni Menu"	
		"Rapporti"	
	"Impostazioni Stampante"		"Impostazioni di sistema"
			"Impostazioni di Rete"
			"Impostazioni USB"
			"Impostazioni PCL"
			"Impostazioni PS"
			"Impostazioni PDF"
			"Imp. di protezione"
			"Predef.Copia"
			"Bilanciamento colori copia"
			"Impostazioni copia"
			"Predef. Fax"
			"Impostazioni fax"
			"Predef.Scansione"
			"Default stampa diretta/Predef. Stampa diretta USB" ⁶
			"Scheda personalizzata MIFARE"
"Manutenzione stampante"		"Densità carta"	
		"Regola unità cinghia di trasferimento"	
		"Regola 2° BTR"	
		"Regola fusore"	
		"Registrazioni colore"	
		"Pul. developer"	
		"Ripristina predefiniti"	

Frame di sinistra	Scheda	Voce di Menu
		"Inizializza contatore stampe" "Cancella lavori mem." ^{**1} "Toner non Dell" "Regola altitudine" "Impostazioni orologio" "Customizzazione link web"
"Impostazioni server di stampa"	"Rapporti del Server di stampa"	"Configurazione server di stampa" "Pag. di impost. server e-mail"
	"Impostazioni server di stampa"	"Informazioni di base" "Impostazioni Porta" "TCP/IP" "SMB" "Server e-mail" "Bonjour (mDNS)" "SNMP" "Scans. in cartella di rete" "SNTP" "AirPrint" "Mopria" "Google Cloud Print" "Dell Document Hub" ^{**5} "Proxy Server" "Wi-Fi" ^{**2} "Wi-Fi Direct" ^{**4} "Resetta il server di stampa"
	"Protezione"	"Imposta Password" "Sistema di autenticazione" "Server Kerberos" "Server LDAP" "Autenticazione LDAP" "Mappatura utente LDAP" "SSL/TLS" "IPsec" "802.1x" ^{**3} "Filtro IP" "Filtro domini SMTP"
"Copia impostazioni stampante"	"Copia impostazioni stampante"	"Copia impostazioni stampante" "Copia rapporto impostazioni stampante"
"Volume di stampa"	"Volume di stampa"	"Volume di stampa" "Dell ColorTrack"
"Rubrica indirizzi"	"Indirizzo e-mail"	"Indirizzo e-mail" "Gruppo e-mail" "Configurazione predefinita"

Frame di sinistra	Scheda	Voce di Menu
	"Indirizzo Server"	"Indirizzo Server"
	"Rubrica"	"Velocità connessione FAX"
		"Gruppo FAX"
"Gestione cassette"	"Gestione cassette"	

*1 Questa voce è disponibile esclusivamente quando il **disco RAM** è abilitato.

*2 Questo elemento è disponibile solo quando la stampante è collegata mediante la rete wireless. Tale rete è disponibile su Dell H625cdw e Dell H825cdw.

*3 Questa voce è disponibile esclusivamente quando si connette la stampante tramite un cavo Ethernet.

*4 Wi-Fi Direct è disponibile sulla Dell H625cdw and Dell H825cdw.

*5 Dell Document Hub è disponibile su Dell H625cdw e Dell H825cdw.

*6 Per Dell H625cdw e Dell H825cdw, viene visualizzato **Valori predefiniti Direct Print**. Per Dell S2825cdn, viene visualizzato **Predef. Stampa diretta USB**.

Stato stampante

Il menu **Stato stampante** consente di verificare lo stato dei materiali di consumo, dell'hardware e delle specifiche della stampante.

Stato stampante

La scheda **Stato di Stampa** comprende le pagine **Stato di Stampa**, **Eventi Stampante** e **Informazioni sulla stampante**.

Stato stampante

Permette di visualizzare lo stato dei materiali di consumo, dei vassoi e dei coperchi.

Cartuccia del toner ciano	Indica se si può utilizzare il toner, la cartuccia tamburo e/o il contenitore del toner di scarto oppure se devono essere sostituiti presto o immediatamente.
Cartuccia del toner magenta	
Cartuccia del toner giallo	
Cartuccia del toner nero	
Materiali di consumo	
Cartuccia tamburo ciano	
Cartuccia tamburo magenta	
Cartuccia tamburo giallo	
Cartuccia tamburo nero	
Contenitore toner di scarto	

Cassetti Fogli	Stato	OK	Indica che c'è carta nel vassoio, in quantità non specificata.
		Aggiungere carta	Indica che non c'è carta nel vassoio.
	Capacità		Mostra la capacità massima del vassoio della carta.
	Dimensioni		Mostra le dimensioni della carta nel vassoio.
Cassetto di espulsione	Stato		Indica se il vassoio è disponibile quando viene visualizzato OK .
	Capacità		Mostra la capacità massima del vassoio della carta.
Coperchio	Stato		Indica se il coperchio è aperto o chiuso.
Tipo di Stampante			Normalmente viene visualizzato Colore Laser .
Velocità di Stampa			

Eventi Stampante

Quando si verificano degli errori, i dettagli di tutti gli allarmi o le indicazioni di errore vengono visualizzati nella pagina **Eventi Stampante**.

Informazioni Stampante

Visualizza i dettagli della stampante come la versione hardware e Numero di codice Servizio. Questa voce è disponibile solo su **Informazioni stampante** nel frame di sinistra.

Lavori stampante

Il menu **Lavori stampante** contiene informazioni sulle pagine **Lista lavori** e **Lavori Completati**. Queste pagine mostrano i dettagli di stato riguardanti ciascun protocollo o lavoro.

Lavori stampante

La scheda **Lavori stampante** contiene le pagine **Lista lavori** e **Lavori Completati**.

Lista lavori

Visualizza i processi che sono in corso di elaborazione. Per aggiornare lo schermo, fare clic sul pulsante **Aggiorna**.

ID	Mostra l'identificativo del lavoro.
Nome Lavoro	Mostra il nome del file del processo in corso di elaborazione.
Proprietario	Mostra il nome del proprietario del lavoro di stampa.
Nome Host	Mostra il nome del computer host.
Stato di Lavoro	Mostra lo stato del processo in corso di elaborazione.
Tipo di stampa	Mostra il tipo di processo in corso di elaborazione.
Host I/F	Mostra lo stato dell'interfaccia host.
Orario Invio Lavoro	Mostra la data in cui il lavoro di stampa è stato inviato.

Lavori Completati

Mostra i lavori completati. Vengono visualizzati gli ultimi 20 lavori. Per aggiornare lo schermo, fare clic sul pulsante **Aggiorna**.

Cancella cronologia lavori	Elimina la cronologia dei lavori.
ID	Mostra l'identificativo del lavoro.
Nome Lavoro	Mostra il nome del file del lavoro completato.
Proprietario	Mostra il nome del proprietario del lavoro di stampa.
Nome Host	Mostra il nome del computer host.
Uscita Risultato	Mostra lo stato del lavoro completato.
Tipo di stampa	Mostra il tipo di lavoro completato.
Impressione Numero	Mostra il numero totale delle pagine del lavoro di stampa.
N. di Fogli	Mostra il numero totale di fogli del lavoro di stampa.
Host I/F	Mostra lo stato dell'interfaccia host.
Orario Invio Lavoro	Mostra la data in cui il lavoro di stampa è stato inviato.

Impostazioni Stampante

Il menu **Impostazioni Stampante** consente di visualizzare le schede **Rapporto impostazioni stampante**, **Impostazioni Stampante** e **Manutenzione stampante**, oltre che di configurare le impostazioni della stampante.

Rapporto impostazioni stampante

La scheda **Rapporto impostazioni stampante** include le pagine **Impostazioni Menu** e **Rapporti**.

Impostazioni Menu

Visualizza le impostazioni correnti dei menu della stampante.

Rapporti

Stampa vari tipi di rapporti ed elenchi. Fare clic su **Avvia** per stampare tutti i rapporti.

Impostazioni di sistema
Impostazioni pannello
Elenco Caratteri PCL
Elenco macro PCL
Elenco font PS
Elenco font PDF
Cronologia lavori
Cronologia errori
Contatore stampe
Pag. test col.
Protocollo monitor
Velocità di connessione
Rubrica indirizzi
Indirizzo Server
Attività fax
Fax in attesa
Documenti memorizzati*

* Questa voce è disponibile esclusivamente quando il **disco RAM** è abilitato.

Impostazioni Stampante

La scheda **Impostazioni stampante** include le pagine **Impostazioni sistema**, **Impostazioni di rete**, **Impostazioni USB**, **Impostazioni PCL**, **Impostazioni PS**, **Impostazioni PDF**, **Impostazioni di protezione**, **Copia predefiniti**, **Bilanciamento colore copia**, **Impostazioni copia**, **Fax predefiniti**, **Impostazioni fax**, **Scansione predefiniti**, **Default stampa diretta/Predef. Stampa diretta USB** e **Scheda personalizzata MIFARE**.

Impostazioni di sistema

Consente di configurare le impostazioni di base della stampante.

Generale	Modalità di risparmio energetico - Stand-by	Imposta il tempo che deve trascorrere perché la stampante passi alla modalità di risparmio energetico dopo che un processo è stato stampato.
	Modalità di risparmio energetico - Stand-by avanzato	Imposta il tempo che deve trascorrere perché la stampante passi alla modalità Deep Sleep dopo che è passata alla modalità di risparmio energetico.
	Timer risparmio energetico - Timer disattivazione^{*1}	Imposta il tempo che deve trascorrere perché la stampante passi alla modalità Spegnimento dopo che è passata a Modo 2.
	mm/pollici	Imposta l'unità di misura da utilizzare sul touch panel (millimetri o pollici).
	Luminosità schermo	Imposta il livello di luminosità del touch panel.
	Segnale pannello comandi	Imposta il volume del segnale acustico emesso quando l'immissione dal pannello operatore è corretta o disattiva il segnale.
	Segnale tasto non valido	Imposta il volume del segnale acustico emesso quando l'immissione dal pannello operatore non è corretta o disattiva il segnale.
	Segnale macchina pronta	Imposta il volume del segnale acustico emesso quando la stampante diviene pronta o disattiva il segnale.
	Segnale copia completata	Imposta il volume del segnale acustico emesso quando un lavoro di copia viene completato o disattiva il segnale.
	Segnale lavoro completato	Imposta il volume del segnale acustico emesso quando un lavoro diverso da un lavoro di copia viene completato o disattiva il segnale.
	Segnale errore	Imposta il volume del segnale acustico emesso quando un processo termina in modo anomalo o disattiva il segnale.
	Segnale di avviso	Imposta il volume del segnale acustico emesso quando si verifica un problema o disattiva il segnale.
	Tono carta esaurita	Imposta il volume del segnale acustico emesso quando la stampante ha esaurito la carta o disattiva il segnale.
	Segnale livello toner basso	Imposta il volume del segnale acustico emesso quando il livello del toner è basso o disattiva il segnale.
	Segnale eliminazione automatica	Imposta il volume del segnale acustico emesso 5 secondi prima che la stampante esegua l'eliminazione automatica o disattiva il segnale.
	Segnale autenticazione NFC^{*1}	Imposta il volume del segnale acustico emesso quando una carta NFC viene collocata sul lettore NFC per l'autenticazione o disabilita il segnale.
	Tutti i toni	Imposta il volume di tutti i segnali acustici o disattiva tutti i segnali acustici.
Messaggio di avviso toner basso	Segnala se il toner è quasi esaurito.	
Riattivazione sganc.	Imposta se è abilitata la riattivazione dalla modalità Sleep o Deep Sleep quando si solleva il ricevitore del telefono esterno.	
Stampa Auto Log	Imposta se stampare la cronologia dei lavori dopo 20 lavori.	

Generale	Disco RAM	Imposta se viene allocata memoria RAM al file system per le funzioni Protezione Stampa, Campione di stampa, Mailbox privata e Mailbox pubblica.
	Lingua Pannello	Consente di impostare la lingua sul touch panel.
	Dim. max e-mail	Consente di impostare la dimensione massima degli e-mail che possono essere inviati.
Timer	Ripr. Autom.	Consente di impostare il tempo che deve trascorrere prima che la stampante reimposti automaticamente i valori predefiniti delle impostazioni quando non vengono modificate ulteriori impostazioni.
	Time-out per guasto	Imposta il tempo che la stampante aspetterà prima di annullare un lavoro di stampa interrotto in modo anomalo.
Impostazioni di uscita	Formato carta predefinito	Imposta il formato della carta predefinito.
	Stampa ID	Imposta dove stampare l'ID utente sulla carta in uscita.
	Stampa testo	Imposta se i dati PDL (Page Description Language), che non sono supportati dalla stampante, sono stampati come testo semplice quando vengono ricevuti dalla stampante.
	Posizione inserimento foglio banner	Imposta dove inserire un foglio banner nella carta in uscita.
	Vassoio per foglio banner	Imposta il vassoio da cui viene caricato un foglio banner.
	Sost. cassetto	Imposta se viene usata carta di altre dimensioni quando la carta caricata nel vassoio specificato non corrisponde alla dimensione di carta impostata per il processo attuale.
	Carta intes.2 lati	Imposta se stampare su entrambi i lati dei fogli nella carta intestata.
	Interruttore A4<>Letter	Imposta la stampa di processi in formato A4 su carta in formato Letter quando nel vassoio non è disponibile carta in formato A4 e viceversa.
	Interruttore A5<>Statement	Imposta la stampa di processi in formato A5 su carta in formato Statement quando nel vassoio non è disponibile carta in formato A5 e viceversa.
	Stampa F/R rapporto	Imposta la stampa di rapporti su entrambi i lati di un foglio.
	Usa un altro cassetto	Imposta se visualizzare un messaggio per selezionare un altro vassoio quando il formato di carta specificato non è disponibile nel vassoio della carta.
	Riprendi stampa dopo ripristino inceppamento*²	Imposta se eliminare il processo di stampa dopo il ripristino da un inceppamento.
Tocca per stampare	Imposta se aggiungere la stampante a un dispositivo portatile come un tablet o uno smartphone toccando il dispositivo per il lettore (NFC) (NFC).	

*¹ Disponibile solo in alcune regioni.

*² Questa impostazione non influisce sul processo fax.

Impostazioni di Rete

Specifica il protocollo di comunicazione PostScript 3 Compatible per la stampante.

Impostazioni di Rete	Form. dati PS	Imposta il protocollo di comunicazione PostScript 3 Compatible per ciascuna interfaccia.
-----------------------------	----------------------	--

Impostazioni USB

Specifica le impostazioni USB della stampante.

Impostazioni USB	Porta USB	Imposta se abilitare l'interfaccia USB sulla stampante.
	Form. dati PS	Imposta il protocollo di comunicazione PostScript 3 Compatible per ciascuna interfaccia.
	Timeout lavoro	Imposta il tempo per cui la stampante aspetterà la ricezione di dati dal computer.

Impostazioni PCL

Specifica le impostazioni del protocollo PCL (Printer Control Language)

Impostazioni PCL	Cassetto carta	Imposta il vassoio di ingresso dei fogli.
	Formato carta	Imposta le dimensioni della carta.
	Form. person. - Y	Imposta la lunghezza della carta in formato personalizzato.
	Form. person. - X	Imposta la larghezza della carta in formato personalizzato.
	Orientazione	Imposta come il testo e la grafica verranno orientati sulla pagina.
	Stampa su 2 lati	Configura l'impostazione duplex come impostazione predefinita per tutti i processi di stampa.
	Tipo Carattere	Imposta il font selezionato dall'elenco di font registrati.
	Set di simboli	Imposta un set di simboli per il font specificato.
	Dimensioni carattere	Imposta la dimensione dei font per i font tipografici scalabili.
	Impostazione Tipo Carattere	Imposta la dimensione dei font per i font a spaziatura fissa scalabili.
	Altezza Rigo	Imposta il numero di linee in una pagina.
	Quantità	Imposta il numero di copie da stampare.
	Accresci Immagine	Imposta se attivare la funzione di miglioramento dell'immagine.
	Hex Dump	Imposta se aiutare ad isolare la fonte di un problema in un processo di stampa. Quando è selezionato Hex Dump, tutti i dati inviati alla stampante vengono stampati in esadecimale e in rappresentazione carattere. I codici di controllo non vengono eseguiti.
	Modalità Bozza	Imposta se la stampa viene eseguita in modalità bozza.
	Terminazione Rigo	Imposta come gestire la terminazione rigo.
	Colore predefinito	Imposta la modalità colore di stampa come Colore o Nero . Questa impostazione è utilizzata per i processi di stampa senza una modalità di stampa colore specifica.
Ignora modulo continuo	Imposta se ignorare le pagine vuote che contengono solo codici di controllo di modulo continuo.	

Impostazioni PS

Specifica le impostazioni della stampante che influenzano solo i processi con l'uso del linguaggio di emulazione PostScript 3 Compatible.

Impostazioni PS	Rapporto Errore PS	Imposta se stampare il contenuto degli errori relativi al linguaggio page description language di PostScript 3 Compatible.
	Time-out processo PS	Imposta il tempo di esecuzione per un processo PostScript 3 Compatible.
	Modalità Selezione Foglio	Imposta il metodo di selezione del cassetto in modalità PostScript 3 Compatible.
	Colore predefinito	Imposta la modalità di colore predefinita per la modalità PostScript 3 Compatible.

Impostazioni PDF

Specifica le impostazioni PDF.

Impostazioni PDF	Quantità	
	Stampa su 2 lati	Imposta se stampare su entrambi i lati di un foglio.
	Modalità stampa	
	Password PDF	Imposta una password.
	Conferma password PDF	Conferma la password impostata.
	Fascicolazione	Specifica se ordinare l'output.
	Dimensioni Foglio in Uscita	
	Layout	
	Colore predefinito	
	Rileva separatore lavoro	Imposta se rilevare la fine del processo nella stampa corretta di file PDF dalla memoria USB.

Imp. di protezione

Blocco pannello

Imposta un accesso limitato a `Impostazioni ammin.` con una password e per impostare o modificare la password.

Blocco pannello	Contr. Blocco Pannello*	Imposta se abilitare/disabilitare la protezione password per <code>Impostazioni ammin.</code>
	Nuova Password	Imposta la password richiesta per accedere a <code>Impostazioni ammin.</code>
	Immettere nuovamente password	Conferma la password impostata.

* Alcune voci di impostazione in `Imp. Protezione` sono visualizzate solo quando le relative voci sono abilitate.



NOTA:

- È possibile impostare la password per Dell Printer Configuration Web Tool da **Imposta password** in **Impostazioni server di stampa**.

Controllo funzioni

Specifica se proteggere le funzioni di copia, scansione, fax e stampa con una password e impostare o modificare la password.

Controllo funzioni	Copia	Imposta se la funzione di copia è protetta da password.
	Scansione su e-mail	Imposta se la funzione Scansione su email è protetta da password.
	Fax	Imposta se la funzione fax è protetta da password.
	Driver fax	Imposta se abilitare o disabilitare la funzione driver fax.
	Scans. in cartella di rete	Imposta se la funzione Scans. in cartella di rete è protetta da password.
	Scansione su computer	Imposta se la funzione Scansione su computer è protetta da password.
	Scansione PC	Imposta se la funzione Scansione su PC è protetta da password.
	Scansione su USB	Imposta se la funzione Scansione su USB è protetta da password.
	Stampa diretta USB	Imposta se la funzione Stampa diretta USB è protetta da password.
	Copia ID	Imposta se abilitare o disabilitare la funzione Copia ID.
	Servizi USB - Mostra all'inserimento	Imposta se visualizzare la schermata <i>Unità USB rilevata</i> quando si inserisce un'unità flash USB nella stampante.
	Menu documento rilevato autom.	Imposta se abilitare o disabilitare il rilevamento del documento caricato nel DADF e mostrare i menu correlati al DADF sul touch panel.
	Nuova Password	Imposta una password richiesta per l'accesso alle funzioni di copia, scansione, fax e stampa.
Immettere nuovamente password	Conferma la password impostata.	

 **NOTA:**

- È possibile impostare la password per Dell Printer Configuration Web Tool da **Imposta password** in **Impostazioni server di stampa**.

Ricezione sicura

Consente di proteggere tramite password tutti i fax in arrivo. Quando la funzionalità Ricezione sicura è abilitata, la stampante memorizza i fax in arrivo e li stampa quando viene immessa la password corretta nel touch panel.

Ricezione sicura	Imp.Ricez.Sicura	Imposta se abilitare/disabilitare la protezione password per tutti i fax in entrata.
	Nuova Password	Imposta una password per tutti i fax in arrivo.
	Immettere nuovamente password	Conferma la password impostata.

 **NOTA:**

- È possibile impostare la password per Dell Printer Configuration Web Tool da **Imposta password** in **Impostazioni server di stampa**.

Accesso desktop

Selezionare il metodo di autenticazione dell'utente dall'autenticazione locale o da quella remota. Per utilizzare il metodo di autenticazione remota, è necessario il server LDAP o Kerberos per autenticare l'utente.

 **NOTA:**

- È disponibile su Dell S2825cdn.

Accesso desktop	Autenticazione desktop	Imposta il metodo di autenticazione.
	Sistema di autenticazione	Fare clic per visualizzare la pagina Sistema di autenticazione e specificare le impostazioni del sistema di autenticazione.
	Cronologia accesso utente	Spuntare la casella di controllo per abilitare la funzione Cronologia accesso utente.

Modifica campi Da e-mail

Imposta se abilitare la modifica dell'origine della trasmissione quando si utilizza la funzione Scansione su email.

Riconferma destinatari

Imposta se è necessaria una riconferma prima di inviare un fax o di elaborare un processo di scansione.

Download software

Imposta se attivare il download degli aggiornamenti firmware.

Visualizza informazioni di rete

Imposta se visualizzare le informazioni di rete nel campo dei messaggi, nella schermata Home.

Errore di login

Specifica quante volte un amministratore può tentare di accedere a **Blocco pannello**, **Controllo funzioni** e **Ricezione protetta**.

Autenticazione NFC

Imposta se abilitare l'autenticazione utilizzando la carta di autenticazione NFC.

 **NOTA:**

- È disponibile su Dell H625cdw e Dell H825cdw.

Imposta intervallo disponibilità - Copia/Scansione/Fax/Stampa

Specifica l'ora di attivazione dell'impostazione di protezione per le funzioni di copia, scansione, fax e stampa.

Imposta intervallo di disponibilità	Imposta intervallo di disponibilità
	Ora iniziale
	Ora finale
	Frequenza

Scadenza stampa protetta

 **NOTA:**

- la funzionalità Scadenza stampa protetta è disponibile solo quando la voce **Disco RAM** è abilitata.

Specificare la data e ora di eliminazione dei file memorizzati come Protezione Stampa nel disco RAM.

Scadenza stampa protetta	Modalità scadenza	Consente di impostare la data per eliminare i file memorizzati come Stampa protetta nel disco RAM.
	Ora di scadenza	Imposta l'ora di eliminazione dei file memorizzati come Protezione Stampa nel disco RAM.
	Frequenza	Specifica il periodo in cui ripetere l'impostazione.
	Impostazioni settimanali	Specifica il giorno della settimana in cui ripetere l'impostazione.
	Impostazioni mensili	Specifica il giorno del mese in cui ripetere l'impostazione.

Predef.Copia

Crea le impostazioni di copia predefinite dell'utente.

Predef.Copia	Colore uscita	Imposta se stampare a colori o in bianco e nero.
	Seleziona Cassetto	Imposta il vassoio di ingresso predefinito.
	Fascicolazione	Imposta se ordinare un lavoro di copia.
	Riduci/Allarga	Imposta il rapporto di ingrandimento o riduzione predefinito.
	Riduci/Allarga personalizza	Imposta il rapporto di ingrandimento o riduzione personalizzato.
	Formato originale	Imposta le dimensioni della carta del documento.
	Tipo originale	Imposta il tipo di carta del documento.
	Più Chiaro/Più Scuro	Imposta la densità predefinita per la copia.
	Nitidezza	Imposta il livello di nitidezza predefinito.
	Saturazione colore	Regola la saturazione dei colori per rendere i colori più chiari o più scuri.
	Esposizione autom.	Imposta se eliminare lo sfondo per migliorare il testo nella copia.
	Livello Esposizione autom.	Imposta il livello di eliminazione dello sfondo.

Bilanciamento colori copia

Consente di specificare il bilanciamento del colore per la copia.

Impostazioni copia

Configura le impostazioni di copia.

Impostazioni copia	Copia F/R	Imposta se stampare su entrambi i lati di un foglio.	
	Rilegatura originale	Imposta la posizione di rilegatura delle copie fronte retro.	
	2 in 1	No	Non esegue la stampa di più pagine in un solo foglio.
		Automatico	Si riduce automaticamente per stampare le pagine originali adattandolo a un solo foglio.
		Manuale	Specificare il rapporto di riduzione/ingrandimento in Riduci/Allarga .
	Margine sup./inf.	Imposta il valore del margine superiore e inferiore.	
	Margine ds./sin.	Imposta il valore del margine destro e sinistro.	
	Margine centrale	Imposta il valore del margine centrale.	

Predef. Fax

Crea le impostazioni di fax predefinite dell'utente.

Predef. Fax	Risoluzione	Standard	Adatta per i documenti con caratteri di dimensioni normali.
		Fine	Adatta per i documenti che contengono caratteri di piccole dimensioni o linee sottili oppure per i documenti stampati tramite una stampante ad aghi.
		Superfine	Adatta per i documenti che contengono numerosi dettagli. La modalità Superfine è abilitata solo se anche la macchina remota supporta la risoluzione Superfine.
		Foto	Adatta per i documenti che contengono immagini fotografiche.
	Scansione fronte/retro		Imposta se abilitare la scansione fronte/retro di un documento.
	Rilegatura originale		Imposta la posizione di rilegatura delle scansioni fronte/retro.
	Più Chiaro/Più Scuro		Imposta la densità predefinita per rendere più chiari o più scuri i documenti inviati tramite fax.
	Invio ritardato		Imposta l'ora di avvio della trasmissione fax quando è necessario inviare un fax a un orario specificato.

Impostazioni fax

Configura le impostazioni di fax.

NOTA:

- è possibile impostare le voci nella pagina **Imp. Fax** solo se si imposta il codice del paese in **Paese**.
- la stampa fronte retro potrebbe non essere eseguita a seconda del formato dei fax ricevuti o delle impostazioni dei cassette, etc.

Impostazioni linea fax	Numero fax	Consente di immettere il numero di fax della stampante, che verrà stampato nell'intestazione dei fax.
	Paese	Imposta il paese in cui viene utilizzata la stampante.
	Nome intest. Fax	Consente di immettere un nome che verrà stampato nell'intestazione dei fax.
	Tipo linea	Imposta il tipo di linea predefinito; Public Switched Telephone Network (PSTN) o Private Branch Exchange (PBX).
	Monitor linea	Imposta il volume del monitor linea, che monitora una trasmissione tramite l'altoparlante interno finché non viene stabilita una connessione.
	Percorso DRPD	Mostra la funzionalità di riconoscimento dello squillo (DRPD) da Percorso 1 a Percorso 7 . DRPD è un servizio fornito da alcune società telefoniche.

Predef. ingresso	Modo ricezione	Telefono	La ricezione automatica dei fax è disattivata. È possibile ricevere un fax sollevando il ricevitore del telefono esterno e premendo un codice di ricezione remota, o toccando Ricevi in Agganciato e toccando Ricevi . Per informazioni dettagliate vedere "Ricezione di un fax manualmente".
		Fax	Riceve automaticamente i fax.
		Tel/fax	Quando la stampante riceve un fax in arrivo, il telefono esterno squilla per il tempo specificato in Ricezione automatica Tel/Fax , quindi la stampante riceve il fax. Se la chiamata in arrivo non è un fax, la stampante emette un segnale acustico dall'altoparlante interno per indicare che si tratta di una chiamata telefonica.
		Segret./fax	La stampante può condividere una linea telefonica con una segreteria telefonica. In questa modalità, la stampante monitora il segnale fax e risponde se rileva segnali fax. Se la comunicazione telefonica nel proprio paese è seriale, questa modalità non è supportata.
		DRPD	Prima di utilizzare la funzionalità di riconoscimento dello squillo (DRPD), la società telefonica deve aver installato sulla linea telefonica tale servizio di riconoscimento. Una volta che la società telefonica ha fornito un numero distinto per i fax con uno squillo caratteristico, configurare il fax per il monitoraggio di tale squillo.
	Vol. tono Ring		Imposta il volume della suoneria che indica che la chiamata in arrivo è una chiamata telefonica tramite l'altoparlante interno quando Modo ricezione è impostato su Tel/fax .
	Ricezione automatica Fax		Imposta l'intervallo dopo il quale la stampante entra in modalità di ricezione fax dopo la ricezione di una chiamata in arrivo.
	Ricezione automatica Tel/Fax		Imposta l'intervallo dopo il quale la stampante entra in modalità di ricezione fax dopo che il telefono esterno riceve una chiamata in arrivo.
	Ricezione automatica Segr. tel./Fax		Imposta l'intervallo dopo il quale la stampante entra in modalità di ricezione fax dopo che la segreteria telefonica esterna riceve una chiamata in arrivo.
	Config. Junk fax		Mostra se rifiutare i fax indesiderati accettando solo i fax dai numeri registrati nella rubrica.
	Stampa F/R		Imposta se stampare su entrambi i lati di un foglio.

Predef. ingresso	Ricez. Remota	Imposta se ricevere i fax premendo un codice di ricezione remota sul telefono esterno.
	Tono ricezione remota	Imposta un codice di ricezione remota di due cifre quando Ricezione remota è Sì .
	Rifiuta dimensione	Imposta se eliminare testo o immagini nella parte inferiore di una pagina di un fax quando l'intera pagina non può essere contenuta nella carta in uscita. La selezione di Riduzione automatica riduce automaticamente la pagina del fax per adattarla alla carta in uscita e non elimina testo o immagini nella parte inferiore della pagina.
Inoltro fax ricevuto	Inoltro fax ricevuto	Imposta la stampante per inoltrare i fax in ingresso a un altro numero di fax, agli indirizzi e-mail o inoltrarli a un server.
	Inoltra	Inoltra i fax in ingresso a una destinazione specificata. Stampa i fax in ingresso se si verifica un errore durante il trasferimento.
	N. fax inolt.	Consente di immettere il numero di fax della destinazione a cui i fax in arrivo devono essere inoltrati.
	Inoltra a e-mail	Inoltra i fax in ingresso a indirizzi e-mail specificati. Stampa i fax in ingresso se si verifica un errore durante il trasferimento.
	Inoltro indirizzo email 1	Consente di inserire l'indirizzo e-mail a cui devono essere inoltrati i fax in arrivo.
	Inoltro indirizzo email 2	
	Inoltro indirizzo email 3	
	Inoltro indirizzo email 4	
	Inoltro indirizzo email 5	
	Inoltra a server	Inoltra i fax in ingresso a un indirizzo server specificato. Stampa i fax in ingresso se si verifica un errore durante il trasferimento.
	Tipo server	Consente di impostare il tipo di server.
	Indirizzo Server	Consente di impostare l'indirizzo del server registrato nell'ID server.
	Numero porta server	Consente di impostare il numero della porta del server.
	Nome login	Consente di impostare il nome di accesso.
	Password login	Consente di impostare la password di accesso.
	Immettere nuovamente password	Immettere nuovamente la password per controllare.
Nome altri utenti	Consente di impostare il nome condiviso.	
Percorso server	Consente di impostare il percorso del server.	

Predef. trasmissione	Tent. Ricon.	Imposta il numero di tentativi di riconnessione da effettuare se il numero di fax di destinazione è occupato. Se si specifica 0, la stampante non effettua alcun tentativo di riconnessione.
	Ritardo di riconnessione	Imposta l'intervallo tra i tentativi di riconnessione.
	Ritardo rinvio	Imposta l'intervallo tra i tentativi di invio.
	Toni/Impulsi	Imposta se utilizzare la composizione a toni o a impulsi.
	Comp. Prefisso	Imposta se impostare un numero di composizione prefisso.
	Prefisso numero connessione	Imposta un numero di composizione prefisso composto da fino a cinque cifre. Questo numero viene composto prima dell'avvio di qualsiasi numero di composizione automatica. È utile per l'accesso a Private Automatic Branch Exchange (PABX).
	Copertina fax	Imposta se allegare una copertina ai fax.
	Intest. Fax	Imposta se stampare le informazioni del mittente nelle intestazioni dei fax.
	ECM	Imposta se la modalità ECM (Error Correction Mode) è attivata. Per utilizzare ECM, anche le macchine remote devono supportare ECM.
	Velocità modem	Consente di regolare la velocità del modem fax quando si verifica un errore di trasmissione o ricezione.
	Visualizza destinatari fax manuali	Consente di impostare se visualizzare il numero di fax del destinatario nella schermata <i>Invio fax</i> per l'invio manuale di un fax.
Rapporti fax	Attività fax	Imposta se stampare automaticamente un report attività fax dopo ogni 50 comunicazioni fax in entrata e in uscita.
	Trasmetti fax	Imposta se stampare un report sulla trasmissione dopo ogni trasmissione fax o solo quando si verifica un errore.
	Trasmissione fax	Imposta se stampare un report sulla trasmissione dopo ogni trasmissione fax a più destinazioni o solo quando si verifica un errore.
	Prot. Fax	Imposta se stampare il report sul protocollo monitor dopo ogni trasmissione fax o solo quando si verifica un errore.

Predef.Scansione

Crea le impostazioni di scansione predefinite dell'utente.

Predef.Scansione	Formato file	Imposta il formato di file in cui devono essere salvati i dati scansionati.
	Colore uscita	Imposta se digitalizzare a colori o in bianco e nero.
	Risoluzione	Imposta la risoluzione predefinita per la scansione.
	Formato originale	Imposta le dimensioni della carta del documento.
	Scansione fronte/retro	Imposta se abilitare la scansione fronte/retro di un documento.
	Rilegatura originale	Imposta la posizione di rilegatura delle scansioni fronte/retro.
	Più Chiaro/Più Scuro	Imposta la densità predefinita per la scansione.
	Nitidezza	Imposta il livello di nitidezza predefinito.
	Contrasto	Imposta il livello di contrasto predefinito.
	Esposizione autom.	Imposta se eliminare lo sfondo per migliorare il testo nei dati scansionati.
	Livello Esposizione autom.	Imposta il livello predefinito di eliminazione dello sfondo.
	Margine sup./inf.	Imposta il valore del margine superiore e inferiore.
	Margine ds./sin.	Imposta il valore del margine destro e sinistro.
	Margine centrale	Imposta il valore del margine centrale.
	Formato file TIFF	Imposta il formato di file TIFF (TIFF V6 o TTN2).
	Compres.Immagine	Imposta il livello di compressione delle immagini.
	Modalità di denominazione file	Imposta le impostazioni dettagliate di Modalità di denominazione file su Auto , Aggiungi prefisso o Aggiungi suffisso .
	Stringa prefisso/suffisso	Imposta i testi che vengono aggiunti quando si seleziona Aggiungi prefisso o Aggiungi suffisso .
	Crea cartella	Imposta se creare una cartella durante il salvataggio dei dati digitalizzati.

Default stampa diretta/Predef. Stampa diretta USB

NOTA:

- Per Dell H625cdw e Dell H825cdw, viene visualizzato **Valori predefiniti Direct Print**. Per Dell S2825cdn, viene visualizzato **Predef. Stampa diretta USB**.

Consente di creare specifiche impostazioni per **Default stampa diretta/Predef. Stampa diretta USB**.

Default stampa diretta/Predef. Stampa diretta USB	Colore uscita	Imposta se stampare a colori o in bianco e nero.
	Seleziona Cassetto	Imposta il vassoio di ingresso predefinito.
	Stampa F/R	Imposta se stampare su entrambi i lati di un foglio.
	Layout	Consente di impostare il layout predefinito della carta quando si seleziona l'opzione Layout .
	Tipi di immagine	Consente di impostare la qualità di stampa delle immagini quando di stampano documenti.
	Fascicolazione	Specifica se ordinare l'output.
	Password PDF	Imposta una password.
	Conferma password PDF	Conferma la password impostata.

Scheda personalizzata MIFARE

Registra documenti ID NFC di formato SSFC.

Blocco ID utente 1 Consente di registrare la scheda personalizzata MIFARE.

Blocco ID utente 2

Blocco ID utente 3

NOTA:

- È disponibile su Dell H625cdw e Dell H825cdw.

Manutenzione stampante

La scheda **Manutenzione stampante** include le pagine **Densità carta**, **Regola cinghia di trasferimento**, **Regola 2° BTR**, **Regola fusore**, **Registrazioni colore**, **Pulisci sviluppatore**, **Ripristina predef.**, **Inizializza PrintMeter**, **Cancella lavori mem.**, **Toner non Dell**, **Regola altitudine**, **Impostazioni orologio** e **Customizzazione link Web**.

Densità carta

Specifica la densità della carta per carta semplice ed etichette.

Regola unità cinghia di trasferimento

Regola la polarizzazione di trasferimento quando sulla stampa appare l'immagine sbiadita della pagina precedente, una parte della pagina attualmente in stampa o altro.

Regola unità cinghia di trasferimento	Offset K	Se vengono visualizzate deboli immagini spurie nere, provare a ridurre il valore.
	Offset YMC	Se vengono visualizzate deboli immagini spurie colorate (giallo, magenta o ciano), provare a ridurre il valore.

Regola 2° BTR

Specifica le impostazioni ottimali della tensione di stampa per il 2° rullo di trasferimento (2° BTR). Per ridurre la tensione, impostare valori negativi. Per aumentare la temperatura, impostare valori positivi. Se sono presenti delle chiazze sulle stampe, provare ad aumentare la tensione. Se sono presenti delle macchie bianche sulle stampe, provare a ridurre la tensione.

NOTA:

- dal momento che la qualità di stampa varia in funzione dei valori di impostazione, è necessario selezionare questa voce.

Regola 2° BTR	Liscia (60-90g/m ²)	Configura l'impostazione di tensione di riferimento per il rullo di trasferimento per ogni tipo di carta.
	Liscio spesso (91-105g/m ²)	
	Copertine (106-176g/m ²)	
	Copertine spesse (177-220g/m ²)	
	Patinata (106-176g/m ²)	
	Patinata spessa (177-220g/m ²)	
	Etichetta	
	Busta	
	Riciclata	

Regola fusore

Specifica le impostazioni ottimali della temperatura di stampa per il fusore. Per ridurre la temperatura, impostare valori negativi. Per aumentare la temperatura, impostare valori positivi. Se le stampe risultano arricciate, provare a ridurre la temperatura. Quando il toner non si fissa correttamente sulla carta, provare ad aumentare la temperatura.

NOTA:

- dal momento che la qualità di stampa varia in funzione dei valori di impostazione, è necessario selezionare questa voce.

Regola fusore	Liscia (60-90g/m ²)	Regola le impostazioni di temperatura del fusore per ciascun tipo di carta.
	Liscio spesso (91-105g/m ²)	
	Copertine (106-176g/m ²)	
	Copertine spesse (177-220g/m ²)	
	Patinata (106-176g/m ²)	
	Patinata spessa (177-220g/m ²)	
	Etichetta	
	Busta	
	Riciclata	

Registrazioni colore

Specifica se effettuare o meno la regolazione automatica della registrazione del colore.

Pul. developer

Gira il developer nella cartuccia a tamburo e pulisce l'unità di trasferimento.

Pul. developer	Pulisci developer e unità di trasferimento	Fare clic su Avvia per girare il developer nella cartuccia a tamburo e pulire l'unità di trasferimento.
	Aggiorn. toner giallo	Fare clic su Start per espellere il toner della cartuccia tamburo e fornire toner rinnovato dalla cartuccia.
	Aggiorn. toner magenta	
	Aggiorn. toner ciano	
	Aggiorn. toner nero	

Ripristina predefiniti

Inizializza la memoria non volatile (NV). Dopo aver applicato questa impostazione e riavviato la stampante, tutti i parametri dei menu vengono reimpostati sui valori predefiniti.

Ripristina predefiniti	Ripristinare valori predefiniti sezione fax utente e riavviare stampante.	Fare clic sul pulsante Avvia per ripristinare le voci relative al numero di fax nella rubrica indirizzi.
	Ripristinare valori predefiniti sezione scansione utente e riavviare stampante.	Fare clic sul pulsante Avvia per ripristinare le voci relative all'indirizzo e-mail e all'indirizzo del server nella rubrica indirizzi.
	Ripristinare valori predefiniti sezione account utente e riavviare stampante.*	Fare clic su Avvia per ripristinare le voci dell'account utente.
	Ripristinare i valori predefiniti della sezione App utente e riavviare la stampante.*	Fare clic su Avvia per ripristinare le voci dell'applicazione utente.
	Ripristinare valori predefiniti sezione sistema e riavviare stampante.	Fare clic sul pulsante Avvia per ripristinare i parametri di sistema.
	Guida rapida all'accensione	Fare clic su Avvia per eseguire la configurazione iniziale della stampante.

* È disponibile su Dell H625cdw e Dell H825cdw.

Inizializza contatore stampe

Inizializza il contatore di pagine stampate. Quando il contatore di pagine viene azzerato, il conteggio è riportato a 0.

Cancella lavori mem.



NOTA:

- La funzione Cancella lavori mem. è disponibile solo quando la voce **Disco RAM** è abilitata.

Elimina tutti i file memorizzati nel disco RAM.

Cancella lavori mem. Tutti	Fare clic su Avvia per eliminare tutti i file memorizzati come Stampa protetta, Stampa di prova, Mailbox privata e Mailbox pubblica nel disco RAM.
Documenti protetti	Fare clic su Avvia per cancellare tutti i file memorizzati come Stampa protetta nel disco RAM.
Documenti salvati	Fare clic su Avvia per cancellare tutti i file memorizzati come Stampa memorizzata nel disco RAM.

Toner non Dell

Utilizza la cartuccia del toner di un altro produttore.

△ ATTENZIONE:

- l'utilizzo di una cartuccia toner non Dell può danneggiare seriamente la stampante. I danni causati dall'utilizzo di una cartuccia toner non Dell non sono coperti dalla garanzia.

Regola altitudine

Specifica l'altitudine del luogo di installazione della stampante.

Il sistema di scaricamento/caricamento del conduttore fotografico varia in funzione della pressione barometrica. Le regolazioni vengono eseguite specificano l'altitudine della località in cui viene utilizzata la stampante.

Impostazioni orologio

Specifica le impostazioni orologio.

Orologio macchina	Formato data
	Formato ora
	Fuso orario
	Imp. Data
	Imposta ora

Customizzazione link web

Specifica un link utilizzato per ordinare i materiali di consumo, cui si può accedere da **Ordinare i materiali consumabili a:** nel frame di sinistra.

Customizzazione link web	Select Reorder URL	Imposta un URL come collegamento per Ordinare i materiali consumabili a:
	Regolare	Mostra l'URL regolare (http://accessories.us.dell.com/sna) che può essere collegato a Ordinare i materiali consumabili a:
	Premier	Mostra l'URL principale (http://premier.dell.com) che può essere collegato a Ordinare i materiali consumabili a:

Impostazioni server di stampa

Usare il menu **Impostazioni server di stampa** per impostare il tipo di interfaccia stampante e le condizioni necessarie per la comunicazione.

Rapporti del Server di stampa

La scheda **Rapporti del server di stampa** include le pagine **Configurazione server di stampa** e **Pag. di impost. server e-mail**.

Configurazione server di stampa

Visualizza le impostazioni correnti del server di stampa e della rete.

Pag. di impost. server e-mail

Visualizza le impostazioni correnti del server e-mail, degli avvisi e-mail e del report e-mail.

Impostazioni server di stampa

La scheda **Impostazioni server di stampa** include le pagine **Informazioni di base**, **Impostazioni porta**, **TCP/IP**, **SMB**, **Server e-mail**, **Bonjour (mDNS)**, **SNMP**, **Scans. in cartella di rete**, **SNTP**, **AirPrint**, **Mopria**, **Google Cloud Print**, **Dell Document Hub**, **Server proxy**, **Wi-Fi**, **Wi-Fi Direct** e **Ripristina server di stampa**.

Informazioni di base

Configura le informazioni di base della stampante.

Impostazioni di sistema	Nome Stampante	
	Ubicazione	Imposta la posizione della stampante.
	Contatti	Imposta il nome di contatto, il numero e altre informazioni relative all'amministratore della stampante e al centro assistenza.
	Indirizzo E-Mail Administrator	Imposta l'indirizzo di contatto dell'amministratore della stampante e del centro assistenza.
Impostazioni Dell Printer Configuration Web Tool	Numero di Codice Attività	
	Aggiornamento Automatico	Aggiorna automaticamente i contenuti delle pagine di visualizzazione di stato.
	Intervallo di Aggiornamento Automatico	Imposta l'intervallo di tempo di aggiornamento automatico dei contenuti delle pagine di visualizzazione dello stato.

NOTA:

- la funzione di **Aggiornamento Automatico** ha effetto sui contenuti del frame superiore, della pagina **Stato stampante**, della pagina **Lista lavori** e della pagina **Lavori Completati**.

Impostazioni Porta

Abilita o disabilita porte di stampa e funzioni del protocollo di gestione.

Ethernet*	Imp. Ethernet	Automatico	Riconosce la velocità di trasmissione e le impostazioni duplex Ethernet.
		10Base-T Half-Duplex	Specifica come valore predefinito.
		10Base-T Full-Duplex	
		100Base-TX Half-Duplex	
		100Base-TX Full-Duplex	
		1000Base-T Full-Duplex	
Impostazioni Correnti Ethernet			
Indirizzo MAC			
Ethernet a basso consumo			Spuntare la casella di controllo per abilitare la funzione Ethernet a basso consumo.
Stato Porta	LPD	Imposta se abilitare ciascun elemento.	
	Port9100		
	IPP		
	Stampa WSD		
	Scansione WSD		
	Rete TWAIN		
	FTP		
	SMB		
	Bonjour (mDNS)		
	Avviso e-mail		
	Telnet		
	SNMP		
	Aggiorna rubrica indirizzi		
	SNTP		
	Google Cloud Print		
Stampa dalle app widget			
Scansione sulle app widget			

* Questa voce è disponibile esclusivamente quando si connette la stampante tramite un cavo Ethernet.

 **NOTA:**

- Le impostazioni alla pagina **Impostazioni Porta** saranno operative solo dopo il riavvio della stampante. Quando vengono modificate o impostate queste voci, fare clic sul pulsante **Applicare Nuove Impostazioni** per rendere effettive le nuove impostazioni.

TCP/IP

Configura l'indirizzo IP, la maschera di sottorete e l'indirizzo di gateway della stampante.

Impostazioni TCP/IP	Modo IP	
	Nome Host	
IPv4	Modalità Indirizzo IP	Imposta il metodo per acquisire l'indirizzo IP.
	Indirizzo IP manuale	Quando si imposta manualmente un indirizzo IP, questo viene allocato alla stampante mediante il formato <i>nnn.nnn.nnn.nnn</i> . Ogni ottetto che costituisce il numero <i>nnn.nnn.nnn.nnn</i> è un valore compreso nell'intervallo tra 0 e 254. Per il primo ottetto dell'indirizzo del gateway non è possibile specificare 127 e qualsiasi valore tra 224 e 254.
	Mask di sottorete manuale	Quando si imposta manualmente un indirizzo IP, la maschera di sottorete viene specificata utilizzando il formato <i>nnn.nnn.nnn.nnn</i> . Ciascun ottetto che forma <i>nnn.nnn.nnn.nnn</i> è un valore compreso nell'intervallo tra 0 e 255. Non è possibile specificare 255.255.255.255 come maschera di sottorete.
	Indirizzo di Gateway manuale	Quando si imposta manualmente un indirizzo IP, l'indirizzo gateway viene specificato utilizzando il formato <i>nnn.nnn.nnn.nnn</i> . Ogni ottetto che costituisce il numero <i>nnn.nnn.nnn.nnn</i> è un valore compreso nell'intervallo tra 0 e 254. Per il primo ottetto dell'indirizzo del gateway non è possibile specificare 127 e qualsiasi valore tra 224 e 254.
	Ab. Ind. Stateless	Spuntare la casella di controllo per abilitare l'indirizzo stateless.
	Usa Indirizzo Manuale	Selezionare la casella di controllo per impostare manualmente l'indirizzo IP.
IPv6	Ottieni indirizzo IP da DHCP	Consente di abilitare o disabilitare l'impostazione automatica dell'indirizzo IP tramite DHCP.
	Indirizzo manuale	Imposta l'indirizzo IP. Per specificare un indirizzo IPv6, immettere l'indirizzo seguito da una barra (/) e poi da un "64". Per ulteriori informazioni, contattare l'amministratore di sistema.
	Indirizzo di Gateway manuale	Imposta l'indirizzo del gateway.

DNS	Nome Dominio DNS		
	IPv4	Ottieni Indirizzo server DNS da DHCP	Consente di abilitare o disabilitare l'impostazione automatica dell'indirizzo del server DNS tramite DHCP.
		Indirizzo server DNS manuale	Imposta manualmente l'indirizzo del server DNS nel formato xxx.xxx.xxx.xxx quando Ottieni Indirizzo server DNS da DHCP non è selezionato.
	IPv6	Ottiene indirizzo server DNS da DHCPv6-lite	Selezionare la casella di controllo per ottenere automaticamente l'indirizzo del server DNS dal server DHCPv6-lite.
		Indirizzo server DNS manuale	Imposta l'indirizzo del server DNS.
		Aggiornamento dinamico DNS (IPv4)	Selezionare la casella di controllo per abilitare gli aggiornamenti dinamici su DNS.
		Aggiornamento dinamico DNS (IPv6)	Selezionare la casella di controllo per abilitare gli aggiornamenti dinamici su DNS.
		Generazione automatica elenco di ricerca	Selezionare la casella di controllo per generare automaticamente l'elenco di ricerca.
		Ricerca nome dominio	Consente di impostare la ricerca del nome di dominio. Possono essere utilizzati un massimo di 255 caratteri alfanumerici, punti e trattini. Se è necessario specificare più di un nome di dominio, separare i nomi con virgole o punti e virgola.
		Timeout	Imposta il periodo di timeout.
	Priorità alla risoluzione nome IPv6 DNS	Spuntare la casella di controllo per abilitare la funzione di risoluzione dei nomi DNS.	
WINS	Modalità WINS		Consente di abilitare o disabilitare l'impostazione automatica degli indirizzi del server WINS primario e secondario tramite DHCP.
	Server Primario WINS	Imposta manualmente l'indirizzo del server WINS primario nel formato xxx.xxx.xxx.xxx quando Modalità WINS non è selezionato.	
	Server Secondario WINS	Imposta manualmente l'indirizzo del server WINS secondario nel formato xxx.xxx.xxx.xxx quando Modalità WINS non è selezionato.	
LPD	Time-out collegamento	Imposta il periodo di time-out collegamento.	
Port9100	Numero porta	Imposta il numero della porta da 9000 a 9999.	
	Time-out collegamento	Imposta il periodo di time-out collegamento.	

IPP	URI Stampante	Mostra l'URI della stampante.
	Time-out collegamento	Imposta il periodo di time-out collegamento.
	Numero porta	Mostra il numero della porta che riceve le richieste dei client.
	Numero Massimo Sessioni	Mostra il numero massimo di connessioni simultanee ricevute dal client.
WSD	Numero porta	Imposta il numero della porta a 80 o da 8000 a 9999.
	Timeout ricezione	Imposta il periodo di timeout di ricezione.
	Notifica Time-out	Imposta il periodo di time-out di notifica.
	Numero massimo di TTL	Imposta il numero massimo di TTL compreso tra 1 e 10.
	Numero massimo di notifiche	Imposta il numero massimo di notifiche compreso tra 10 e 20.
Rete TWAIN	Time-out collegamento	Imposta il periodo di time-out collegamento.
FTP	Password	Consente di impostare la password per FTP.
	Immettere nuovamente password	Immettere nuovamente la password per controllare.
	Time-out collegamento	Imposta il periodo di time-out collegamento.
HTTP	Numero porta	Imposta il numero della porta a 80 o da 8000 a 9999.
	Collegamenti Simultanei	Mostra il numero massimo di connessioni simultanee.
	Protezione CSRF	Spuntare la casella di controllo per abilitare la protezione CSRF.
	Time-out collegamento	Imposta il periodo di time-out collegamento.
Telnet	Password	Imposta la password per Telnet.
	Immettere nuovamente password	Conferma la password impostata.
	Time-out collegamento	Imposta il periodo di time-out collegamento.
Aggiorna rubrica indirizzi	Time-out collegamento	Imposta il periodo di time-out collegamento.

SMB

Specifica l'impostazione del protocollo SMB (Server Message Block).

SMB	Nome Host	Imposta il nome host del computer server.
	Gruppo di Lavoro	Imposta il gruppo di lavoro.
	Numero Massimo Sessioni	Imposta il numero massimo di sessioni.
	Supporto Unicode	Imposta se notificare il nome host e il nome del gruppo di lavoro in caratteri Unicode durante la trasmissione SMB.
	Modalità Auto Master	Imposta se attivare la modalità Auto Master.
	Cripta Password	Imposta se eseguire la crittografia della password.
	Timeout lavoro	Imposta il periodo di time-out.
	Time-out collegamento	Imposta il periodo di time-out collegamento.

Server e-mail

Configura le impostazioni dettagliate di Server e-mail, Avvisi e-mail e Report e-mail. Questa pagina può essere visualizzata anche facendo clic su **Panoramica impost. server e-mail** nel frame di sinistra.

Impostazione Server e-mail	Gateway SMTP Primario	Imposta il gateway SMTP primario.
	Numero porta SMTP	Imposta il numero della porta SMTP. Deve essere 25, 465, 587 o compreso tra 5000 e 65535.
	Autenticazione invio e-mail	Imposta il metodo di autenticazione delle e-mail in uscita.
	Utente login SMTP	Imposta l'utente di accesso SMTP. Possono essere utilizzati un massimo di 63 caratteri alfanumerici, punti, trattini, trattini bassi e il simbolo at (@). Se si specifica più di un indirizzo, separarli utilizzando le virgole.
	Password login SMTP	Imposta la password dell'account SMTP utilizzando fino a 31 caratteri alfanumerici.
	Reinserisci password per login SMTP	Conferma la password dell'account SMTP impostata.
	Indirizzo server POP3*	Imposta l'indirizzo del server POP3 del tipo <i>pop.gmail.com</i> o come nome host DNS fino a 63 caratteri.
	Numero porta POP3*	Imposta il numero della porta del server POP3. Questo valore deve essere uguale a 110 oppure compreso tra 5000 e 65535.
	Nome utente POP*	Imposta il nome utente dell'account POP3. Possono essere utilizzati un massimo di 63 caratteri alfanumerici, punti, trattini, trattini bassi e il simbolo at (@). Se si specifica più di un indirizzo, separarli utilizzando le virgole.
	Password utente POP*	Imposta la password dell'account POP3 utilizzando fino a 31 caratteri alfanumerici.
	Reinserisci password per utente POP*	Conferma la password impostata.
	Replica Indirizzo	Indica l'indirizzo di risposta e-mail inviato con ogni Avviso e-mail.
	Collegamento Server SMTP	Mostra lo stato della connessione al server SMTP.

Impostazione Avviso e-mail	Lista E-Mail 1	Imposta gli indirizzi e-mail accettabili per la funzione Avviso e-mail fino a 255 caratteri alfanumerici.
	Selezione Allarme per Lista 1	Fornitura Allarmi Spuntare la casella di controllo per ricevere gli Avviso e-mail per i materiali di consumo.
		Allarme Gestione Fogli Spuntare la casella di controllo per ricevere gli Avviso e-mail per la gestione carta.
		Chiama Servizio Spuntare la casella di controllo per ricevere gli Avviso e-mail per le chiamate all'assistenza.
	Lista E-Mail 2	Imposta gli indirizzi e-mail accettabili per la funzione Avviso e-mail fino a 255 caratteri alfanumerici.
	Selezione Allarme per Lista 2	Fornitura Allarmi Spuntare la casella di controllo per ricevere gli Avviso e-mail per i materiali di consumo.
		Allarme Gestione Fogli Spuntare la casella di controllo per ricevere gli Avviso e-mail per la gestione carta.
		Chiama Servizio Spuntare la casella di controllo per ricevere gli Avviso e-mail per le chiamate all'assistenza.
	Impostazioni rapporto e-mail	Rapporto cronologia
Rapporto statistiche		Consente di impostare se ricevere per e-mail il rapporto statistiche sull'uso delle funzioni di stampa, copia, scansione e fax.
Rapporto volume		Consente di impostare se ricevere il rapporto volume per e-mail.
Durata trasmissione		Consente di impostare l'ora in cui vengono inviati i rapporti.
Frequenza		Consente di impostare la frequenza con cui vengono inviati i rapporti.
Impostazioni settimanali (solo per Ogni settimana)		Consente di impostare il giorno della settimana in cui vengono inviati i rapporti.
Impostazioni mensili (solo per Ogni mese)		Consente di impostare il giorno del mese in cui vengono inviati i rapporti.
Indirizzo email di destinazione 1		Consente di inserire l'indirizzo e-mail al quale vengono inviati i rapporti.
Indirizzo email di destinazione 2		Consente di inserire l'indirizzo e-mail al quale vengono inviati i rapporti.

* Questa voce è disponibile solo quando è selezionato **POP before SMTP (Plain)** o **POP before SMTP (APOP)** per Autenticazione invio e-mail.

Bonjour (mDNS)

Configura impostazioni dettagliate per Bonjour.

LAN1*	Nome Host	Imposta il nome host fino a 63 caratteri alfanumerici e "-" (trattino). L'impostazione originaria rimane valida se non si immette alcun valore.
	Nome Stampante	Imposta il nome della stampante (fino a 63 caratteri alfanumerici e simboli). L'impostazione originaria rimane valida se non si immette alcun valore.
	Wide-Area Bonjour	Selezionare la casella di controllo per abilitare il protocollo Wide-Area Bonjour.
LAN2*	Nome Host	Imposta il nome della stampante (fino a 63 caratteri alfanumerici e simboli). L'impostazione originaria rimane valida se non si immette alcun valore.
	Nome Stampante	Imposta il nome della stampante (fino a 63 caratteri alfanumerici e simboli). L'impostazione originaria rimane valida se non si immette alcun valore.

* È disponibile su Dell H625cdw e Dell H825cdw.

SNMP

Configura impostazioni dettagliate per SNMP.

Configurazione SNMP	Abilita protocollo SNMP v1/v2c	Spuntare la casella di controllo per abilitare il protocollo SNMP v1/v2c.
	Modifica proprietà SNMP v1/v2c	Fare clic per visualizzare la pagina SNMP v1/v2c e per modificare le impostazioni del protocollo SNMP v1/v2c da tale pagina.
	Abilita protocollo SNMP v3	Spuntare la casella di controllo per abilitare il protocollo SNMP v3.
	Modifica proprietà SNMP v3	Fare clic per visualizzare la pagina SNMP v3 e per modificare le impostazioni del protocollo SNMP v3 da tale pagina. È possibile fare clic su questa voce solo quando la comunicazione SSL/TSL è attivata.

Nome Comunità	Nome Comunità (sola lettura)*¹	Imposta il nome di comunità per accedere (in sola lettura) ai dati utilizzando un massimo di 31 caratteri alfanumerici. L'impostazione originaria rimane valida se non si immette alcun valore. I caratteri immessi come nome di comunità nell'impostazione precedente non vengono visualizzati a schermo. La comunità Leggi predefinita è pubblica.
	Reinserisci nome comunità (sola lettura)*¹	Immettere di nuovo il nome comunità per accedere (in sola lettura) ai dati per verificarli.
	Nome Comunità (Letture/Scrittura)*¹	Imposta il nome di comunità per accedere (in lettura e scrittura) ai dati utilizzando un massimo di 31 caratteri alfanumerici. L'impostazione originaria rimane valida se non si immette alcun valore. I caratteri immessi come nome di comunità nell'impostazione precedente non vengono visualizzati a schermo. La comunità Leggi/scrivi predefinita è privata.
	Reinserisci nome comunità (lettura/scrittura)*¹	Immettere di nuovo il nome comunità per accedere (in lettura e scrittura) ai dati per verificarli.
	Nome Comunità (Trap)*¹	Imposta il nome della comunità per il trap utilizzando fino a 31 caratteri alfanumerici. L'impostazione originaria rimane valida se non si immette alcun valore. I caratteri immessi come nome di comunità (Trap) nell'impostazione precedente non sono visualizzati a schermo. La comunità Trap predefinita è " " (NULL).
	Reinserisci nome comunità (interruzione)*¹	Immettere di nuovo il nome della comunità utilizzata per il trapping per verificarlo.
Notifica Trap 1-4	Tipo indirizzo trap	Spuntare le caselle di controllo per ricevere un avviso quando si attiva il controllo d'errore. In questo caso, specificare l'indirizzo IP e il socket IP nel formato seguente:
	Indirizzo trap	IPv4
	Numero porta	Specificare l'indirizzo IP e il socket IP in formato <i>nnn.nnn.nnn.nnn:mmmmm</i> . Ogni sezione di <i>nnn</i> è un valore tra 0 e 255. Notare che i valori 127 e da 224 a 254 non sono validi come prime tre cifre. Il socket IP <i>mmmmm</i> è un valore compreso tra 0 e 65.535.
	Notifica Rete*²	IPv6 Specificare l'indirizzo IP e il socket IP in formato <i>xxxx:xxxx:xxxx:xxxx:xxxx:xxxx:xxxx:mmmmm</i> . Ogni sezione <i>XXXX</i> è un valore variabile esadecimale compreso tra 0 e ffff. Il socket IP <i>mmmmm</i> è un valore compreso tra 0 e 65.535.
	Autentica Trap Errore	Spuntare la casella di controllo per ricevere un avviso per l'Autentica Trap Errore.

*¹ Il valore predefinito può essere modificato utilizzando Dell Printer Configuration Web Tool.

*² Questo elemento è disponibile solo quando si imposta **Wi-Fi Direct** su **Abilita**.
La funzione Wi-Fi Direct è disponibile con Dell H625cdw e Dell H825cdw.

SNMP v3

Modifica le impostazioni dettagliate relative al protocollo SNMP v3.

Per aprire la pagina, fare clic su **Modifica proprietà SNMP v3** nella pagina **SNMP**.

Account amministratore	Account abilitato	Spuntare la casella di controllo per attivare l'account di amministratore.
	Nome utente	Immettere il nome utente dell'account di amministratore.
	Password di autenticazione	Imposta la password di autenticazione dell'account dell'amministratore utilizzando un numero di caratteri alfanumerici compreso tra 8 e 32.
	Reinserisci password di autenticazione	Conferma la password impostata.
	Password di privacy	Imposta la password di privacy dell'account dell'amministratore utilizzando un numero di caratteri alfanumerici compreso tra 8 e 32.
	Reinserisci password di privacy	Conferma la password impostata.
Driver di stampa / Account client remoto	Account abilitato	Spuntare la casella di controllo per attivare i driver di stampa e l'account del client remoto.
	Reset della password di default	Consente di reimpostare ai valori predefiniti la password dei driver di stampa e l'account del client remoto.

Scans. in cartella di rete

Consente di specificare il client durante la scansione dei dati.

FTP Client	Time-out collegamento	Imposta il periodo di time-out collegamento.
	FTP Passive	Imposta se attivare la modalità FTP Passive.
SMB Client	Time-out collegamento	Imposta il periodo di time-out collegamento.
	Protocollo SMB	Imposta il protocollo SMB.

SNTP

Configura le impostazioni del server SNTP per eseguire la sincronizzazione dell'ora tramite SNTP.

SNTP	Indirizzo IP/nome host	Consente di impostare l'indirizzo IP o il nome host del server SNTP.
	Time-out collegamento	Imposta il periodo di time-out collegamento.
	Intervallo sincronizzazione ora	Consente di impostare l'intervallo di esecuzione della sincronizzazione dell'ora tramite SNTP.
	Ora ultima connessione	Visualizza la data e l'ora in cui la stampante è stata connessa al server SNTP.
	Stato connessione	Visualizza lo stato della connessione tra il server SNTP e la stampante.

AirPrint

Configura impostazioni dettagliate per AirPrint.

AirPrint	Abilita AirPrint	Spuntare la casella di controllo per attivare la stampante per AirPrint.
Bonjour	Nome	Immettere il nome che deve essere visualizzato come stampante AirPrint.
	Ubicazione	Immettere la posizione della stampante.
	Geo-Location	Immettere la posizione fisica della stampante.

Autenticazione IPP	Autenticazione di base	Spuntare la casella di controllo per attivare lo schema di autenticazione di base.
	Nome utente	Immettere il nome utente.
	Password	Immettere la password utente.
	Immettere nuovamente password	Re-inserire la password utente per la conferma.
SSL/TLS	SSL/TLS	Fare clic su Impostazioni per visualizzare la pagina SSL/TLS .
Livelli forniture	Cartuccia del toner ciano	Mostra il livello del toner.
	Cartuccia del toner magenta	
	Cartuccia del toner giallo	
	Cartuccia del toner nero	

Mopria

Abilitare l'utilizzo di Mopria Print Service.

NOTA:

- Viene disabilitato il pulsante **Abilita**, quando sono abilitati sia Bonjour (mDNS) sia IPP.

Google Cloud Print

Registra la stampante su Google Cloud Print.

Google Cloud Print*	(Stato della registrazione)	Visualizza lo stato di registrazione su Google Cloud Print.
	Registra questo dispositivo su Google Cloud Print	Fare clic su questa opzione per registrare la stampante su Google Cloud Print.

* La funzionalità Google Cloud Print può essere utilizzata solo quando la macchina utilizza IPv4.

Dell Document Hub

Configura le connessioni al server Dell Document Hub.

NOTA:

- Dell Document Hub è disponibile su Dell H625cdw e Dell H825cdw.

Dell Document Hub	Time-out collegamento	Consente di impostare il tempo di time-out per la connessione.
	Intervallo di polling	Consente di impostare il tempo dell'intervallo per il polling.

Proxy Server

Configura le impostazioni di Proxy Server.

Proxy Server	Usa server proxy	Imposta se abilitare l'uso di un server proxy.
	Indirizzo di bypass server proxy	Imposta l'indirizzo del server proxy da ignorare.
	Nome server	Imposta il nome del server proxy.
	Numero porta	Imposta il numero della porta da 1 a 65535.
	Autenticazione	Imposta se abilitare l'autenticazione.
	Nome login	Imposta il nome di accesso del server proxy.
	Password	Imposta la password di accesso del server proxy.
	Immettere nuovamente password	Conferma la password impostata.

Wi-Fi

Configura le impostazioni dettagliate della rete wireless.

Per usare la rete wireless, assicurarsi di scollegare il cavo Ethernet.



NOTA:

- La funzionalità Wi-Fi è disponibile esclusivamente quando si connette la stampante con una rete wireless.
- La rete wireless è disponibile su Dell H625cdw e Dell H825cdw.
- Dopo aver attivato il Wi-Fi, viene disabilitato il protocollo LAN con cavo.

Impostazioni Wi-Fi	Wi-Fi	Consente di impostare se attivare la connessione Wi-Fi.
	SSID	Imposta il nome che identifica la rete senza fili. È possibile inserire fino a 32 caratteri alfanumerici.
	Tipo rete	Imposta il tipo di rete su Ad-Hoc oppure Infrastruttura .
	Indirizzo MAC	Mostra l'indirizzo MAC della stampante.
	Canale link	Mostra il numero di canale della connessione wireless della stampante.
	Qualità link	Mostra la qualità della connessione di rete wireless della stampante.

Impostazioni di Protezione	Crittografia	Selezionare il tipo di crittografia dall'elenco.
	Assenza di protezione	Imposta Nessuna sicurezza per configurare le impostazioni della rete wireless senza specificare un tipo di crittografia tra WEP, WPA-PSK e WPA-Enterprise.
	WEP	Imposta il WEP da usare nella rete senza fili.
	WPA-PSK AES/WPA2-PSK AES^{*1, 2}	Imposta il WPA-PSK AES/WPA2-PSK AES da utilizzare nella rete wireless.
	WPA-Enterprise- AES/WPA2- Enterprise- AES^{*2, 3}	Imposta il WPA-Enterprise AES/WPA2-Enterprise AES da utilizzare nella rete wireless.
	Modo misto PSK^{*1, 2}	Imposta il modo misto PSK da utilizzare nella rete wireless. Modo misto PSK seleziona automaticamente un tipo di crittografia fra WPA-PSK AES o WPA2-PSK AES.
	Modo misto Enterprise^{*2, 3}	Imposta il modo misto Enterprise da utilizzare nella rete wireless. L'opzione Modo misto Enterprise seleziona automaticamente un tipo di crittografia disponibile fra WPA-Enterprise AES o WPA2-Enterprise AES.
WEP	Crittografia	Consente di impostare il codice della chiave WEP come Hex oppure Ascii .
	Chiave WEP 1	Imposta la chiave WEP utilizzata nella rete wireless solo quando per Crittografia sono impostate le opzioni WEP 128bit oppure WEP 64bit .
	Reinserisci WEP Tasto 1	Immettere nuovamente la chiave WEP 1 per verificarla.
	Chiave WEP 2	Imposta la chiave WEP utilizzata nella rete wireless solo quando per Crittografia sono impostate le opzioni WEP 128bit oppure WEP 64bit .
	Reinserisci WEP Tasto 2	Immettere nuovamente la chiave WEP 2 per verificarla.
	Chiave WEP 3	Imposta la chiave WEP utilizzata nella rete wireless solo quando per Crittografia sono impostate le opzioni WEP 128bit oppure WEP 64bit .
	Reinserisci WEP Tasto 3	Immettere nuovamente la chiave WEP 3 per verificarla.
	Chiave WEP 4	Imposta la chiave WEP utilizzata nella rete wireless solo quando per Crittografia sono impostate le opzioni WEP 128bit oppure WEP 64bit .
	Reinserisci WEP Tasto 4	Immettere nuovamente la chiave WEP 4 per verificarla.
	Chiave di trasmissione^{*5}	Imposta il tipo di chiave di trasmissione dall'elenco.

WPA-PSK	Passphrase/ Chiave	Consente di impostare la frase password.
	Reinserisci frase password/Chiave	Immettere nuovamente la passphrase per verificarla.
WPA- Enterprise^{*4}	Identità EAP	Consente di impostare l'identità EAP per l'autenticazione.
	Metodo di autenticazione	Mostra il metodo di autenticazione.
	Nome login	Consente di impostare il nome di accesso per l'autenticazione.
	Password	Permette di impostare una password.
	Immettere nuovamente password	Immettere nuovamente la password per controllare.

^{*1} Per la crittografia viene usato il metodo AES.

^{*2} Questa voce è presente solo quando si seleziona **Infrastruttura** per **Tipo rete**.

^{*3} Per l'autenticazione e la crittografia mediante certificato digitale, viene utilizzato il metodo AES.

^{*4} Per attivare l'impostazione, importare un certificato che supporti la rete LAN wireless (server/client) nelle pagine **SSL/TLS** e abilitare preventivamente il certificato pertinente.

^{*5} Quando è selezionato **Automatico** per **Chiave di trasmissione**, viene utilizzato il set di chiavi specificate per **Chiave WEP 1**.

Wi-Fi Direct

Configura l'impostazione dettagliata della connessione Wi-Fi Direct.



NOTA:

- Wi-Fi Direct è disponibile sulla Dell H625cdw and Dell H825cdw.

Wi-Fi Direct	Wi-Fi Direct	Consente di impostare se attivare la connessione Wi-Fi Direct.
	Ruolo gruppo	Consente di impostare il ruolo gruppo della stampante.
	Nome dispositivo	Consente di specificare il nome che identifica la rete Wi-Fi Direct con un massimo di 32 caratteri alfanumerici. Confermarlo quando si seleziona il nome della stampante sul proprio dispositivo mobile.
	Impost. WPS	Configura la rete Wi-Fi Direct mediante WPS (Wi-Fi Protected Setup).
	Titolare gruppo	Imposta la stampante come Titolare gruppo durante l'utilizzo di Wi-Fi Direct. Impostando la stampante come titolare gruppo, i dispositivi mobili sono in grado di rilevare la stampante. Il SSID della stampante è quindi visualizzato nell'elenco delle reti wireless sul proprio dispositivo mobile.
	SSID (Stringa di caratteri successiva a "DIRECT-**")	Consente di specificare un nome per identificare la rete Wi-Fi Direct. È possibile inserire fino a 32 caratteri alfanumerici. Non è possibile modificare "DIRECT-".
	Passphrase	Mostra la passphrase. Confermarla quando si immette la frase password sul proprio dispositivo mobile.
	Indirizzo IP	Mostra l'indirizzo IP dell'adattatore per Wi-Fi Direct.
	Masc. sottorete	Visualizza la mask di sottorete.
	Stato	Visualizza lo stato.
	Dispos. Associato	Mostra il nome del dispositivo connesso.
	Ruolo corrente	Mostra il ruolo gruppo corrente della stampante.
	SSID corrente	Mostra l'SSID corrente. Confermarlo quando si seleziona il nome della rete Wi-Fi Direct sul proprio dispositivo mobile.

Resetta il server di stampa

Inizializza la NVRAM (non-volatile RAM) per la funzione di rete e riavviare la stampante. Si può inoltre inizializzare NVRAM della stampante da **Rip. Predef.** nel menu **Impostazioni Stampante**.

Inizializzare la memoria NIC NVRAM e riavviare la stampante.	Fare clic su Avvia per inizializzare NVRAM, ripristinare le impostazioni di rete ai valori predefiniti di fabbrica e riavviare le funzioni di rete.
Riavvia Stampante	Fare clic su Avvia per riavviare la stampante.

Protezione

La scheda **Sicurezza** include le pagine **Imposta Password, Sistema di autenticazione, Server Kerberos, Server LDAP, Autenticazione LDAP, Mappatura utente LDAP, SSL/TLS, IPsec, 802.1x, IP Filter** e **Filtro domini SMTP**.

Imposta Password

Specifica la password necessaria per accedere ai parametri di configurazione della stampante da Dell Printer Configuration Web Tool. Questa pagina può essere visualizzata anche facendo clic su **Imposta Password** nel frame di sinistra.

NOTA:

- per ripristinare la password all'impostazione predefinita (NULL) inizializzare la memoria non-volatile (NVM).
- È possibile impostare la password per accedere a `Impostazioni admin..`

Imposta Password	Password Administrator	Specifica la password fino a 128 caratteri alfanumerici.
	Conferma Password Administrator	Conferma la password impostata.
	Accesso negato per errore di autenticazione dell'amministratore	Consente di impostare il tempo di attesa dell'amministratore prima di accedere alla configurazione della stampante dallo strumento Dell Printer Configuration Web Tool. L'accesso è annullato se il tempo di time-out è superato. Se si imposta 0, questa modalità sarà disattivata.

Sistema di autenticazione

Specifica il tipo di autenticazione del server, il timeout di risposta del server o il timeout di ricerca.

Tipo di autenticazione	Impostazioni sistema di autenticazione	Selezionare il sistema di autenticazione dall'elenco.
Tipo di autenticazione (per ColorTrack PRO)*	Impostazioni sistema di autenticazione	Selezionare il sistema di autenticazione dall'elenco. Qualora il server a cui si sta effettuando l'accesso usi l'autenticazione Kerberos, selezionare Kerberos (Windows) come metodo di autenticazione e specificare le impostazioni del server in "Server Kerberos".
Informazioni opzionali	Timeout di risposta server	Consente di impostare il tempo di attesa della stampante per ottenere la risposta dal server.
	Timeout di ricerca	Consente di impostare il tempo di attesa della stampante per la ricerca del server.

* È disponibile su Dell S2825cdn.

Server Kerberos

Specifica le impostazioni per il server Kerberos.

Server Kerberos	Server Kerberos 1- 5 Indirizzo IP / Nome host e porta	Consente di impostare l'indirizzo IP o il nome host e l'indirizzo della porta.
	Nome di dominio	Specifica tutte le informazioni.
Server Kerberos (per ColorTrack PRO)*	Indirizzo IP/nome host e porta	Consente di impostare l'indirizzo IP o il nome host e l'indirizzo della porta.
	Nome di dominio	Inserire il nome del dominio.

* È disponibile su Dell S2825cdn.

Server LDAP

Specifica le impostazioni sul server LDAP.

Informazioni server	Indirizzo IP/nome host e porta	Consente di impostare l'indirizzo IP o il nome host e l'indirizzo della porta.
	Server LDAP	Visualizza le informazioni corrente sul software del server LDAP.

Informazioni opzionali	Radice directory di ricerca	Immettere il punto di avvio per cercare una destinazione. Ad esempio: cn=utenti, dc=esempio, dc=com
	Credenz. di login per acc. a server LDAP	Selezionare le credenziali utilizzate per accedere al server LDAP. Per l'accesso anonimo, selezionare Nessuno e assicurarsi che il server LDAP accetti l'accesso anonimo.
	Nome login	Inserire il nome di accesso.
	Password	Immettere la password di accesso utilizzando da 1 a 127 caratteri alfanumerici. Se la password viene lasciata vuota (NULL), non sarà possibile accedere a un server.
	Conferma password	Immettere nuovamente la password di accesso per verificarla.
	Timeout di ricerca	Selezionare Limite di attesa server LDAP per utilizzare il tempo specificato dal server LDAP. Selezionare Attesa per specificare il tempo.
	Ordine di ricerca nome	Imposta l'ordine di ricerca.
	Rubrica indirizzi server	Spuntare la casella di controllo per abilitare la rubrica indirizzi server.
Informazioni server (per ColorTrack PRO)*	Rubrica server	Spuntare la casella di controllo per abilitare la rubrica telefonica server.
	Indirizzo IP/nome host e porta	Consente di impostare l'indirizzo IP o il nome host e l'indirizzo della porta. Quest'ultimo deve essere 389, 636, 3268, 3269 o compreso tra 5000 e 65535. Qualora sia necessaria una comunicazione LDAPS, impostare il numero porta su 636; qualora si utilizzi il catalogo globale, impostare il numero porta su 3269.
	Server LDAP	Visualizza le informazioni corrente sul software del server LDAP.
Informazioni opzionali (per ColorTrack PRO)*	Radice directory di ricerca	Immettere la radice directory di ricerca.
	Nome login	Inserire il nome di accesso.
	Password	Immettere la password di accesso utilizzando da 1 a 127 caratteri alfanumerici.
	Immettere nuovamente password	Inserire nuovamente la password di accesso per confermarla.
	Timeout di ricerca	Selezionare Limite di attesa server LDAP per utilizzare il tempo specificato dal server LDAP. Selezionare Attesa per specificare il tempo.

* È disponibile su Dell S2825cdn.



NOTA:

- **Rubrica indirizzi server** deve essere impostato su **Si** perché sia possibile utilizzare la rubrica indirizzi server per la funzionalità Scansione su email.
- L'opzione **Rubrica server** deve essere impostata su **Si** perché sia possibile utilizzare la rubrica del server per la funzione fax.

Autenticazione LDAP

Specifica il metodo di autenticazione per il server LDAP.

Autenticazione LDAP	Metodo di autenticazione	Mostra il metodo di autenticazione.
	Usa stringa di testo aggiunta	Selezionare se utilizzare la stringa di testo aggiunta dall'elenco.
	Stringa di testo aggiunta a nome utente	Immettere la stringa di testo aggiunta.
Autenticazione LDAP (per ColorTrack PRO)*		Specifica il metodo di autenticazione per il server LDAP.
	Metodo di autenticazione	Mostra il metodo di autenticazione.
	Usa stringa di testo aggiunta	Selezionare se utilizzare la stringa di testo aggiunta dall'elenco.
	Stringa di testo aggiunta a nome utente	Immettere la stringa di testo aggiunta.

* È disponibile su Dell S2825cdn.

Mappatura utente LDAP

Specifica le impostazioni della mappatura utente LDAP.

Mappatura utente LDAP	Nome comune	Imposta il tipo di attributo del nome comune per il server LDAP.
	Cognome	Imposta il tipo di attributo del cognome per il server LDAP.
	Nome	Imposta il tipo di attributo del nome per il server LDAP.
	Indirizzo e-mail	Imposta il tipo di attributo dell'indirizzo e-mail per il server LDAP.
	Fax	Imposta il tipo di attributo del numero di fax per il server LDAP.

SSL/TLS

Specifica le impostazioni della comunicazione crittografata SSL/TLS verso la stampante e seleziona/elimina il certificato utilizzato per IPsec, LDAPS o LAN Wireless.

NOTA:

- La rete wireless è disponibile su Dell H625cdw e Dell H825cdw.

SSL/TLS	Comunicazione HTTP-SSL/TLS¹	Selezionare la casella di controllo per attivare la Comunicazione HTTP-SSL/TLS.
	Numero porta di comunicazione HTTP-SSL/TLS	Imposta il numero di porta, diverso da quello del protocollo HTTP per SSL/TLS. Questo valore deve essere uguale a 443 oppure compreso tra 8000 e 9999.
	Comunicazione LDAP-SSL/TLS	Selezionare la casella di controllo per abilitare il protocollo LDAP e stabilire quindi l'accesso tramite la comunicazione SSL/TLS.
	Comunicazione SMTP-SSL/TLS	Consente di impostare il tipo di SSL/TLS utilizzata per comunicare con il server SMTP.
	MD5	Spuntare la casella di controllo per abilitare MD5.

Certificato digitale macchina	Genera certificato auto-firmato^{*2}	Fare clic per visualizzare la pagina Genera certificato autofirmato e creare una certificazione di protezione da tale pagina. Il pulsante Genera certificato autofirmato è disponibile solo quando il certificato autofirmato non è stato generato.
	Metodo chiave pubblica	Selezionare il metodo chiave pubblica del certificato autofirmato.
	Dimensione della chiave pubblica	Selezionare la dimensione della chiave pubblica.
	Emesso da	Imposta l'emittente del certificato auto-firmato.
	Validità	Immettere un numero di giorni di validità compreso tra 1 e 9.999.
	Genera certificato firmato	Fare clic per generare il certificato autofirmato.
	CSR (Certificate Signing Request)	Fare clic per visualizzare la pagina CSR (Certificate Signing Request) e creare una richiesta di firma certificato da tale pagina.
	Algoritmo di firma digitale	Selezionare l'algoritmo di firma digitale.
	Dimensione chiave pubblica	Selezionare la dimensione della chiave pubblica.
	Codice paese di 2 lettere (obbligatorio)	Immettere il codice paese a 2 lettere.
	Nome stato/provincia	Immettere il nome dello stato o della provincia per un massimo di 16 byte.
	Nome località	Immettere il nome della località per un massimo di 32 byte.
	Nome organizzazione (obbligatorio)	Immettere il nome dell'organizzazione per un massimo di 32 byte.
	Unità organizzazione (obbligatorio)	Immettere l'unità dell'organizzazione per un massimo di 32 byte.
	Nome comune	Immettere il nome comune.
	Indirizzo e-mail	Immettere l'indirizzo e-mail.

Certificato digitale macchina	Carica certificato firmato ^{*2}	Fare clic per visualizzare la pagina Carica certificato firmato e caricare il file del certificato sul dispositivo da tale pagina.
	Password	Immettere la password per caricare il file del certificato.
	Immettere nuovamente password	Immettere nuovamente la password per conferma.
	Nome file	Fare clic su Sfoggia per individuare il nome del file da caricare sul dispositivo.
	Importa	Fare clic su Importa per caricare il file del certificato sul dispositivo.
Gestione certificati ^{*2}		Fare clic per visualizzare la pagina Gestione certificati e gestire una certificazione di protezione da tale pagina.
	Categoria	Selezionare il dispositivo da certificare.
	Scopo del certificato	Selezionare la connessione da certificare.
	Ordine certificati	Selezionare l'ordine dei certificati.
	Visualizza elenco	Fare clic per visualizzare la pagina Elenco di certificati .
Cancella tutti i certif.	Elimina	Fare clic per cancellare tutti i certificati.
	Annulla	
Elenco di certificati ^{*2}	Categoria	Visualizza il dispositivo da certificare selezionato alla pagina Gestione certificati .
	Scopo del certificato	Visualizza la connessione da certificare selezionata alla pagina Gestione certificati .
	Rilasciato a	Visualizza l'elenco degli ordini di certificati.
	Validità	Mostra se il certificato è valido o meno.
	Dettagli certificato	Fare clic per visualizzare la pagina Dettagli certificato . La pagina SSL/TLS viene visualizzata quando nella colonna Rilasciato a non è selezionata alcuna voce.

Certificato digitale macchina	Dettagli certificato^{*2}	Categoria	Visualizza il dispositivo da certificare selezionato alla pagina Gestione certificati o alla pagina SSL/TLS .	
		Rilasciato a	Visualizza il dispositivo da certificare.	
		Emesso da	Visualizza l'emittente da certificare.	
		Numero di serie	Mostra il numero di serie del dispositivo.	
		Metodo chiave pubblica	Visualizza il metodo chiave pubblica.	
		Dimensione della chiave pubblica	Mostra la dimensione della chiave pubblica.	
		Valido da	Visualizza l'ora a partire dalla quale il certificato è valido.	
		Valido fino a	Visualizza l'ora a partire dalla quale il certificato non è valido.	
		Stato	Mostra se il certificato è valido o meno.	
		Scopo del certificato	Visualizza lo scopo del certificato.	
		Stato selezione certificato	Visualizza il tipo di certificato dispositivo selezionato.	
		Indirizzo e-mail	Viene visualizzato solo quando nel certificato è specificato un indirizzo e-mail.	
		Usa questo certificato	Fare clic per applicare questo certificato al dispositivo.	
		Elimina	Fare clic per eliminare questo certificato.	
		Esporta questo certificato	Fare clic per esportare questo certificato in un altro dispositivo.	
		Dettagli di CSR (Certificate Signing Request)	Codice paese di 2 lettere (obbligatorio)	Visualizza i dettagli del CSR (Certificate Signing Request).
			Nome stato/provincia	
	Nome località			
	Nome organizzazione (obbligatorio)			
	Unità organizzazione (obbligatorio)			
	Nome comune			
	Indirizzo e-mail			

*1 Questa voce è disponibile solo quando è stato generato il certificato autofirmato.

*2 Questa voce è attiva solo se è disponibile la connessione tramite SSL/TLS (https). La visualizzazione delle pagine è consentita solo all'amministratore.

IPsec

Specifica le impostazioni dell'architettura di protezione del protocollo Internet (IPsec) per la comunicazione crittografata verso la stampante.

Impostazioni IPsec	Protocollo	Spuntare la casella di controllo per abilitare il protocollo.
	IKE	Viene visualizzata Chiave pre-condivisa per IKE.
	Chiave pre-condivisa	Imposta una chiave pre-condivisa. Possono essere utilizzati un massimo di 255 caratteri alfanumerici, punti e trattini.
	Digita nuovamente chiave pre-condivisa	Immettere nuovamente la chiave condivisa per verificarla.
	Durata IKE SA	Imposta la durata di IKE SA compresa tra 5 e 28.800 minuti.
	Durata IPsec SA	Imposta la durata di IPsec compresa tra 5 e 2.880 minuti.
	Gruppo DH	Imposta il gruppo DH.
	PFS	Selezionare la casella di controllo per abilitare l'impostazione PFS.
	Indirizzo IPv4 peer remoti	Imposta l'indirizzo IP a cui connettersi.
	Indirizzo IPv6 peer remoti	Imposta l'indirizzo IP a cui connettersi.
Politica di comunicazione non IPsec	Consente la comunicazione con un dispositivo che non supporta IPsec.	



NOTA:

- se il protocollo IPsec è attivo e non correttamente configurato, è necessario disattivarlo utilizzando il menu **IPSec** del pannello operatore.

802.1x

Specifica le impostazioni relative all'autenticazione IEEE 802.1x della comunicazione crittografata verso la stampante.

Configura 802.1x	Abilita IEEE 802.1x	Spuntare la casella di controllo per abilitare l'autenticazione IEEE 802.1x.	
	Metodo di autenticazione	EAP-MD5	Seleziona il metodo da utilizzare per l'autenticazione IEEE 802.1x.
		EAP-MS-CHAPv2	
		PEAP/MS-CHAPv2	
	Nome Login (Nome del Dispositivo)	Imposta il nome di accesso (nome del dispositivo) per l'autenticazione IEEE 802.1x (fino a 128 caratteri alfanumerici).	
	Password	Imposta la password di accesso per l'autenticazione IEEE 802.1x (fino a 128 caratteri alfanumerici).	
Immettere nuovamente password	Conferma la password di accesso impostata.		



NOTA:

- È disponibile su Dell H625cdw e Dell H825cdw.

Filtro IP

Specifica se abilitare la funzione di filtro IP, che consente solo la comunicazione con dispositivi i cui indirizzi IP sono registrati nella stampante.

NOTA:

- Questa funzione non si applica alla comunicazione tramite Wi-Fi Direct.

Filtro IPv4	Abilita o disabilita il filtro IPv4.
Elenco regole filtro IP	Aggiungere, modificare o eliminare una regola di filtro IP. È possibile registrare massimo 20 regole.
Filtro IPv6	Abilita o disabilita il filtro IPv6.
Elenco regole filtro IP	Aggiungere, modificare o eliminare una regola di filtro IP. È possibile registrare massimo 20 regole.

Procedura di configurazione del filtraggio IP

Per attivare la funzione di filtro IP, è necessario registrare l'indirizzo IP e la maschera di sottorete di un dispositivo che si desidera comunichi con la stampante. La procedura seguente utilizza le informazioni di indirizzo seguenti come esempio per descrivere come specificare le impostazioni di filtro IP.

- Indirizzo IP: 192.0.2.1
 - Masc. sottorete: 255.255.255.0
- 1 Selezionare la casella di controllo **Abilita** per **Filtro IPv4**.
 - 2 Fare clic su **Applica nuove impostazioni** → **Riavvia stampante**.
 - 3 Dopo il riavvio della stampante, accedere di nuovo alla schermata **Filtro IP**.
 - 4 Fare clic su **Aggiungi** in **Elenco regole filtro IP** di **Filtro IPv4**.
 - 5 Inserire "192.0.2.1" nella casella di testo **Indirizzo IP origine** e "24" nella casella di testo **Maschera IP origine**.
La maschera di sottorete deve essere specificata nel formato prestabilito.
 - 6 Fare clic su **Applica nuove impostazioni** → **Riavvia stampante**.

Filtro domini SMTP

Specifica se eliminare i domini di destinazione e-mail.

NOTA:

- questa funzione non limita l'invio di e-mail tramite la funzione Segnalazione E-mail.

Filtro domini SMTP	Filtro domini	Selezionare la casella di controllo per abilitare Filtro domini.
	Elenco domini consentiti	Permette di registrare fino a cinque domini consentiti per l'invio di e-mail.

Copia impostazioni stampante

Copia impostazioni stampante

La scheda **Copia impostazioni stampante** include le pagine **Copia impostazioni stampante** e **Copia rapporto impostazioni stampante**.

Copia impostazioni stampante

Per copiare le impostazioni della stampante su una o più stampanti della rete che hanno lo stesso numero di modello.

NOTA:

- Questa funzione consente di copiare le impostazioni della stampante su un massimo di 10 stampanti di destinazione contemporaneamente. Se la stampante di destinazione ha campi di configurazione diversi, saranno copiati soltanto i campi comuni.
- Non è possibile copiare la rubrica quando la stampante di destinazione ha un lavoro in corso ed è comandata dal menu Fax/Scansione/Rubrica del pannello operatore.

- 1** Selezionare le impostazioni che si desidera copiare da **Impostazioni stampante, ColorTrack (Impostazioni interne) o/e Rubrica**.
- 2** Immettere l'indirizzo IP e la password della stampante di destinazione nella casella di testo **Indirizzo IP** e della casella di testo **Password**.
- 3** Fare clic sul pulsante **Copia le impostazioni sull'Host all'indirizzo di sopra**.

NOTA:

- La copia delle impostazioni della stampante entrerà in time-out dopo 60 secondi se non viene ricevuto alcun valore.
- 4** Selezionare il menu **Copia le impostazioni sull'host nell'elenco qui sopra e riavvia la macchina** del Dell Printer Configuration Web Tool nella stampante di destinazione per verificare se le impostazioni sono state copiate correttamente.

Copia rapporto impostazioni stampante

Visualizza se l'impostazione della stampante è stata copiata correttamente nelle stampanti di destinazione.

NOTA:

- la cronologia viene eliminata spegnendo la stampante.

Volume di stampa

Volume di stampa

La scheda **Volume di stampa** include le pagine **Volume di stampa** e **Dell ColorTrack**.

Volume di stampa

Visualizza il numero di pagine stampate. Questa pagina può essere visualizzata anche facendo clic su **Volume di stampa** nel frame di sinistra.

Conteggio Pagine Stampante	Mostra il numero totale di pagine stampate da quando la stampante ha lasciato la fabbrica.
Fogli Usati	Mostra il numero di pagine per ciascun formato di carta.

Dell ColorTrack

Specifica quali utenti hanno accesso alla stampa a colori e limitare il volume di stampa per ciascun utente.

Dell ColorTrack	Modalità ColorTrack	No	Consente di stampare i dati senza informazioni di autenticazione.
		Modalità interna	Imposta la modalità di autenticazione come Modalità interna utilizzando le informazioni utente registrate nella stampante.
		Modalità esterna^{*1}	Imposta la modalità di autenticazione come Modalità esterna utilizzando le informazioni utente registrate su un server esterno. Per effettuare l'autenticazione sul server di autenticazione esterno con la Modalità esterna , non è necessario registrare le informazioni utente sulla stampante.
	Utente non registrato	Consente di specificare se consentire la stampa dei dati senza informazioni di autenticazione. Per abilitare la stampa per gli utenti senza account, selezionare la casella di controllo.	
	Stampa da colore a b/n automatica	Permette di impostare se stampare tutti i processi in bianco e nero anche quando è specificata la stampa a colori.	
	Rapporto errore ColorTrack	Consente di specificare se stampare automaticamente le informazioni sugli errori in caso di errori durante la stampa con ColorTrack.	
Modifica registrazione utente stampa	Registrazione utente^{*2}	<p>Fare clic su Modifica registrazione utente per visualizzare la pagina Modifica registrazione utente stampa.</p> <p>Per registrare un utente, fare clic su Crea per aprire la pagina Stampa impostazioni utente.</p> <p>Per eliminare un utente, fare clic su Elimina per aprire la pagina Elimina utente.</p> <p>La selezione di Indietro ripristina la schermata allo stato precedente all'eliminazione dell'utente.</p> <p>Per verificare o modificare un utente registrato, fare clic su Conferma / Modifica per aprire la pagina Stampa impostazioni utente.</p>	

Stampa impostazioni utente	N. Registrazione Utente	Visualizza il numero di registrazione utente. Il pulsante Elimina utente viene visualizzato quando l'utente è già registrato.
	Nome utente	Imposta il nome dell'utente.
	Password	Consente di impostare la password utilizzando da 4 a 12 caratteri alfanumerici.
	Immettere nuovamente la password	Immettere nuovamente la password per controllare.
	Limitazione modalità colore	Permette di specificare se limitare la stampa a colori.
	Limite superiore per stampa colore	Permette di impostare il numero massimo di pagine consentite per la stampa a colori.
	Conteggio cumulative pagina a colori	Visualizza il numero complessivo di pagine stampate per la stampa a colori.
	Limite superiore per stampa monocromatica	Consente di impostare il numero massimo di pagine consentite per la stampa monocromatica.
	Conteggio cumulativo pagina monocromatica	Visualizza il numero complessivo di pagine stampate per la stampa monocromatica.

*1 È disponibile su Dell S2825cdn.

*2 Questa voce è disponibile esclusivamente quando la **ColorTrack Mode** è impostata su **Si**.

Rubrica indirizzi

Indirizzo e-mail

La scheda **Indirizzo e-mail** comprende le pagine **Indirizzo e-mail**, **Gruppo e-mail** e **Configurazione predefinita**.

Indirizzo e-mail

Visualizza le voci relative agli indirizzi e-mail registrate nella pagina **Indirizzo e-mail**.

Indirizzo e-mail	Elenco indirizzi a:	Selezionando ciascun pulsante si visualizza un elenco di voci per il gruppo di ID utente indicato sul pulsante.
	ID	Mostra l'identificativo dell'utente.
	Nome	Mostra il nome utente. Se non è presente alcuna registrazione, è visualizzato (Non in uso) .
	Indirizzo	Mostra l'indirizzo e-mail dell'utente.
	Elimina	Elimina la voce per l'ID utente selezionato.
	Conferma / Modifica	Mostra una finestra di dialogo dove poter modificare la voce per l'ID utente selezionato.
	Crea	Mostra una finestra di dialogo dove poter creare una nuova voce nell'ID utente selezionato.

Indirizzo e-mail (Conferma / Modifica, Crea)

Visualizza o modifica le voci relative agli indirizzi e-mail nella pagina **Indirizzo e-mail** o crea una nuova voce. Le seguenti voci sono contenute nella finestra di dialogo visualizzata facendo clic sul pulsante **Conferma / Modifica** o **Crea** nella pagina superiore **Indirizzo e-mail**.

Indirizzo e-mail	ID	Mostra l'ID utente selezionato.
	Nome	Consente di visualizzare o modificare il nome dell'utente registrato nell'ID utente oppure di immettere un nome per la nuova voce.
	Indirizzo	Consente di visualizzare o modificare l'indirizzo e-mail dell'utente oppure di immettere un indirizzo e-mail per la nuova voce.
	Elimina*	

* Questa voce è disponibile solo facendo clic su **Conferma / Modifica**.

Indirizzo e-mail (Cancella)

Elimina le voci relative agli indirizzi e-mail registrate nella pagina **Indirizzo e-mail**. Le seguenti voci sono contenute nella finestra di dialogo visualizzata facendo clic sul pulsante **Elimina** nella pagina superiore **Indirizzo e-mail**.

Gruppo e-mail

Visualizza le voci relative agli indirizzi e-mail registrate nella pagina **Gruppo e-mail**.

Gruppo e-mail	Gruppo ID	Mostra l'ID del gruppo.
	Nome	Mostra il nome assegnato al gruppo. Se non è presente alcuna registrazione, è visualizzato (Non in uso).
	Elimina	Elimina la voce per l'ID gruppo selezionato.
	Conferma / Modifica	Mostra una finestra di dialogo dove poter modificare la voce per l'ID gruppo selezionato.
	Crea	Mostra una finestra di dialogo dove poter creare una nuova voce nell'ID gruppo selezionato.

Gruppo e-mail (Conferma / Modifica, Crea)

Visualizza o modifica le voci relative ai gruppi di indirizzi e-mail nella pagina **Gruppo e-mail** o crea una nuova voce. Le seguenti voci sono contenute nella finestra di dialogo visualizzata facendo clic su **Conferma / Modifica** o **Crea** nella pagina superiore **Gruppo e-mail**.

Gruppo e-mail	Gruppo e-mail	ID	Mostra l'ID gruppo selezionato.
		Nome	Consente di visualizzare o modificare il nome assegnato all'ID gruppo oppure di immettere un nuovo nome del gruppo.
		Elimina*	
	Indirizzo e-mail	Elenco indirizzi a:	Selezionando ciascun pulsante si visualizza un elenco di voci per il gruppo di ID indicato sul pulsante.
		ID	Mostra l'identificativo dell'utente. Selezionare la casella di controllo sulla sinistra per creare il gruppo.
		Nome	Mostra il nome utente. (Se non è presente alcuna registrazione, è visualizzato (Non in uso)).
		Indirizzo	Consente di visualizzare o modificare l'indirizzo e-mail di una voce registrata nell'ID utente selezionato oppure di immettere un indirizzo e-mail per la nuova voce.

* Questa voce è disponibile solo facendo clic su **Conferma / Modifica**.

Gruppo e-mail (Cancella)

Elimina le voci relative ai gruppi e-mail registrati nella pagina **Gruppo e-mail**. Le seguenti voci sono contenute nella finestra di dialogo visualizzata facendo clic sul pulsante **Elimina** nella pagina superiore **Gruppo e-mail**.

Configurazione predefinita

Imposta l'oggetto e il messaggio e-mail predefiniti.

Configurazione predefinita	Oggetto predefinito	Consente di immettere l'oggetto predefinito dell'e-mail.
	Testo corpo	Consente di immettere il messaggio e-mail predefinito.

Indirizzo Server

La scheda **Indirizzo server** include la pagina **Indirizzo server**.

Indirizzo Server

Visualizza le voci relative agli indirizzi server registrate nella pagina **Indirizzo Server**.

Indirizzo Server	Elenco indirizzi a:	Selezionando ciascun pulsante si visualizza un elenco di voci per il gruppo di ID indicato sul pulsante.
	ID	Mostra l'ID server.
	Nome	Mostra il nome della directory di file. Se non è presente alcuna registrazione, è visualizzato (Non in uso) .
	Indirizzo Server	Mostra l'indirizzo della directory di file.
	Elimina	Elimina la voce per l'ID server selezionato.
	Conferma / Modifica	Mostra una finestra di dialogo dove poter modificare la voce per l'ID server selezionato.
	Crea	Mostra una finestra di dialogo dove poter creare una nuova voce nell'ID server selezionato.

Indirizzo Server (Conferma / Modifica, Crea)

Visualizza o modifica le voci relative agli indirizzi server nella pagina **Indirizzo Server** o crea una nuova voce. Le seguenti voci sono contenute nella finestra di dialogo visualizzata facendo clic su **Conferma / Modifica** o **Crea** nella pagina superiore **Indirizzo server**.

Indirizzo Server	ID	Mostra l'ID server selezionato.
	Nome	Consente di visualizzare o modificare il nome del server assegnato all'ID server oppure di immettere un nuovo nome del server.
	Tipo server	Consente di visualizzare il tipo di server facendo clic su Conferma / Modifica . Consente di modificare il tipo di server facendo clic su Crea .
	FTP^{*1}	Selezionare questa impostazione per memorizzare i dati digitalizzati in un server utilizzando il protocollo FTP.
	SMB^{*1}	Selezionare questa impostazione per memorizzare i dati digitalizzati in un computer utilizzando il protocollo SMB (Server Message Block).
	Indirizzo Server	Consente di visualizzare o modificare l'indirizzo del server registrato nell'ID server oppure di immettere un nuovo indirizzo del server.
	Nome altri utenti^{*2}	Consente di visualizzare o modificare il nome condiviso assegnato o immettere un nuovo nome condiviso, quando Tipo server è impostato su SMB .
	Percorso server	Consente di visualizzare o modificare il percorso server assegnato o immettere un nuovo percorso.
	Numero porta server	Consente di visualizzare o modificare il numero di porta del server assegnato o immettere un nuovo numero di porta. Se si lascia vuota la casella di testo, viene utilizzato il numero di porta predefinito (FTP: 21, SMB: 139).
	Nome login	Consente di visualizzare o modificare il nome di accesso necessario per accedere al protocollo selezionato oppure di immettere un nuovo nome di accesso.
	Password login	Consente di visualizzare o modificare la password necessaria per accedere al protocollo selezionato oppure di immettere una nuova password.
	Immettere nuovamente password	Conferma la password impostata.
	Cancella^{*3}	

^{*1} È possibile modificare questa voce solo facendo clic su **Crea**.

^{*2} Questa voce è disponibile solo quando **Tipo server** è impostato su **SMB**.

^{*3} Questa voce è disponibile solo facendo clic su **Conferma / Modifica**.

Indirizzo Server (Cancella)

Elimina le voci relative agli indirizzi server registrate nella pagina **Indirizzo Server**. Le seguenti voci sono contenute nella finestra di dialogo visualizzata facendo clic sul pulsante **Elimina** nella pagina superiore **Indirizzo server**.

Rubrica

La scheda **Rubrica** include le pagine **Velocità connessione FAX** e **Gruppo FAX**.

Velocità connessione FAX

Visualizza le voci relative ai numeri di fax registrate nella pagina **Velocità connessione FAX**.

Velocità connessione FAX	Elenco velocità connessione a:	Selezionando ciascun pulsante si visualizza un elenco di voci per il gruppo di codici di composizione rapida indicato sul pulsante.
	Velocità di connessione	Mostra l'ID di composizione rapida.
	Nome	Visualizza il nome assegnato a un ID di composizione rapida.
	Numero telefonico	Mostra il codice di composizione rapida. Se non è presente alcuna registrazione, è visualizzato (Non in uso) .
	Elimina	Elimina la voce per il codice di composizione rapida selezionato.
	Conferma / Modifica	Mostra una finestra di dialogo dove poter modificare la voce per il codice di composizione rapida selezionato.
	Crea	Mostra una finestra di dialogo dove poter creare una nuova voce nel codice di composizione rapida selezionato.

Velocità connessione FAX (Conferma / Modifica, Crea)

Visualizza o modifica le voci di composizione rapida nella pagina **Velocità connessione FAX** o crea una nuova voce. Le seguenti voci sono contenute nella finestra di dialogo visualizzata facendo clic su **Conferma / Modifica** o **Crea** nella pagina superiore **Velocità connessione FAX**.

Velocità connessione FAX	Velocità di connessione	Mostra il codice di composizione rapida selezionato.
	Nome	Permette di visualizzare o modificare il nome di una voce registrata nel codice di composizione rapida oppure digitare un nome per la nuova voce.
	Numero telefonico	Permette di visualizzare o modificare il numero di fax di una voce registrata nel codice di composizione rapida oppure digitare un numero di fax per la nuova voce.
	Elimina*	Elimina la voce per il codice di composizione rapida. Questo pulsante è disponibile solo nella finestra di dialogo per la modifica di una voce esistente.

* Questa voce è disponibile solo facendo clic su **Conferma / Modifica**.

Velocità connessione FAX (Cancella)

Elimina le voci di composizione rapida registrate nella pagina **Velocità connessione FAX**. Le seguenti voci sono contenute nella finestra di dialogo visualizzata facendo clic sul pulsante **Elimina** nella pagina superiore **Velocità connessione FAX**.

Gruppo FAX

Mostra le voci relative ai gruppi fax registrati nella pagina **Gruppo FAX**.

Gruppo FAX	ID	Mostra un ID gruppo fax.
	Nome	Mostra il nome assegnato al gruppo. Se non è presente alcuna registrazione, è visualizzato (Non in uso).
	Elimina	Elimina la voce per l'ID gruppo selezionato.
	Conferma / Modifica	Mostra una finestra di dialogo dove poter modificare la voce per l'ID gruppo selezionato.
	Crea	Mostra una finestra di dialogo dove poter creare una nuova voce nell'ID gruppo selezionato.

Gruppo FAX (Conferma / Modifica, Crea)

Visualizza o modifica le voci relative ai gruppi di numeri di fax nella pagina **Gruppo FAX** o crea una nuova voce. Le seguenti voci sono contenute nella finestra di dialogo visualizzata facendo clic su **Conferma / Modifica** o **Crea** nella pagina superiore **Gruppo FAX**.

Gruppo FAX	Gruppo FAX	ID	Mostra l'ID gruppo selezionato.
		Nome	Consente di visualizzare o modificare il nome assegnato all'ID gruppo oppure di immettere un nuovo nome del gruppo.
		Elimina*	Elimina la voce corrente.
	Velocità connessione FAX	Elenco velocità connessione a:	Selezionando ciascun pulsante si visualizza un elenco di voci per il gruppo di codici di composizione rapida indicato sul pulsante.
		Velocità di connessione	Mostra il codice di composizione rapida. Selezionare la casella di controllo sulla sinistra per aggiungere il codice di composizione rapida nel gruppo.
		Nome	Mostra il nome registrato per il codice di composizione rapida. (Se non è presente alcuna registrazione, è visualizzato (Non in uso).
		Numero telefonico	Permette di visualizzare o modificare il numero di fax di una voce registrata nel codice di composizione rapida selezionato oppure digitare un numero di fax per la nuova voce.

* Questa voce è disponibile solo facendo clic su **Conferma / Modifica**.

Gruppo FAX (Cancella)

Elimina le voci relative ai gruppi di numeri di fax registrati nella pagina **Gruppo FAX**. Le seguenti voci sono contenute nella finestra di dialogo visualizzata facendo clic sul pulsante **Elimina** nella pagina superiore **Gruppo FAX**.

Gestione cassettei

Utilizzare il menu **Gestione cassettei** per impostare il formato e il tipo di carta caricata nel cassetto 1 e nell'alimentatore da 550 fogli opzionale.

Gestione cassettei

Impostazioni Cassetto	Modo MPF	Imposta se utilizzare le impostazioni del driver di stampa per il formato e il tipo di carta caricata nell'alimentatore multifunzione (MPF).
	MPF Formato foglio^{*1}	Consente di impostare il formato di carta caricato nell'alimentatore MPF.
	MPF Tipo carta^{*1}	Consente di impostare il tipo di carta caricato nell'alimentatore MPF.
	MPF dimensione personalizzata - Y^{*1}	Consente di impostare la lunghezza della carta in formato personalizzato caricata nell'alimentatore MPF.
	MPF dimensione personalizzata - X^{*1}	Consente di impostare la larghezza della carta in formato personalizzato caricata nell'alimentatore MPF.
	Visualizza prompt MPF^{*1}	Consente di specificare se visualizzare un messaggio popup che suggerisce all'utente di impostare formato e tipo di carta quando la carta viene caricata nell'alimentatore MPF.
	Cassetto 1 Formato di Foglio	Consente di impostare il formato di carta caricato nel cassetto 1.
	Tipo di carta cassetto 1	Consente di impostare il tipo di carta caricato nel cassetto 1.
	Cassetto 1 Dim.person. - Y	Imposta la lunghezza della carta in formato personalizzato caricata nel cassetto 1.
	Cassetto 1 Dim.person. - X	Imposta la larghezza della carta in formato personalizzato caricata nel cassetto 1.
	Visualizza prompt cassetto 1	Consente di specificare se visualizzare un messaggio popup che suggerisce all'utente di impostare formato e tipo di carta quando la carta viene caricata nel cassetto 1.
	Formato carta cassetto 2^{*2}	Imposta il formato della carta caricata nell'alimentatore da 550 fogli opzionale.
	Tipo di carta cassetto 2^{*2}	Imposta il tipo di carta caricata nell'alimentatore da 550 fogli opzionale.
	Vassoio 2 Dim.person. - Y^{*2}	Consente di impostare la lunghezza della carta di formato personalizzato caricata nell'alimentatore da 550 fogli opzionale.
Vassoio 2 Dim.person. - X^{*2}	Consente di impostare la larghezza della carta in formato personalizzato caricata nell'alimentatore da 550 fogli opzionale.	
Visualizza prompt cassetto 2^{*2}	Consente di specificare se visualizzare un messaggio popup che suggerisce all'utente di impostare le dimensioni e il tipo di carta quando la carta viene caricata nell'alimentatore da 550 fogli opzionale.	
Priorità cassetto	1^a priorità	Imposta l'alimentazione fogli da usare come massima priorità.
	2^a priorità	Imposta l'alimentazione fogli da usare come seconda priorità.
	3^a priorità^{*2}	Imposta l'alimentazione fogli da usare come terza priorità.

*1 Questa voce è disponibile esclusivamente quando Usa impostazioni pannello in Modo MPF è selezionato.

*2 Questa voce è presente solo quando è installato l'alimentatore da 550 fogli opzionale.

Istruzioni sull'uso dei supporti di stampa

Questa sezione descrive la modalità di scelta e di gestione dei supporti di stampa. La stampante consente di ottenere stampe di alta qualità con numerosi supporti di stampa. La selezione dei supporti di stampa appropriati per la stampante consente di evitare problemi di stampa.

NOTA:

- utilizzare supporti di stampa solo per stampa laser. Non utilizzare supporti per stampa a getto di inchiostro nella stampante.

Per evitare inceppamenti, consultare "Prima di caricare".

Supporti di stampa supportati

Alimentatore multifunzione (Multipurpose Feeder, MPF)

Formato carta

A4 (210 × 297 mm)
B5 (182 × 257 mm)
A5 (148 × 210 mm)
B6 (128 × 182 mm)
A6 (105 × 148 mm)
Letter (8,5 × 11 poll.)
Folio (8,5 × 13 poll.)
Legal (8,5 × 14 poll.)
Executive (7,25 × 10,5 poll.)
Statement (5,5 × 8,5 poll.)
Busta n.10 (104,8 × 241,3 mm)
Monarch (98,4 × 190,5 mm)
DL (110 × 220 mm)
C5 (162 × 229 mm)
Personalizzato*1:
Larghezza: 76,2 – 215,9 mm (3 – 8,5 poll.)
Lunghezza: 127 – 355,6 mm (5 – 14 poll.)

Tipo carta	Normale (leggera) Liscia (normale) Liscia (spessa) Copertine (sottili)* ² Copertine (spesse)* ² Superf. Ruvida* ² Patinata (normale)* ² Patinata (spessa)* ² Etichetta (leggera)* ² Etichetta (normale)* ² Busta* ² Riciclata Carta intestata* ² Prestampata* ² Preforata* ² Colorata
Capacità di caricamento	50 fogli di carta standard

*¹ Il driver XML Paper Specification (XPS) non supporta la carta in formato personalizzato.

*² Tipo di carta che non supporta la stampa sul retro della carta stampata.

Cassetto 1

Formato carta	A4 (210 × 297 mm) B5 (182 × 257 mm) A5 (148 × 210 mm) B6 (128 × 182 mm) A6 (105 × 148 mm) Letter (8,5 × 11 poll.) Folio (8,5 × 13 poll.) Legal (8,5 × 14 poll.) Executive (7,25 × 10,5 poll.) Statement (5,5 × 8,5 poll.) Busta n.10 (104,8 × 241,3 mm) Monarch (98,4 × 190,5 mm) DL (110 × 220 mm) C5 (162 × 229 mm) Personalizzato* ¹ : Larghezza: 76,2 – 215,9 mm (3 – 8,5 poll.) Lunghezza: 148 – 355,6 mm (5,8 – 14 poll.)
----------------------	--

Tipo carta	Normale (leggera) Liscia (normale) Liscia (spessa) Copertine (sottili)* ² Copertine (spesse)* ² Patinata (normale)* ² Patinata (spessa)* ² Etichetta (leggera)* ² Etichetta (normale)* ² Busta* ² Riciclata Carta intestata* ² Prestampata* ² Preforata* ² Colorata
Capacità di caricamento	250 fogli di carta standard

*¹ Il driver XML Paper Specification (XPS) non supporta la carta in formato personalizzato.

*² Tipo di carta che non supporta la stampa sul retro della carta stampata.

Alimentatore 550 fogli opzionale

Formato carta	A4 (210 × 297 mm) B5 (182 × 257 mm) A5 (148 × 210 mm) Letter (8,5 × 11 poll.) Folio (8,5 × 13 poll.) Legal (8,5 × 14 poll.) Executive (7,25 × 10,5 poll.) Personalizzato* ¹ : Larghezza: 76,2 – 215,9 mm (3 – 8,5 poll.) Lunghezza: 190,5 – 355,6 mm (7,5 – 14 poll.)
Tipo carta	Normale (leggera) Liscia (normale) Liscia (spessa) Copertine (sottili)* ² Copertine (spesse)* ² Patinata (normale)* ² Etichetta (leggera)* ² Etichetta (normale)* ² Riciclata Carta intestata* ² Prestampata* ² Preforata* ² Colorata
Capacità di caricamento	550 fogli di carta standard

*1 Il driver XML Paper Specification (XPS) non supporta la carta in formato personalizzato.

*2 Tipo di carta che non supporta la stampa sul retro della carta stampata.

 **NOTA:**

- Per carta normale (liscia) ed etichette, è possibile preimpostare la densità della carta selezionando Densità carta (Leggera o Normale) in Manutenzione sul pannello operatore, Strumenti o tramite Dell Printer Configuration Web Tool.
Dopo avere impostato la densità della carta, la stampante utilizza le impostazioni per carta Normale (Liscia) e Etichette.

Grammature carta supportate

Tipo di carta (Tipo di Foglio)	Grammatura (g/m ²)
Liscia	60 – 90
Liscia spessa	91 – 105
Riciclata	60 – 90
Etichette	–
Copertine	106 – 176
Copertine spesse	177 – 220
Busta	–
Patinata	106 – 176
Patinata spessa	177 – 220
Carta intestata	60 – 90
Prestampata	60 – 90
Preforata	60 – 90
Colorata	60 – 90

Supporti di stampa non idonei

- Carta sottoposta a trattamenti chimici utilizzata per eseguire copie senza carta carbone, detta anche carta autocopiante, carta CCP (carbonless copy paper), o carta NCR (no carbon required)
- Carta prestampata con sostanze chimiche che potrebbero contaminare la stampante
- Carta prestampata che può alterarsi a causa della temperatura del fusore
- Carta prestampata che richiede una registrazione (l'esatta indicazione dell'area di stampa sulla pagina) superiore a $\pm 0,09$ pollici, ad esempio i moduli OCR (riconoscimento caratteri ottici). In alcuni casi, è possibile regolare la registrazione tramite l'applicazione software per stampare correttamente su questi moduli.
- Carta di qualità cancellabile, carta sintetica, carta termica
- Carta con bordi irregolari, ruvida, arricciata o con superficie lavorata
- Carta riciclata con un contenuto di sostanze riciclate superiore al 25%, quindi non conforme alla specifica DIN 19309
- Moduli o documenti composti da più parti
- Carta contenente talco o acido che potrebbe compromettere la qualità della stampa (spazi bianchi o macchie presenti nel testo)

Supporti di stampa consigliati

Una selezione corretta dei supporti di stampa consente di prevenire inceppamenti e di eseguire le stampe senza problemi.

- Per garantire la migliore qualità di stampa e affidabilità di alimentazione utilizzare carta di tipo xerografico da 75 g/m².
- Per ottenere la migliore qualità di stampa in bianco e nero, utilizzare carta xerografica da 90 g/m² a grana lunga.
- I supporti di stampa ideati per uso commerciale generico sono in grado di fornire una qualità di stampa accettabile.
- La procedura di stampa laser surriscalda i supporti di stampa a temperature elevate. Utilizzare soltanto carta in grado di resistere a temperature elevate, che non scolorisca, non trasudi e non rilasci emissioni pericolose. Controllare con il produttore o il rivenditore l' idoneità della carta scelta per l'uso con stampanti laser.

Supporti prestampati e carta intestata consigliati

- Utilizzare carta a grana lunga per ottenere risultati ottimali.
- Utilizzare solo moduli e carta intestata ottenuti con un processo di fotolitografia o di stampa a rilievo.
- Scegliere tipi di supporti di stampa che assorbano l'inchiostro, ma che non sbavino.
- Evitare tipi di supporti di stampa con superfici ruvide o lavorate.
- Utilizzare supporti stampati con inchiostri resistenti alle alte temperature per l'uso con fotocopiatrici xerografiche. L'inchiostro deve resistere alla temperatura di 225°C senza sciogliersi o emettere sostanze nocive.
- Utilizzare supporti stampati con inchiostri che non risentono dell'eventuale presenza di resina nel toner o di silicone nel fusore. Gli inchiostri stabilizzati per ossidazione od oleosi dovrebbero soddisfare questi requisiti; gli inchiostri al lattice sono sconsigliati. In caso di dubbi, contattare il fornitore della carta.

Supporti di stampa preforati consigliati

- Utilizzare soltanto carta preforata in fabbrica.
- Non forare supporti di stampa già riuniti in risme. In caso contrario, potrebbero verificarsi inceppamenti.
- I supporti di stampa preforati possono contenere più residui di polvere rispetto ai supporti standard. La stampante potrebbe richiedere una pulizia più frequente e l'alimentazione potrebbe non risultare altrettanto corretta.
- Le caratteristiche di grammatura dei supporti di stampa preforati sono le stesse dei supporti standard.

Buste consigliate

A seconda del tipo di busta, è possibile che si presentino dei livelli variabili di grinze.

- Per ottenere la migliore qualità di stampa, utilizzare solo buste di alta qualità, destinate all'uso con le stampanti laser.
- Utilizzare buste da 75 g/m². È possibile utilizzare supporti con grammatura fino a 105 g/m² per l'alimentatore delle buste purché il contenuto di cotone non superi il 25%. Le buste di cotone 100% non devono superare la grammatura di 90 g/m².

- Utilizzare buste in grado di resistere a temperature di 205°C senza incollarsi, piegarsi eccessivamente, incresparsi o emettere sostanze nocive. In caso di dubbi, contattare il fornitore della busta.
- Prestare attenzione agli eccessi di umidità. Un'umidità elevata (superiore al 60%) in combinazione con le alte temperature raggiunte in fase di stampa potrebbe sigillare le buste.
- Non utilizzare buste:
 - eccessivamente curvate
 - incollate o difettose
 - che contengono finestrelle, bordi decorati, autoadesivi, fori, perforazioni, ritagli o stampa in rilievo
 - con graffette, spago o barrette pieghevoli di metallo
 - ripiegate in modo complesso
 - con francobolli applicati
 - con parti adesive esposte quando l'aletta è chiusa
 - con bordi rovinati o angoli ripiegati
 - con rifiniture ruvide o ondulazioni

Etichette consigliate

- Le etichette adesive, i cartoncini stampabili e le protezioni devono essere in grado di resistere a temperature di 205°C e a una pressione di 25 libbre per pollice quadrato (psi) senza incollarsi, piegarsi eccessivamente, incresparsi o emettere sostanze nocive.
- Utilizzare etichette che non si incollano, non si arricciano eccessivamente, non si increspano o non emettono sostanze nocive.
- Non utilizzare fogli di etichette contenenti protezioni lucide.
- Non utilizzare etichette con l'adesivo esposto.
- Non utilizzare fogli di etichette contenenti materiale adesivo sui bordi. Si consiglia la patinatura della zona dell'adesivo ad almeno 1 mm di distanza dai bordi. In caso contrario, potrebbe verificarsi un inceppamento nella stampante e il materiale adesivo potrebbe contaminare la stampante e le cartucce.

AVVERTENZA:

- **La contaminazione della stampante e delle cartucce con materiale adesivo potrebbe invalidare le garanzie della stampante e delle cartucce.**

Istruzioni sulla conservazione dei supporti di stampa

Per una conservazione adeguata dei supporti di stampa, attenersi alle indicazioni fornite di seguito per evitare i problemi relativi all'alimentazione dei supporti e alla qualità di stampa.

- Conservare i supporti di stampa in un ambiente con temperatura di circa 21 °C e umidità relativa del 40%.
- Conservare i supporti di stampa su una superficie piana per evitare che i bordi si flettano o si arriccino.
- I supporti di stampa dovrebbero essere conservati su ripiani, in cartoni, su scaffali o dentro un mobile piuttosto che direttamente sul pavimento.
- Non collocare oggetti sulle confezioni.

Caricamento dei supporti di stampa

Un corretto caricamento della carta consente di prevenire inceppamenti e di eseguire stampa senza problemi.

Prima di caricare qualsiasi supporti di stampa, è necessario identificare il lato di stampa consigliato. In genere, questa informazione è indicata sulla confezione del supporto di stampa.

Prima di caricare

Le istruzioni seguenti descrivono come evitare che la carta si inceppi:

- utilizzare supporti di stampa solo per stampa laser. Non utilizzare carta per stampa a getto di inchiostro nella stampante.
- Utilizzare solo i supporti consigliati. Vedere "Istruzioni sull'uso dei supporti di stampa".
- Conservare i supporti di stampa in un ambiente adeguato. Vedere "Istruzioni sulla conservazione dei supporti di stampa".
- Non sovraccaricare i vassoi di alimentazione. Accertarsi che l'altezza della risma di carta non superi il limite massimo di caricamento indicato dalle apposite etichette sul cassetto.
- Non caricare carta piegata, sgualcita, umida o arricciata.
- Flettere, aprire a ventaglio e allineare la carta prima di caricarla.
- Non utilizzare carta tagliata o ritagliata a mano.
- Non mischiare supporti diversi per dimensioni, peso o tipo diverso nella stessa origine.
- Assicurarsi che sia inserito il supporto di stampa, verificare che il lato consigliato per la stampa sia rivolto verso l'alto.
- Non rimuovere i vassoi durante una stampa.
- Accertarsi che tutti i cavi che collegano la stampante siano correttamente collegati.
- Stringere eccessivamente le guide può causare inceppamenti.
- Se si verificano spesso gli inceppamenti causati da un'errore di alimentazione, pulire i rulli di ritardo nel vassoio o nel MPF (Multipurpose Feeder) con un panno inumidito di acqua.
- Non eseguire processi di stampa mentre l'alimentatore multifunzione (MPF) non è installato.

Caricamento dei supporti di stampa nel cassetto 1 e nell'alimentatore da 550 fogli opzionale

NOTA:

- per evitare inceppamenti della carta, non rimuovere il cassetto durante la stampa.

1 Estrarre il cassetto dalla stampante.

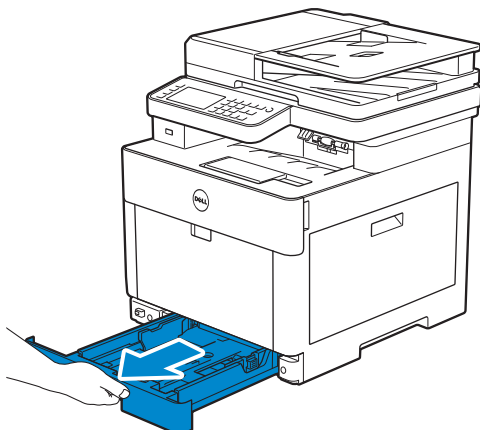

Per l'alimentatore da 550 fogli opzionale:

- a** Estrarre il cassetto dell'alimentatore da 550 fogli opzionale dalla stampante fino a metà.

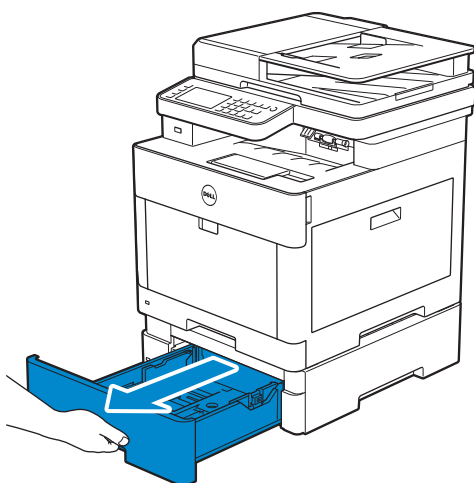

- b** Tenendo il cassetto con entrambe le mani, inclinare leggermente la parte anteriore del cassetto verso l'alto, quindi estrarlo completamente.

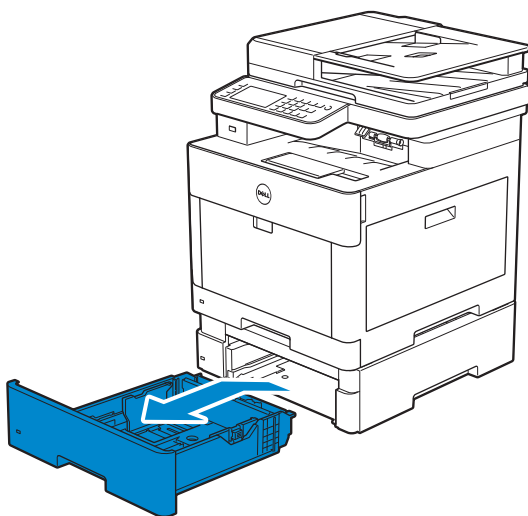

2 Regolare le guide della carta in base al formato che si desidera caricare.

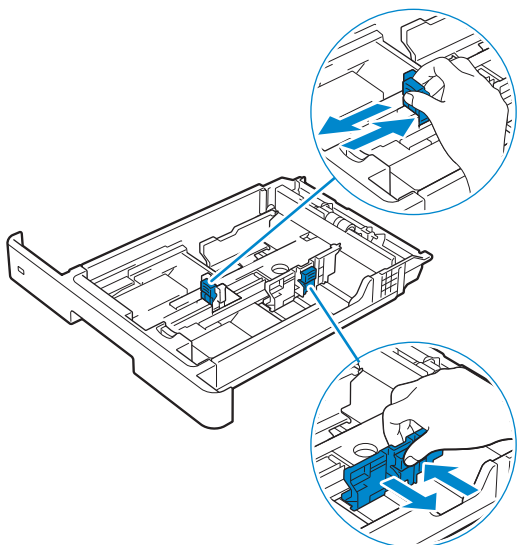

 **NOTA:**

- Quando si carica della carta con formato Legal, estendere il vassoio spingendo la leva posta avanti al vassoio.

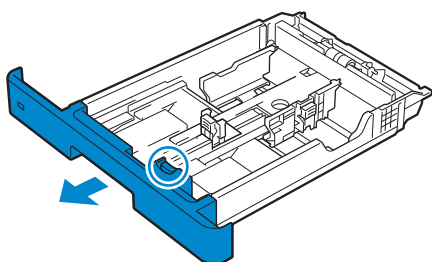

3 Prima di caricare i supporti di stampa, flettere la carta e smazzarla. Allineare i bordi della risma su una superficie piana.

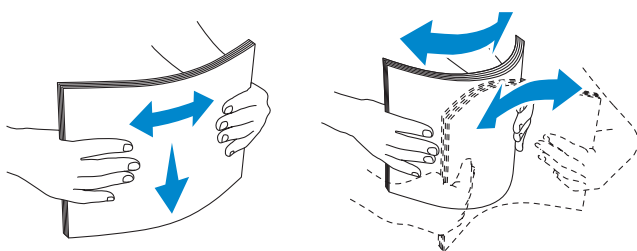

4 Caricare il supporto di stampa nel cassetto con il lato da stampare rivolto verso l'alto.

 **NOTA:**

- non superare la linea di carico massimo del cassetto. Riempire eccessivamente il cassetto può causare inceppamenti.
- Caricare un foglio di carta patinata alla volta.
- Quando si carica carta intestata, pre-stampata o preforata, vedere "Caricamento della carta intestata, carta prestampata e preforata".

5 Assicurarsi che le guide si appoggino delicatamente al bordo della risma dei supporti di stampa.

 **NOTA:**

- Stringere eccessivamente le guide può causare inceppamenti.
- quando si caricano i supporti di stampa specificati dall'utente, per regolare le guide della carta e la parte estendibile del cassetto, fare pressione sulla guida della lunghezza e farla scorrere contro il bordo della pila di carta.

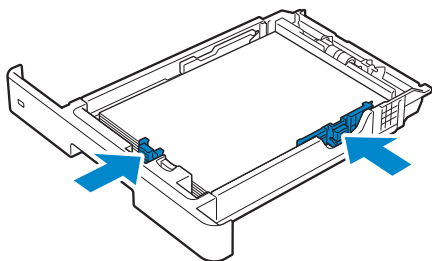

6 Inserire il cassetto nella stampante e spingerlo finché non si arresta.

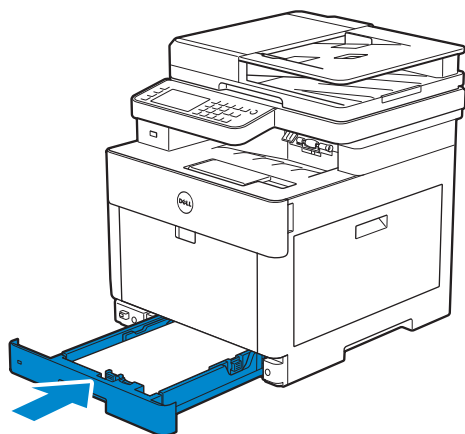

 **NOTA:**

- se il lato anteriore del cassetto è esteso, il cassetto sporge quando viene inserito nella stampante.

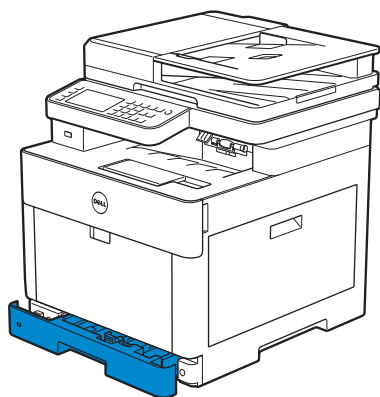

7 Quando viene visualizzata la schermata Configurazione vassoio, toccare **Formato**.

Di seguito è mostrata la schermata Vassoio1 come esempio.



NOTA:

- il formato e tipo di carta impostati devono corrispondere alle caratteristiche effettive della carta caricata. In caso il formato e il tipo impostati non coincidessero con la carta caricata, potrebbe verificarsi un errore.

- 8 Selezionare ▼ o ▲ fino a visualizzare il formato di carta desiderato, quindi selezionarlo.
- 9 Toccare Tipo.
- 10 Selezionare ▼ o ▲ fino a visualizzare il tipo di carta desiderato, quindi selezionare il tipo desiderato.
- 11 Toccare OK.

Caricamento delle buste nel Vassoio1

NOTA:

- Utilizzare solo le buste raccomandate. Vedere "Buste consigliate".

Le linee guida seguenti descrivono come caricare le buste.

- Utilizzare solo buste appena tolte dalla confezione e senza difetti.

Se le buste non vengono caricate nel vassoio subito dopo la rimozione dalla confezione possono incurvarsi in fuori. Per evitare inceppamenti, prima di caricare le buste nel vassoio appiattirle premendo con forza lungo l'intera lunghezza come illustrato nell'immagine.



- Utilizzare solo buste con lo stesso per un solo lavoro di stampa.

- L'altezza massima (quantità) di buste caricabile nel vassoio è di circa 27,5 mm (1,08 pollici) (20 buste).
- Quando si stampa su buste, impostare l'origine dei supporti di stampa al vassoio. Nel driver di stampa, selezionare **Busta** per il tipo di carta, quindi selezionare il formato corretto.
- Regolare di conseguenza le guide dopo aver caricato le buste.

Busta n. 10, Monarch o DL

Caricare le buste con le alette chiuse e il lato di stampa rivolto verso l'alto. Accertarsi che le alette siano rivolte verso sinistra guardando la stampante dal davanti.

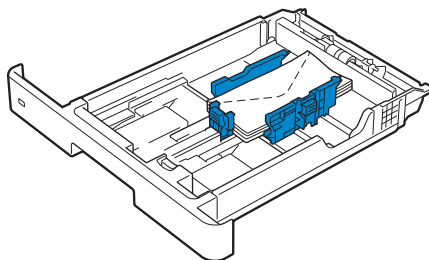

C5

Quando si caricano le buste con le alette aperte, caricarle in modo che il lato di stampa sia rivolto verso l'alto e il bordo inferiore (il margine senza alette) entri per primo nella stampante.

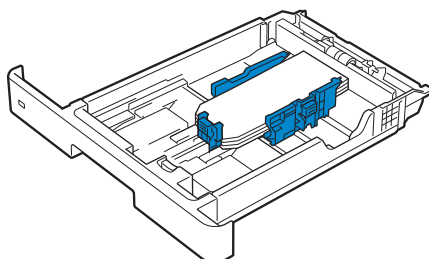

Quando si caricano le buste con le alette chiuse, caricarle in modo che il lato di stampa sia rivolto verso l'alto e il bordo superiore (il margine senza alette) entri per primo nella stampante.

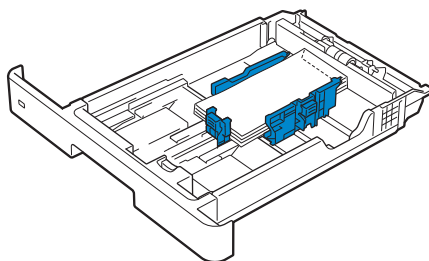

Caricamento dei supporti di stampa nell'alimentatore MPF (Multipurpose Feeder)

NOTA:

- Non aggiungere o rimuovere supporti di stampa quando nell'alimentatore MPF sono ancora presenti supporti o quando la stampante è in fase di stampa da tale alimentatore. Ciò potrebbe causare inceppamenti.
- Non appoggiare oggetti sull'alimentatore MPF.
- Non applicare forza eccessiva sul MPF oppure spingerlo verso il basso.
- Se si verifica un inceppamento a livello del supporto di stampa, caricare un foglio alla volta utilizzando l'alimentatore multifunzione (MPF).
- L'etichetta sull'alimentatore MPF mostra come caricare carta nell'alimentatore e come orientare le buste per la stampa.

- 1 Aprire il coperchio dell'alimentatore MPF tirandolo delicatamente.

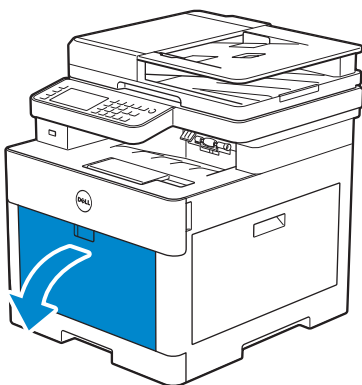

NOTA:

- Estendere la prolunga del cassetto quanto necessario.

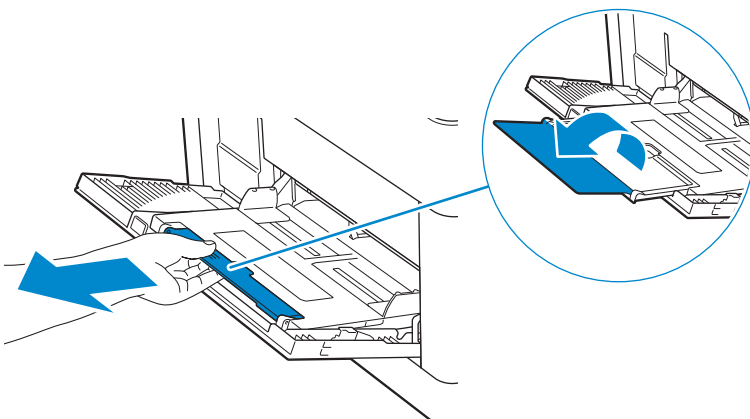

2 Far scorrere le guide di larghezza in base al formato che si desidera caricare.

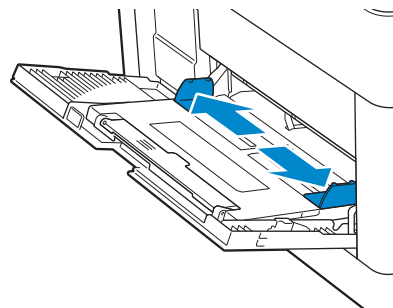

3 Inserire tutti i supporti rivolti verso l'alto collocando prima il bordo superiore nell'alimentatore MPF.

 **NOTA:**

- non forzare i supporti di stampa nell'alimentatore MPF.
- Caricare un foglio di carta patinata alla volta.
- Quando si carica carta intestata, pre-stampata o preforata, vedere "Caricamento della carta intestata, carta prestampata e preforata".

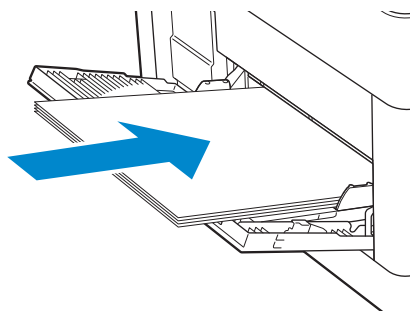

4 Assicurarsi che entrambe le guide di larghezza si appoggino delicatamente al bordo della risma dei supporti di stampa.

 **NOTA:**

- Stringere eccessivamente le guide può causare inceppamenti.

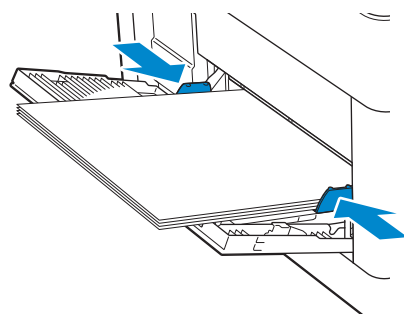

5 Quando viene visualizzata la schermata Configurazione MPF, toccare Formato.

6 Toccare ▼ o ▲ fino a visualizzare il formato di carta desiderato, quindi selezionarlo.

7 Toccare Tipo.

8 Toccare ▼ o ▲ fino a visualizzare il tipo di carta desiderato, quindi selezionarlo.

9 Toccare OK.

Caricamento delle buste nell'alimentatore MPF

NOTA:

- Utilizzare solo le buste raccomandate. Vedere "Buste consigliate".

Le linee guida seguenti descrivono come caricare le buste.

- Utilizzare solo buste appena tolte dalla confezione e senza difetti.

Se le buste non vengono caricate nell'alimentatore MPF subito dopo la rimozione dalla confezione possono incurvarsi in fuori. Per evitare inceppamenti, prima di caricare le buste nell'MPF appiattirle premendo con forza lungo l'intera lunghezza come illustrato nell'immagine.

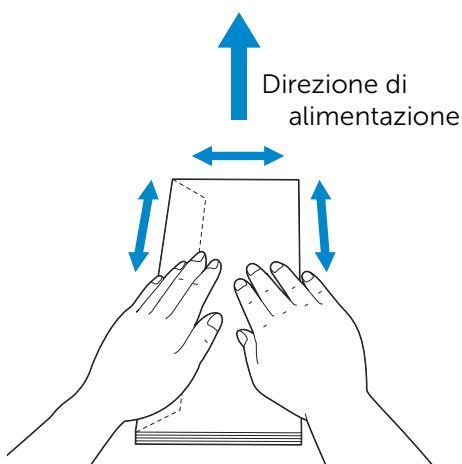

- Utilizzare solo buste con lo stesso per un solo lavoro di stampa.
- l'altezza massima (quantità) di buste caricabile nell'alimentatore multifunzione (MPF) è di circa 5 mm (0,19 pollici) (5 buste).
- Quando si stampa su buste, impostare l'origine dei supporti di stampa all'MPF. Nel driver di stampa, selezionare **Busta** per il tipo di carta, quindi selezionare il formato corretto.
- Regolare di conseguenza le guide di larghezza dopo aver caricato le buste.

Busta n. 10, Monarch o DL

Caricare le buste con le alette chiuse e il lato di stampa rivolto verso l'alto. Accertarsi che le alette siano rivolte verso sinistra guardando la stampante dal davanti.

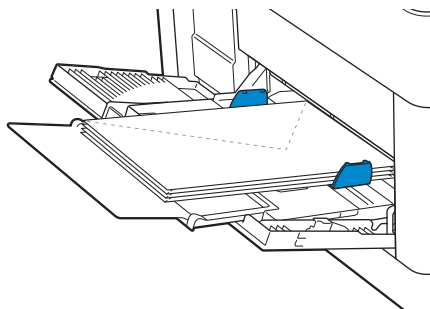

C5

Quando si caricano le buste con le alette aperte, caricarle con il lato di stampa rivolto verso l'alto e il bordo inferiore inserito per prima nell'MPF.

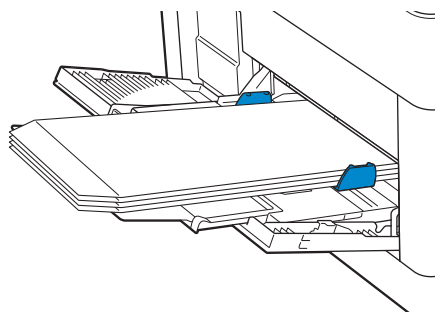

Quando si caricano le buste con le alette chiuse, caricarle con il lato di stampa rivolto verso l'alto e il bordo superiore inserito per primo nell'MPF.

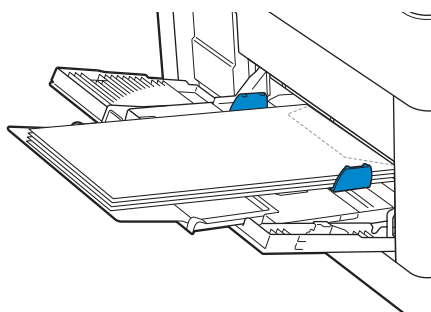

Caricamento di etichette nell'alimentatore MPF

NOTA:

- Utilizzare solo le etichette raccomandate. Vedere "Etichette consigliate".

Le linee guida seguenti descrivono come caricare le etichette:

- Non caricare le etichette insieme ad altri tipi di carta nell'alimentatore MPF.
- Utilizzare fogli di etichette integri. Se si utilizzano fogli non completi, le etichette restanti potrebbero sollevarsi e provocare inceppamenti.
- Impostare il tipo di carta su **Etichetta** dal driver di stampa.
- È preferibile utilizzare l'orientamento verticale, in particolare per la stampa di codici a barre.
- Non stampare a meno di 1 mm (0,04 pollici) dal bordo.
- Non stampare a meno di 1 mm (0,04 pollici) dal bordo delle etichette, dalle perforazioni o tra i bordi delle etichette.
- Non stampare un'etichetta più di una volta.

Caricamento della carta intestata, carta prestampata e preforata

La carta intestata, prestampata e preforata deve essere inserita con il bordo inferiore per primo e il lato di stampa rivolto verso il basso come indicato nell'illustrazione seguente.

NOTA:

- Assicurarsi che *Carta intest. F/R* è impostata su *Abilita* e *Tipo* è impostata su *Carta intestata, Prestampata o Preforata* nel pannello operatore anche quando si stampa su un solo lato. possibile inoltre applicare la stessa impostazione utilizzando il driver di stampa.

Per Cassetto1 e alimentatore da 550 fogli opzionale:

- Lato rivolto verso l'alto
- La carta intestata entra per prima nella stampante.

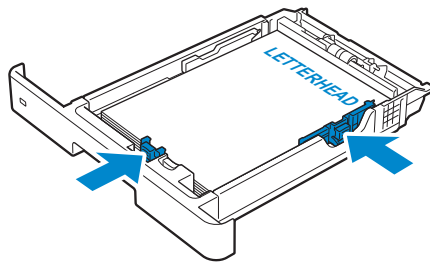

Per alimentatore multifunzione:

- Lato rivolto verso l'alto
- La carta intestata entra per prima nella stampante.

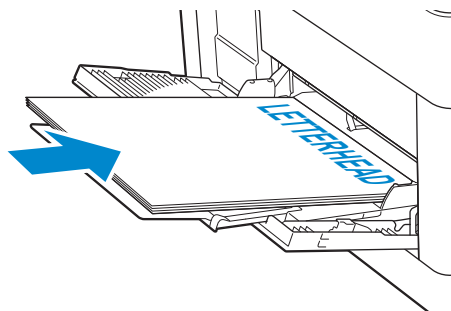

Scambio dei cassettei carta

La stampante scambia i cassettei quando vengono caricati con supporti di stampa delle stesse dimensioni e dello stesso tipo. Il primo cassetto viene utilizzato fino a quando non finiscono i supporti di stampa quindi viene utilizzato il cassetto successivo.

NOTA:

- i supporti di stampa devono avere le stesse dimensioni ed essere dello stesso tipo in ogni cassetto. L'alimentatore MPF non può essere scambiato con altri cassettei.

Dopo avere caricato nei cassettei lo stesso tipo e formato di carta, selezionare l'impostazione *Tipo di Foglio* in *Impostazioni Cassetto* per ogni cassetto.

Per disattivare lo scambio dei cassettei, cambiare il tipo di carta in uno dei cassettei.

NOTA:

- Se in ogni cassetto è caricato un tipo diverso di supporto ma con lo stesso formato, la stampante scambia i cassettei se il tipo di carta non è stato specificato nelle proprietà/preferenze del driver di stampa.

Caricamento di documenti

È possibile utilizzare il DADF (Duplex Automatic Document Feeder) o il vetro documenti per caricare un documento. Con l'alimentatore DADF, è possibile caricare fino a 50 fogli da 75 g/m² (20 libbre) per volta. Con la lastra è possibile caricare un foglio per volta.

 **NOTA:**

- per una qualità di scansione ottimale, specialmente per le immagini a colori o in scala di grigi, utilizzare il vetro documenti invece del DADF.

Prima di caricare i documenti nel DADF

Le istruzioni seguenti descrivono come evitare che la carta si inceppi:

- Non utilizzare documenti di dimensioni inferiori a 139,7 mm per 139,7 mm (5,5 pollici per 5,5 pollici) o maggiori di 215,9 mm per 355,6 mm (8,5 pollici per 14 pollici).
- Non utilizzare libretti, opuscoli, fotografie, lucidi e documenti con altre caratteristiche insolite.
- Non utilizzare carta carbone o carta patinata, carta patinata, a buccia di cipolla o sottile, piegata o sgualcita, arricciata o arrotolata e strappata.
- Non utilizzare documenti con punti o graffette.
- Non utilizzare documenti esposti ad adesivi o solventi in base ai materiali come colla, inchiostro e bianchetto.
- Non utilizzare documenti tagliati o ritagliati a mano.
- Non utilizzare carta piegata, sgualcita, umida o arricciata.
- Non mescolare carta di diversi formati, pesi o tipi di documento nel DADF.
- Flettere, aprire a ventaglio e allineare il documento prima di caricarlo.
- Non sovraccaricare il DADF. Accertarsi che l'altezza della risma di carta non superi il limite massimo di caricamento indicato dalle apposite etichette sul DADF.
- Se si verificano spesso gli inceppamenti causati da un'errore di alimentazione, pulire i rulli di alimentazione del DADF con un panno inumidito di acqua.
- Non applicare pressione eccessiva sul coperchio DADF o sottoporlo a forti urti. Queste azioni potrebbero causare inceppamenti di carta.

Caricamento di un documento nel DADF (Duplex Automatic Document Feeder)

- 1 Regolare le guide del documento in base al suo formato da caricare e posizionare i documenti rivolti verso l'alto con il bordo superiore inserito nel DADF.

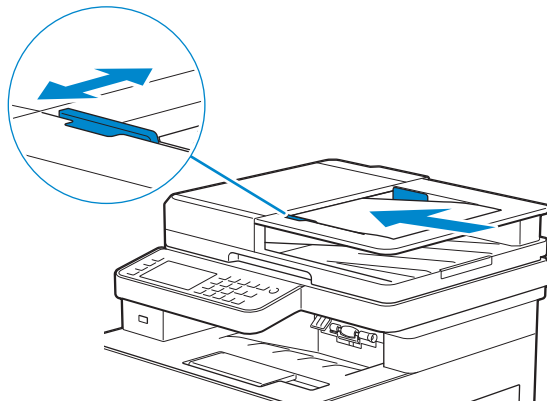

NOTA:

- Stringere eccessivamente le guide può causare inceppamenti.
- Prima di caricare il documento o i documenti nell'alimentatore DADF, allineare i bordi della risma di documenti.
- Utilizzare il ferma documenti quando si copia un documento con formato legale.

Caricamento di un documento sul vetro documenti.

NOTA:

- Accertarsi che non vi siano documenti nel DADF. Se viene rilevato un documento nel DADF, questo ha priorità sul documento che si trova sul vetro documenti.

- 1 Aprire il coperchio dei documenti.

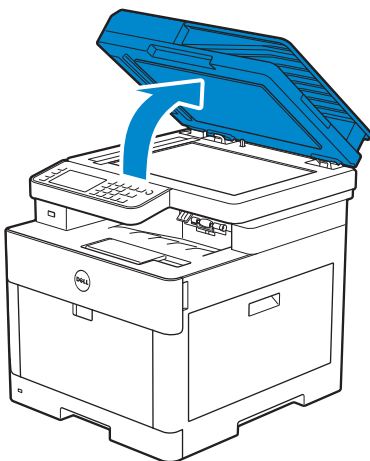

- 2 Posizionare il documento rivolto verso il basso sul vetro documenti e allinearlo con la guida di registrazione nell'angolo in alto a sinistra del vetro.

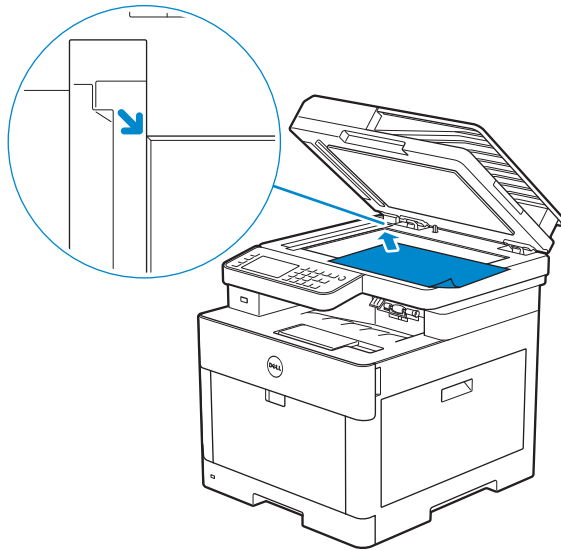

- 3 Chiudere il coperchio dei documenti.

 **NOTA:**

- se il coperchio dei documenti viene lasciato aperto durante la copia, la qualità della copia potrebbe essere compromessa e il consumo del toner aumenta.
- Se si esegue la copia/scansione/il fax di una pagina da un libro o da una rivista, sollevare il coperchio fino a quando le cerniere non si arrestano e quindi chiudere il coperchio. Se il libro o la rivista supera 30 mm di spessore, iniziare a eseguire la copia/la scansione/il fax con il coperchio aperto.

Stampa, Copia, Scansione, Invio di fax e Dell Document Hub

Stampa	222
Copia	232
Scansione	235
Invio di fax	262
Dell Document Hub	279
Stampa e scansione direttamente da SharePoint®	289

Stampa

Il presente capitolo fornisce suggerimenti utili sulla stampa, sulla modalità di stampa di determinate informazioni dalla stampante e sulla modalità di annullamento di un lavoro.

NOTA:

- Per ottenere stampe di buona qualità e ridurre gli inceppamenti della carta è fondamentale selezionare i supporti di stampa appropriati e caricarli correttamente nel vassoio della carta. Vedere "Istruzioni sull'uso dei supporti di stampa" e "Caricamento dei supporti di stampa".

Invio di un lavoro da stampare

NOTA:

- Le impostazioni di stampa presenti nel driver di stampa hanno la precedenza rispetto alle impostazioni di menu presenti nel pannello operatore o in Strumenti.
- Se non si ha sufficiente familiarità con una delle funzionalità presenti nella finestra del driver di stampa, aprire la Guida online per ottenere ulteriori informazioni.

La procedura seguente utilizza un normale programma Windows® o OS X come esempio.

- 1 Aprire il file che si desidera stampare.
- 2 Dal menu **File**, selezionare **Stampa**.
- 3 Verificare che sia selezionata la stampante corretta nella finestra di dialogo, quindi verificare e modificare le impostazioni di stampa nella finestra.
- 4 Per Windows®, fare clic su **Preferenze**, modificare le impostazioni di stampa che non sono disponibili nella finestra di dialogo, quindi fare clic su **OK**.
Per OS X, andare al punto 5.
- 5 Fare clic su **Stampa**.

NOTA:

- È possibile cambiare il formato della carta caricata nel cassetto scegliendo tra A4 e letter. Inoltre, è possibile cambiare il formato della carta scegliendo tra A5 e Statement. Quando si desidera cambiare il formato della pagina, caricare un supporto di stampa del formato selezionato. Vedere "Interruttore A4<>Letter" e "Interrut. A5<>Statement".

Annullamento di un lavoro di stampa

È possibile annullare un processo utilizzando il pannello operatore o un computer.

Annullamento di un lavoro dal pannello operatore

Annullamento di un processo mentre è in corso la stampa

Toccare **Arresta**.

Il processo di stampa in corso viene annullato.

NOTA:

- Non vengono annullati tutti i processi successivi.

Annullamento di un processo prima dell'inizio della stampa

- 1 Premere il pulsante  (**Stato lavori**).

- 2 Toccare il lavoro che si desidera annullare.
- 3 Toccare **Arresta** → **Cancella** lavoro.

Annullamento di un processo da un computer

Annullamento di un lavoro dalla barra delle applicazioni (solo Windows®)

Quando si invia un lavoro alla stampante, compare una piccola icona a forma di stampante nell'angolo in basso a destra della barra delle applicazioni.

- 1 Fare doppio clic sull'icona a forma di stampante.
Nella finestra della stampante viene visualizzato un elenco di lavori di stampa.
- 2 Selezionare il lavoro che si desidera annullare.
- 3 Premere <Elimina> sulla tastiera.

Annullamento di un processo dal Dock (solo OS X)

Quando si invia un processo in stampa, l'icona della stampante viene visualizzata nel Dock.

La procedura seguente utilizza OS X 10.10 come esempio.

- 1 Fare clic sull'icona a forma di stampante.
Nella finestra della stampante viene visualizzato un elenco di lavori di stampa.
- 2 Fare clic sul pulsante per eliminare il processo a sinistra.

Stampa duplex

La stampa duplex consente di stampare su entrambi i lati di un foglio di carta.

NOTA:

- La funzione di stampa duplex non supporta la carta spessa per copertina, la carta spessa patinata, le etichette e le buste.

Stampa duplex

Per Windows®:

La seguente procedura utilizza un normale programma Windows® su Windows® 7/Windows® 10 come esempio.

- 1 Aprire il file che si desidera stampare.
- 2 Aprire la finestra di dialogo di stampa nel programma.
- 3 Selezionare il driver di stampa, quindi fare clic su **Preferenze** → **Generale**.
- 4 Nell'elenco a discesa **Alimentazione fogli**, selezionare un vassoio della carta.
- 5 Nell'elenco a discesa **Duplex**, selezionare **Lato corto** o **Lato lungo**.

NOTA:

- Per dettagli sulle opzioni **Lato corto** e **Lato lungo**, vedere "Lato corto" e "Lato lungo."

- 6 Fare clic su **OK** → **Stampa**.

Per OS X:

La procedura seguente utilizza TexEdit su OS X 10.10 come esempio.

- 1 Aprire il file che si desidera stampare.
- 2 Dal menu **File**, selezionare **Stampa**.
- 3 Accertarsi che la casella di controllo **Fronte/retro** sia selezionata nella casella di dialogo.
- 4 Nell'elenco a discesa **TextEdit**, selezionare **Layout**.
- 5 Nell'elenco a discesa **Fronte/retro**, selezionare **Rilegatura bordo lungo** o **Rilegatura lato corto**.
- 6 Fare clic su **Stampa**.

Utilizzo di Stampa libretto

La funzione di stampa opuscolo stampa un documento come opuscolo. Le pagine vengono organizzate nell'ordine corretto quando le stampe sono fasciolate o spillate.

NOTA:

- quando è in uso il driver XML Paper Specification (XPS) o PostScript (PS), la stampa a libretto non è disponibile.
- Quando si utilizza la funzione di stampa libretto, è necessario selezionare **Lato lungo** in **Duplex**.

Lato lungo

Prevede la rilegatura sul bordo lungo della pagina (il bordo sinistro per l'orientamento verticale e il bordo superiore per l'orientamento orizzontale). L'illustrazione seguente mostra la rilegatura sul bordo lungo per l'orientamento verticale e orizzontale delle pagine.

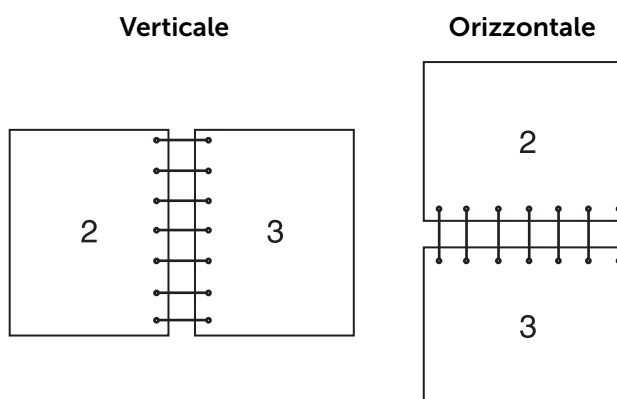

Prevede la rilegatura sul bordo breve della pagina (il bordo superiore per l'orientamento verticale e il bordo sinistro per l'orientamento orizzontale). L'illustrazione seguente mostra la rilegatura sul bordo breve per l'orientamento verticale e orizzontale delle pagine.

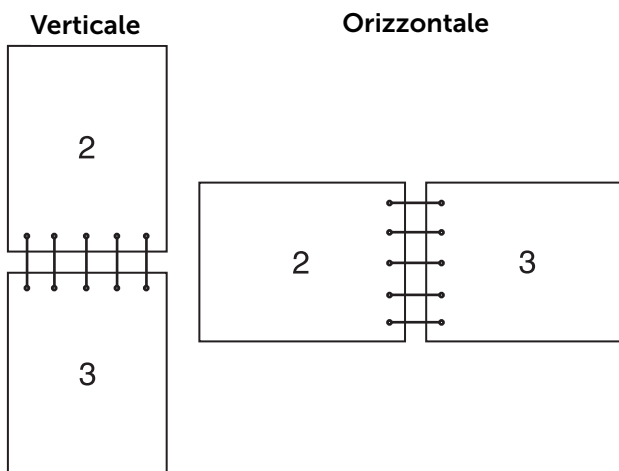

Stampa memorizzata

Quando un lavoro viene inviato alla stampante, è possibile specificare nel driver di stampa se si desidera archiviare il lavoro nella memoria. Quando si intende stampare un lavoro, accedere alla stampante e utilizzare i menu del pannello operatore per individuare il lavoro da stampare nella memoria.

NOTA:

- i dati in memoria vengono cancellati una volta spenta la stampante.
- La funzione di stampa memorizzata è disponibile quando:
 - Il disco RAM è attivato nel menu della stampante:
 - Il **disco RAM** è impostato su **Disponibile** nel driver di stampa.

Panoramica

La funzione di stampa memorizzata comprende i seguenti tipi di lavoro.

Leggere tutte le descrizioni per selezionare il tipo di processo ottimale per la propria stampa.

Per stampare documenti riservati, vedere "Protezione Stampa" e "Mailbox privata".

Per memorizzare il processo di stampa nella stampante per eseguire nuovamente la stampa, vedere "Mailbox privata" e "Mailbox pubblica".

Per evitare un numero elevato di copie erroneamente stampate, vedere "Stampa di prova".

Protezione Stampa

È possibile memorizzare temporaneamente i lavori di stampa in memoria protetti da una password. Gli utenti in possesso della password possono stamparli dal pannello operatore. Questa funzione può essere utilizzata per stampare documenti riservati. Un

processo di stampa memorizzato viene eliminato dopo averlo stampato oppure al momento stabilito.

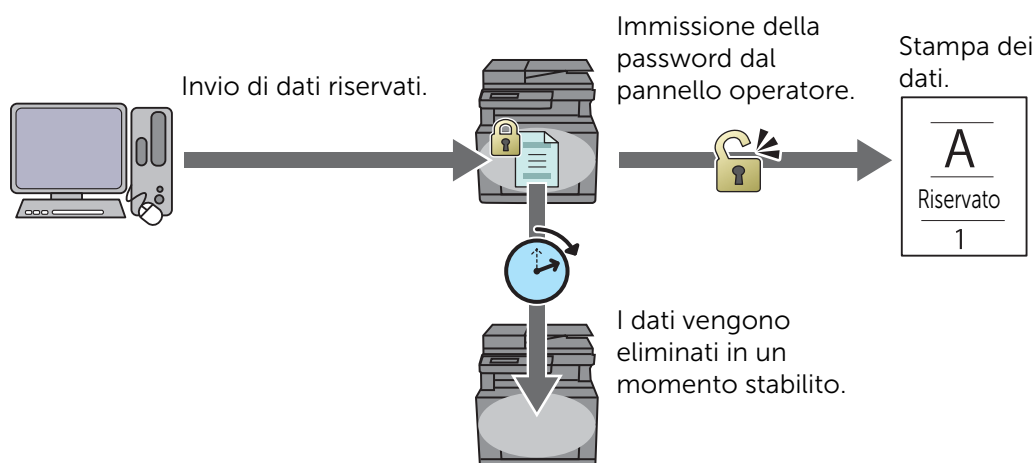

Mailbox privata

È possibile memorizzare i processi di stampa nella stampante per eseguirne nuovamente la stampa utilizzando una password. I lavori rimangono memorizzati nella stampante fino alla loro eliminazione dal pannello operatore. Solo gli utenti in possesso della password possono stamparli dal pannello operatore. Questa funzione può essere utilizzata per stampare documenti riservati.

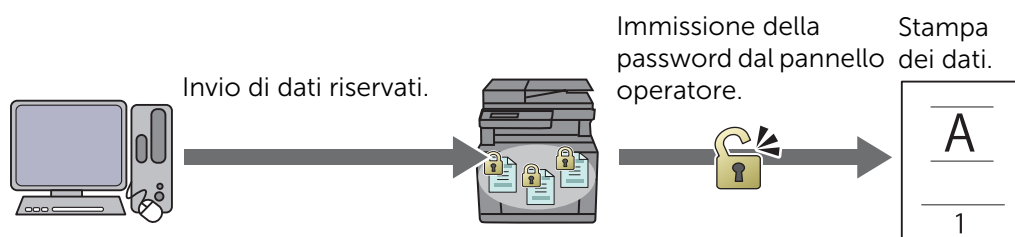

Mailbox pubblica

È possibile memorizzare i processi di stampa nella stampante per eseguirne nuovamente la stampa senza una password. I lavori rimangono memorizzati nella stampante fino alla loro eliminazione dal pannello operatore. Tutti gli utenti possono stamparli dal pannello operatore.

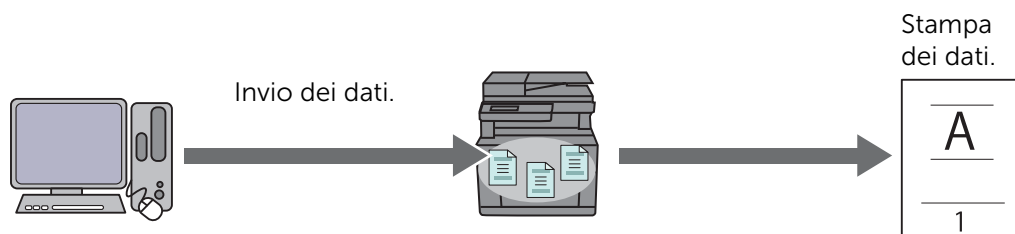

Stampa di prova

Il lavoro di stampa fascicolato viene archiviato in memoria, ma viene stampata una singola copia in modo da poter controllare il risultato di stampa. Se il risultato di stampa

è quello desiderato, è possibile scegliere di stampare più copie. In questo modo si evita che venga erroneamente stampato un numero elevato di copie.

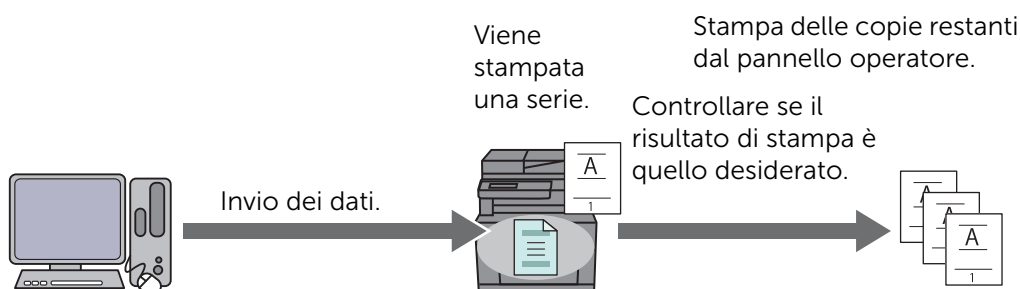

Procedure per stampare stampe memorizzate

NOTA:

- La funzione di stampa memorizzata non è disponibile quando un processo di stampa è troppo grande per la memoria disponibile.
- È possibile utilizzare la funzione di stampa memorizzata se si usa il driver Printer Control Language (PCL) o PostScript (PS).

Memorizzazione dei processi di stampa con il driver di stampa

Per utilizzare la funzione di stampa memorizzata, è necessario selezionare **Stampa protetta**, **Stampa di prova**, **Mailbox privata**, oppure **Mailbox pubblica** da **Tipo di stampa** nella scheda **Generale** del driver di stampa. Il processo viene archiviato nella memoria fino a quando non ne viene avviata la stampa dal pannello operatore.

NOTA:

- È necessario specificare una password per i processi di Stampa protetta e Mailbox privata.
- Se al processo di stampa non viene assegnato un nome di documento nel driver di stampa, il nome del processo verrà identificato utilizzando ora e data d'invio alla stampante per distinguerlo da altri processi memorizzati sotto il proprio nome.

Stampa di processi memorizzati dal pannello operatore

1 Premere il pulsante (Home).

2 Toccare → Stampa.

3 Selezionare un tipo di processo.

Se il tipo di processo desiderato non è visualizzato, scorrere lo schermo.

4 Selezionare l'ID utente desiderato.

Se il documento desiderato non viene visualizzato, toccare o per scorrere lo schermo.

Se è stata selezionata *Stampa protetta* o *Mailbox privata* al punto 3, immettere la password mediante il tastierino numerico, quindi toccare OK.

NOTA:

- Se si inserisce una password errata, appare il messaggio *Password errata Riprovare..*. Toccare *Chiudi* per tornare alla schermata di immissione della password.

5 Selezionare il documento desiderato.

Se il documento desiderato non viene visualizzato, toccare  o  per scorrere lo schermo.

Per specificare il numero di copie, toccare `Quantità`.

 **NOTA:**

- Per la stampa protetta, `Quantità` non è disponibile.

6 Per la stampa protetta, toccare `Elimina` dopo la stampa.

Per Mailbox privata, toccare `Stampa`.

 **NOTA:**

- Per la stampa protetta, i dati nella memoria vengono cancellati dopo la stampa.
- Per Mailbox privata, è possibile eliminare i dati nella memoria dopo la stampa selezionando la casella di controllo `Elimina` dopo la stampa.

7 Toccare `OK`.

Il lavoro archiviato viene stampato.

Eliminazione di lavori memorizzati

Con `Stampa protetta`, un processo memorizzato viene eliminato dopo la stampa o dopo un periodo di tempo specifico inserito nel pannello operatore.

Gli altri lavori rimangono memorizzati finché non vengono eliminati dal pannello operatore.

Per eliminare i processi memorizzati>

1 Premere il pulsante  (**Home**).

2 Toccare  → `Stampa`.

3 Selezionare un tipo di processo.

Se il tipo di processo desiderato non è visualizzato, scorrere lo schermo.

4 Selezionare l'ID utente desiderato.

Se il documento desiderato non viene visualizzato, toccare  o  per scorrere lo schermo.

Se è stata selezionata `Stampa protetta` o `Mailbox privata` al punto 3, immettere la password mediante il tastierino numerico, quindi toccare `OK`.

 **NOTA:**

- Se si inserisce una password errata, appare il messaggio `Password errata Riprovare..`.
Toccare `Chiudi` per tornare alla schermata di immissione della password.

5 Selezionare il documento desiderato.

Se il documento desiderato non viene visualizzato, toccare  o  per scorrere lo schermo.

6 Toccare `Cancella`.

Stampa da un'unità Flash USB

La funzione Stampa diretta USB consente di stampare file archiviati in un'unità flash USB senza utilizzare un computer.

⚠ ATTENZIONE:

- Per evitare di danneggiare la stampante, non collegare alla porta USB anteriore della stampante alcun dispositivo diverso dall'unità flash USB.
- Non rimuovere l'unità flash USB dalla porta USB anteriore della stampante finché questa non ha terminato il processo di stampa.

✍ NOTA:

- Se l'impostazione Controllo funzioni è impostata su **Sì (password)**, è necessario inserire la password di quattro cifre per utilizzare la funzione. Se l'impostazione Controllo funzioni è impostata su **No**, la funzione è disabilitata e anche il menu non sarà visualizzato sullo schermo. Vedere "Controllo funzioni".

Unità Flash USB supportata

Per la porta USB anteriore della stampante, è possibile utilizzare un'unità flash USB che presenta le seguenti specifiche:

- USB 2.0 e 1.1
- Connettore di tipo A
- Schermatura in metallo
- FAT16/FAT32

✍ NOTA:

- Se l'unità flash USB viene formattata con un file system diverso da quello indicato sopra, la stampante potrebbe non rilevare l'unità flash USB.
- Con questa stampante non è possibile utilizzare un'unità flash USB con funzione di autenticazione e alcuni marchi di unità flash USB.

Formati file supportati

I file nei formati riportati di seguito possono essere stampati direttamente da un'unità flash USB.

- PDF
- TIFF
- JPEG

Stampa di un file PDF/TIFF o JPEG in un'unità flash USB

- 1 Premere il pulsante  (**Home**).
- 2 Inserire un'unità flash USB nella porta USB anteriore della stampante.

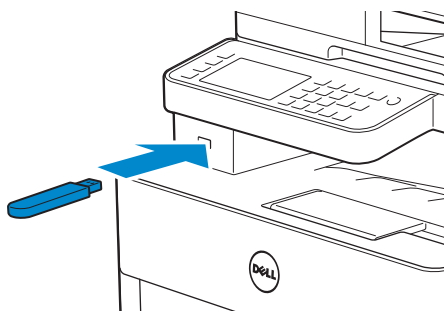

3 Toccare **Stampa PDF/TIFF** o **Stampa JPEG**.

4 Selezionare il file desiderato.

Se il file desiderato non viene visualizzato cambiare schermata o toccare le cartelle.

 **NOTA:**

- sul pannello operatore vengono visualizzati esclusivamente i seguenti caratteri:
A B C D E F G H I J K L M N O P Q R S T U V W X Y Z 0 1 2 3 4 5 6 7 8 9 \$ % ' ' - @ { } ~ ! # () & _ ^
- È possibile selezionare e stampare fino a 10 file PDF/TIFF o 100 file JPEG nell'ordine di visualizzazione.

5 Toccare  e verificare o modificare le impostazioni di stampa.

Vedere "Impostazioni di stampa".

6 Toccare **Stampa**.

 **ATTENZIONE:**

- **Non rimuovere l'unità flash USB mentre la stampante accede all'unità. I dati nell'unità potrebbero esser distrutti oppure la stessa unità potrebbe danneggiarsi e diventare inutilizzabile.**

 **NOTA:**

- La stampa a colori è protetta da una password se l'impostazione **Controllo funzioni per Stampa diretta USB** è impostata su **Sì (password colore)**. Se si imposta **Colore uscita** su **Colore** e **Controllo funzioni per Stampa diretta USB** su **Sì (password colore)**, è necessario immettere la password a quattro cifre.
- Tramite la funzione **Stampa diretta USB** è possibile stampare solo i file PDF/TIFF o JPEG creati mediante la funzione di scansione della stampante.

7 Rimuovere l'unità flash USB dalla stampante.

 **ATTENZIONE:**

- **Accertarsi che la stampante non accesa all'unità flash USB.**

Impostazioni Stampante

È possibile modificare la maggior parte delle impostazioni di stampa dal programma da cui viene effettuata la stampa.

Le impostazioni dal programma aggiornano le impostazioni di sistema predefinite per la stampante. Le impostazioni derivanti dal driver di stampa vengono applicate esclusivamente al lavoro che si sta attualmente inviando alla stampante.

Non è possibile modificare un'impostazione dal programma, utilizzare il pannello operatore, Strumenti su Dell Printer Hub/Dell Printer Management Tool o Dell Printer Configuration Web Tool. La modifica di un'impostazione di sistema dal pannello operatore, da Strumenti o da Dell Printer Configuration Web Tool rende tale impostazione predefinita per l'utente.

Se si stampa un report delle impostazioni di sistema è possibile controllare le impostazioni del sistema in dettaglio. Per informazioni sulla modalità di stampa del report delle impostazioni del sistema, vedere "Rapp./Elenco".

È possibile reimpostare le impostazioni ai valori predefiniti nel pannello operatore. Vedere "Ripristina predefiniti".

1 Premere il pulsante  (**Informazioni**).

2 Toccare la scheda **Strumenti** → **Impostazioni ammin..**

Se **Contr. blocco pann.** è impostato su **Abilita**, immettere la password.
Vedere "Blocco pannello".

- 3** Toccare PCL, PS o PDF.
- 4** Selezionare la voce di menu desiderata.
Se la voce di menu desiderata non viene visualizzata, toccare ▼ o ▲ per scorrere lo schermo.
- 5** Selezionare l'impostazione desiderata o immettere il valore, quindi toccare OK.
- 6** Se necessario, ripetere i passaggi 4 e 5.



Copia

NOTA:

- Se l'impostazione Controllo funzioni è impostata su **Sì** (password), è necessario inserire la password di quattro cifre per utilizzare la funzione. Se l'impostazione Controllo funzioni è impostata su **No**, la funzione è disabilitata e anche il menu non sarà visualizzato sullo schermo. Vedere "Controllo funzioni".

Esecuzione di copie dal vetro documenti

NOTA:

- per la copia non è necessaria la connessione a un computer.
 - Prima di eseguire la copia dal vetro documenti, rimuovere eventuali documenti dal DADF (Duplex Automatic Document Feeder).
 - la presenza di agenti contaminanti sul vetro documenti potrebbe causare delle macchie nere sulla copia stampata. Per risultati ottimali, pulire il vetro documenti prima dell'uso. Vedere "Pulizia dello scanner".
- 1 Collocare un singolo documento rivolto verso il basso sul vetro documenti e chiudere il relativo coperchio.
Vedere "Caricamento di documenti".
 - 2 Premere il pulsante  (**Home**).
 - 3 Toccare  → **Copia**.
 - 4 Verificare e modificare le impostazioni di copia.
Vedere "Copia".
 - 5 In **Quantità**, toccare **-** o **+** per specificare il numero di copie.
 - 6 Toccare **Copia**.

NOTA:



- Per annullare un processo di copia, toccare **Arresta** in qualsiasi momento durante la scansione di un documento.

Esecuzione di copie dal DADF

ATTENZIONE:

- **non caricare più di 50 fogli nel DADF oppure non consentire che vengano inseriti più di 50 fogli nel cassetto di uscita dei documenti. È necessario svuotare il cassetto di uscita prima che il numero di fogli in esso contenuti superi i 50 altrimenti i documenti potrebbero essere danneggiati.**

NOTA:

- per la copia non è necessaria la connessione a un computer.
- 1 Caricare i documenti.
Vedere "Caricamento di documenti".
 - 2 Premere il pulsante  (**Home**).
 - 3 Toccare  → **Copia**.
 - 4 Verificare e modificare le impostazioni di copia.
Vedere "Copia".

5 In *Quantità*, toccare – o + per specificare il numero di copie.

6 Toccare *Copia*.

 **NOTA:**

- Per annullare un processo di copia, toccare *Arresta* in qualsiasi momento durante la scansione di un documento.

Utilizzo di *Copia ID*

 **NOTA:**

- Se l'impostazione *Controllo funzioni* è impostata su *Disabilita*, la funzione è disabilitata e anche il menu non sarà visualizzato sullo schermo. Vedere "Controllo funzioni".

Toccando *Copia ID* sul touch panel, è possibile copiare entrambi i lati di una carta d'identità su un lato di un singolo foglio nel suo formato originale. Questa funzione consente di visualizzare entrambi i lati di una carta d'identità in una sola pagina nel suo formato originale.

1 Collocare una carta d'identità rivolta verso il basso sul piano di vetro per documenti e chiudere il relativo coperchio.

Vedere "Caricamento di documenti".

2 Premere il pulsante  (**Home**).

3 Toccare  → *Copia ID*.

4 Verificare e modificare le impostazioni di copia.

Vedere "Copia".

5 In *Quantità*, toccare – o + per specificare il numero di copie.

6 Toccare *Copia*.

 **NOTA:**

- La copia a colori è protetta da una password se l'impostazione *Controllo funzioni per Copia* è impostata su *Sì (password colore)*. Se si imposta *Colore uscita* su *Colore* e *Controllo funzioni per Copia* su *Sì (password colore)*, è necessario immettere la password a quattro cifre.

Dopo aver eseguito la scansione del lato anteriore della carta d'identità, sullo schermo compare la richiesta di capovolgere la carta.

Per copiare il lato posteriore:

a Capovolgere la carta di identità.

b Toccare *Continua*.

Per copiare un solo lato:

a Toccare *Stampa ora*.

Modifica delle impostazioni di copia predefinite



Le impostazioni predefinite delle opzioni contenute nel menu di copia quali *Colore uscita*, *Alimentazione* e *Chiaro/Scuro* possono essere modificate nei valori più frequentemente utilizzati. Quando si copia un documento, vengono utilizzate le impostazioni predefinite specificate, a meno che non vengano modificate tramite il pannello operatore.

Le impostazioni su `Imp. predefinite` verranno riflesse quando verrà creato un nuovo riquadro. Se vengono modificate le impostazioni in `Imp. predefinite` una volta creato il nuovo riquadro, le impostazioni del riquadro creato in precedenza non vengono modificate. Vedere "Aggiunta di un nuovo riquadro".

 **NOTA:**

- È possibile impostare la stessa impostazione mediante il programma Strumenti su Dell Printer Hub/Dell Printer Management Tool o Dell Printer Configuration Web Tool. Consultare la guida sul programma Strumenti o in "Dell™ Printer Configuration Web Tool".

Per specificare le impostazioni personalizzate:

- 1** Premere il pulsante  (**Informazioni**).
- 2** Toccare la scheda `Strumenti` → `Imp. predefinite` → `Predef. Copia`.
- 3** Selezionare la voce di menu desiderata.
Se la voce di menu desiderata non viene visualizzata, toccare  o  per scorrere lo schermo.
- 4** Selezionare l'impostazione desiderata o immettere il valore, quindi toccare `OK`.
- 5** Se necessario, ripetere i passaggi 3 e 4.

Scansione

NOTA:

- Se l'impostazione Controllo funzioni è impostata su **Sì** (password), è necessario inserire la password di quattro cifre per utilizzare la funzione. Se l'impostazione Controllo funzioni è impostata su **No**, la funzione è disabilitata e anche il menu non sarà visualizzato sullo schermo. Vedere "Controllo funzioni".

Panoramica di scansione

La stampante offre vari modi per eseguire la scansione dei documenti. Esistono due tipi di scansioni principali. Uno consiste nell'operare dalla stampante senza utilizzare il driver dello scanner, l'altro consiste nell'operare tramite computer utilizzando un software e il driver dello scanner.

L'illustrazione seguente mostra una panoramica per ciascun tipo di scansione.

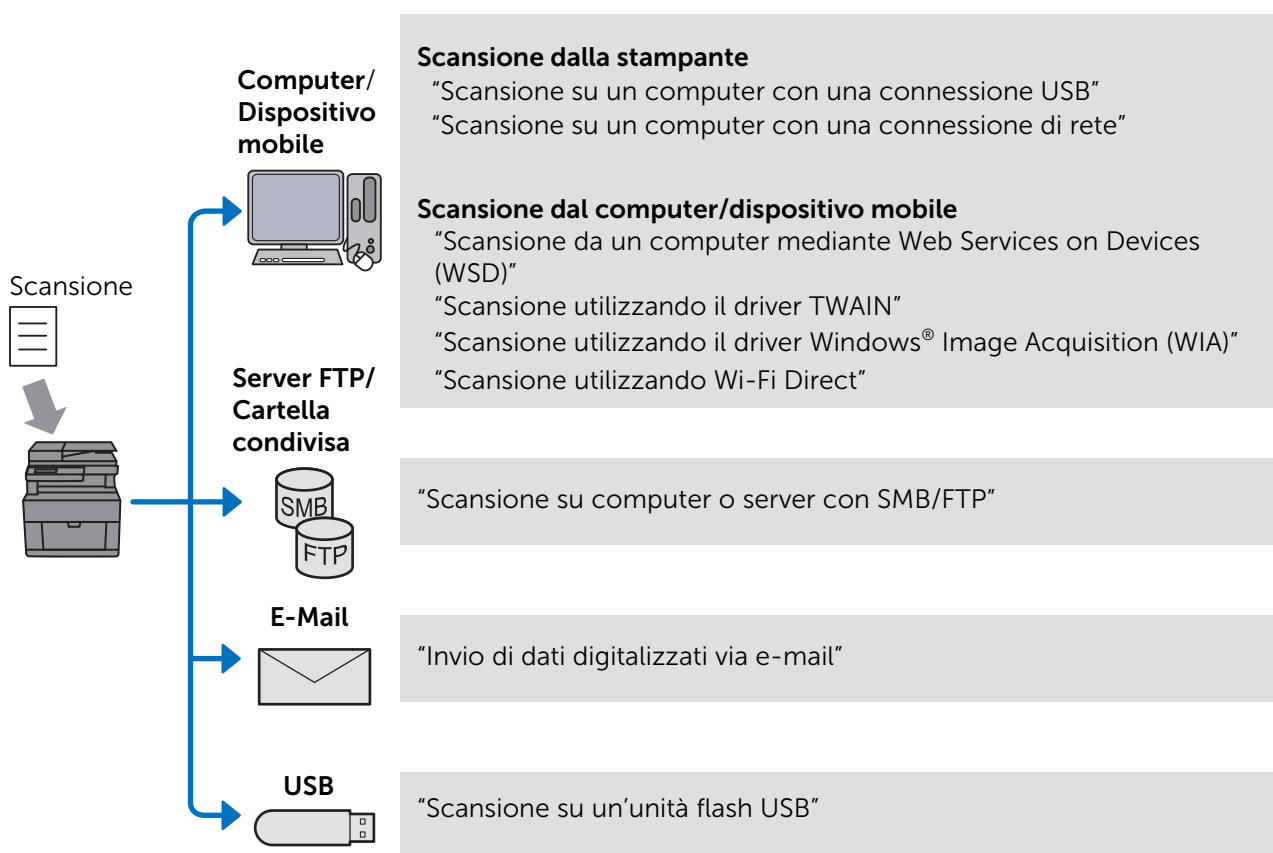

L'impostazione della risoluzione da utilizzare durante la scansione di un elemento dipende dal tipo di elemento e da come si prevede di utilizzare l'immagine o il documento dopo averlo acquisito sul computer. Per ottenere risultati ottimali utilizzare le seguenti impostazioni raccomandate.

Tipo	Risoluzione
Documenti	300 dpi bianco e nero o 200 dpi scala dei grigi o colore
Documenti di scarsa qualità o che contengono poco testo	400 dpi bianco e nero o 300 dpi scala dei grigi
Foto e immagini	100–200 dpi a colori o 200 dpi scala dei grigi

Tipo	Risoluzione
Immagini per una stampante a getto di inchiostro	150–300 dpi
Immagini per una stampante ad alta risoluzione	300–600 dpi

La scansione effettuata oltre le risoluzioni raccomandate può superare le capacità del programma. Per effettuare una scansione con risoluzione superiore a quella raccomandata, ridurre la dimensione dell'immagine visualizzandola in anteprima (o con una scansione preliminare) e ritagliando l'immagine prima della scansione.

Suggerimenti per una facile scansione in rete

- La scansione in rete con la funzione Scansione su computer è consigliata se non si ha familiarità con l'impostazione della scansione di rete perché assicura una procedura semplice e comoda. Per informazioni dettagliate vedere "Scansione su un computer con una connessione di rete".
- Prima di utilizzare la funzione Scans. in cartella di rete, configurare i dettagli di connessione alla rete utilizzando Editor rubrica indirizzi se non si ha familiarità con la configurazione mediante Dell Printer Configuration Web Tool.

L'Editor rubrica indirizzi consente di registrare i dettagli di destinazione della scansione sulla stampante.

Scansione su un computer con una connessione USB

È possibile inviare dati digitalizzati dal pannello operatore a un computer collegato tramite un cavo USB. Come impostazione predefinita, i dati digitalizzati sono salvati nella cartella **Documenti** con Windows® o sul desktop con OS X. Per modificare la posizione su cui salvare i dati, consultare "Modifica della posizione in cui salvare i dati digitalizzati".

NOTA:

- Per selezionare la funzione Scansione su computer dal pannello operatore, è necessario collegare il computer tramite porta USB. La connessione di rete non è supportata.
- Questa funzione è supportata sia da Windows® che da OS X

1 Caricare i documenti.

Vedere "Caricamento di documenti".

2 Premere il pulsante (**Home**).

3 Toccare → Scansione su computer.

4 Selezionare un computer.

Se il computer desiderato non è visualizzato, scorrere lo schermo.

5 Controllare e modificare le impostazioni di scansione.

Vedere "Scansione su computer".

6 Toccare Scansione.

Scansione su un computer con una connessione di rete

Se la stampante è collegata a un computer tramite la rete Scansione su computer che utilizza Web Services on Devices (WSD), è possibile inviare i dati digitalizzati a un computer.

NOTA:

- È necessario configurare la connessione utilizzando Web Services on Devices (WSD).
- I Web Services on Devices (WSD) sono supportati solo su Windows Vista®, Windows® 7, Windows® 8, Windows® 8.1 e Windows® 10.

Configurazione della stampante per la Scansione su Web Services on Devices (WSD)

Configurare la stampante e il computer per la connessione tramite Web Services on Devices (WSD).

Selezione di Impostazione stampante

Per utilizzare questo metodo di scansione, accertarsi che Web Services on Devices (WSD) sia abilitato sul pannello operatore della stampante oppure su Dell Printer Configuration Web Tool. Vedere "Impostazioni Porta" o "Protocolli".

Configurazione del computer

NOTA:

- Per Windows® 8, Windows® 8.1 e Windows® 10, il computer si collega automaticamente alla stampante tramite il protocollo Web Services on Devices (WSD). Non è necessario installare la stampante manualmente.

La procedura seguente utilizza Windows® 7 come esempio.

- 1 Fare clic su **Start** → **Computer** → **Rete**.
- 2 Fare clic con il pulsante destro sull'icona della stampante, quindi fare clic su **Installa**. La stampante viene collegata mediante Web Services on Devices (WSD).
- 3 Fare clic su **Start** → **Dispositivi e stampanti**.
- 4 Fare clic con il pulsante destro sull'icona della stampante, quindi fare clic su **Profili di scansione**.
- 5 Selezionare lo scanner, quindi fare clic su **Modifica**.
- 6 Specificare le varie impostazioni del profilo, compresa **Origine** in cui sono caricati i documenti.

Scansione e invio di immagini al computer

- 1 Caricare i documenti.
Vedere "Caricamento di documenti".
- 2 Premere il pulsante  (**Home**).

3 Toccare  → Scansione su computer.

 **NOTA:**

- è possibile specificare nel profilo di scansione se eseguire la scansione dal DADF o dal vetro documenti. Assicurarsi di specificare il profilo di scansione se si desidera eseguire la scansione del documento dal DADF.

4 Selezionare un computer.

Se il computer desiderato non è visualizzato, scorrere lo schermo.

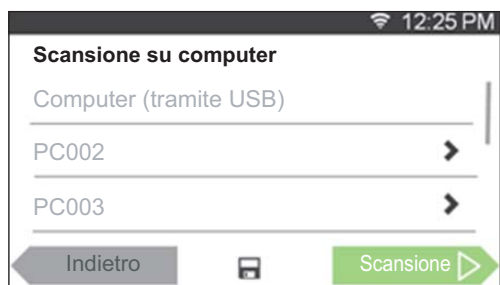

5 Specificare il tipo di scansione.

Se il tipo desiderato non è visualizzato, scorrere lo schermo.

Per informazioni dettagliate sul tipo di scansione, vedere "Scansione su computer".

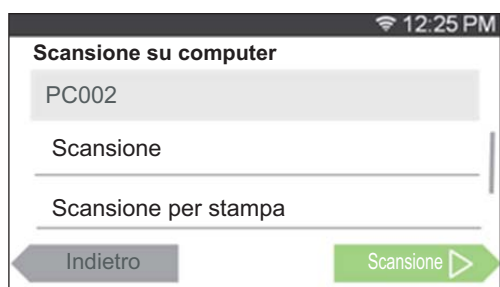

6 Toccare Scansione.

Modifica della posizione in cui salvare i dati digitalizzati

Utilizzare Dell Printer Hub (Dell H625cdw e Dell H825cdw) o Dell Printer Management Tool (Dell S2825cdn) per modificare la destinazione di uscita dei file di immagine ottenuti e per selezionare se aprire o meno i file di immagine utilizzando il programma correlato. Per informazioni dettagliate, vedere le domande frequenti su Dell Printer Hub o Dell Printer Management Tool.

 **NOTA:**

- Dell Printer Hub e Dell Printer Management Tool sono supportati in Windows® 7 o versioni successive.

Per aprire Dell Printer Hub o Dell Printer Management Tool:

La procedura seguente utilizza Windows® 7, Windows® 10 e OS X 10.10 come esempio.

Per Windows® 7:

Fare clic su **Start** → **Tutti i programmi** → **Stampanti Dell** → **Dell Printer Hub/Dell Printer Management Tool**.

Per Windows® 10:

Fare clic sul pulsante Start → **Dell Printer Hub/Dell Printer Management Tool**.

For OS X 10.10:

Fare clic su **Trova** → **Applicazioni** → **Dell** → **Dell Color Cloud Multifunction Printer - H625cdw/Dell Color Cloud Multifunction Printer - H825cdw/Dell Color Smart Multifunction Printer - S2825cdn**, quindi fare doppio clic su **Manager pulsante scansione**.

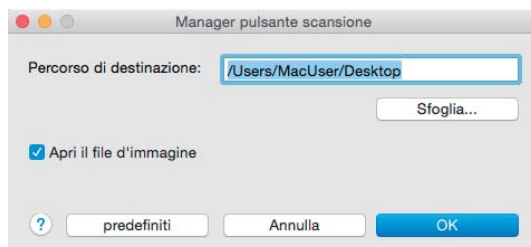

Scansione da un computer mediante Web Services on Devices (WSD)

Se la stampante è collegata a un computer tramite una rete che utilizza Web Services on Devices (WSD), è possibile eseguire la scansione dei documenti dal computer.

NOTA:

- Per eseguire la scansione dal computer utilizzando Web Services on Devices (WSD), è necessario configurare la connessione mediante Web Services on Devices (WSD).
- I Web Services on Devices (WSD) sono supportati solo su Windows Vista®, Windows® 7, Windows® 8, Windows® 8.1 e Windows® 10.

Operazioni preparatorie per la scansione dal computer

Le stesse operazioni preparatorie sono necessarie quando si utilizza la funzione Scansione su computer. Vedere "Scansione su un computer con una connessione di rete".

Scansione dal computer

La procedura seguente utilizza Windows® 7 e Windows® 10 come esempio.

- 1** Caricare i documenti.
Vedere "Caricamento di documenti".
- 2** Per Windows® 7:
Fare clic su **Start** → **Dispositivi e stampanti**.
Per Windows® 10:
Fare clic con il pulsante destro del mouse sul pulsante Start, quindi fare clic su **Pannello di controllo** → **Hardware e suoni** → **Dispositivi e stampanti**.
- 3** Fare clic con il pulsante destro del mouse sulla stampante, quindi selezionare **Start scan**.

- 4 Specificare le impostazioni necessarie per la scansione, quindi fare clic su **Scansione**.

 **NOTA:**

- quando si utilizza Windows Vista®, impiegare il software di disegno come Microsoft® Photo Gallery, selezionare la stampante connessa mediante Web Services on Devices (WSD), quindi avviare la scansione.

Scansione utilizzando il driver TWAIN

Con il driver TWAIN, è possibile importare le immagini digitalizzate in un software come Adobe® Photoshop®.

 **NOTA:**

- Sono supportate entrambe le connessioni, USB e di rete.
- Questa funzione è supportata su Windows® e Mac OS X 10.7 o versioni successive.
- Per controllare e impostare l'indirizzo IP della stampante o per impostare la password per la funzione Controllo funzioni quando Scansione su PC è impostato su Sì (password). Per informazioni dettagliate vedere "Gestione dello scanner".

La procedura seguente utilizza il tipico programma che supporta TWAIN come esempio.

- 1 Caricare i documenti.
Vedere "Caricamento di documenti".
- 2 Avviare il software grafico che supporta TWAIN, come Adobe® Photoshop®.
- 3 Selezionare lo scanner dal menu TWAIN nel software grafico, specificare le necessarie impostazioni, quindi avviare la scansione nella finestra come indicato di seguito.

Per informazioni dettagliate sul funzionamento del software grafico, consultare i manuali del software.

Per Windows®:

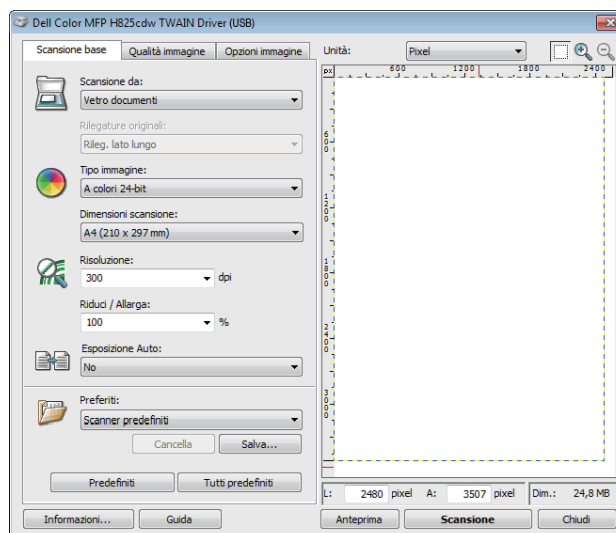

Per OS X:

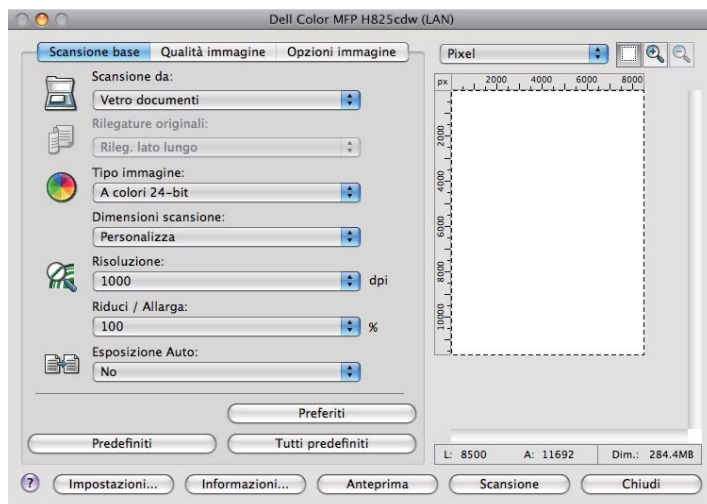

NOTA:

- l'immagine a schermo può variare in base al sistema operativo in uso.

Scansione utilizzando il driver Windows® Image Acquisition (WIA)

Windows® Image Acquisition (WIA) è uno dei componenti standard forniti da Microsoft Windows® XP e dai sistemi operativi successivi che funziona con fotocamere digitali e scanner. Diversamente dal driver TWAIN, il driver Windows® Image Acquisition (WIA) consente di sottoporre a scansione un'immagine e di manipolarla facilmente senza utilizzare software aggiuntivo.

Con il driver Windows® Image Acquisition (WIA) è possibile importare immagini digitalizzate in programmi Microsoft® come Windows® Photo Gallery e Microsoft® Paint.

NOTA:

- Sono supportate entrambe le connessioni USB e di rete, incluso Web Services on Devices (WSD).
- Il driver Windows® Image Acquisition (WIA) è supportato solo dai computer Windows®.
- Per controllare e impostare l'indirizzo IP della stampante o per impostare la password per la funzione Controllo funzioni quando Scansione su PC è impostato su Sì (password). Per informazioni dettagliate vedere "Gestione dello scanner".

Scansione di un'immagine dal software di elaborazione grafica

La procedura seguente utilizza Windows® 7 come esempio.

- 1 Caricare i documenti.
Vedere "Caricamento di documenti".
- 2 Avviare il software di disegno, ad esempio Microsoft® Paint for Windows®.

NOTA:

- Quando il sistema operativo è Windows Vista® o Windows Server® 2008, utilizzare Windows® Photo Gallery anziché Microsoft® Paint.
- Quando si utilizzano programmi che usano Windows® Image Acquisition (WIA) 2.0, come Fax e Scanner di Windows® su Windows Vista®, Windows® 7, Windows® 8 e Windows® 8.1 e Windows® 10, è possibile selezionare l'opzione **Alimentatore (Scansione di entrambi i lati)** per la scansione fronte/retro.

3 Fare clic su **Paint** → **Da scanner o fotocamera digitale**.

L'immagine seguente utilizza Dell H825cdw come esempio.

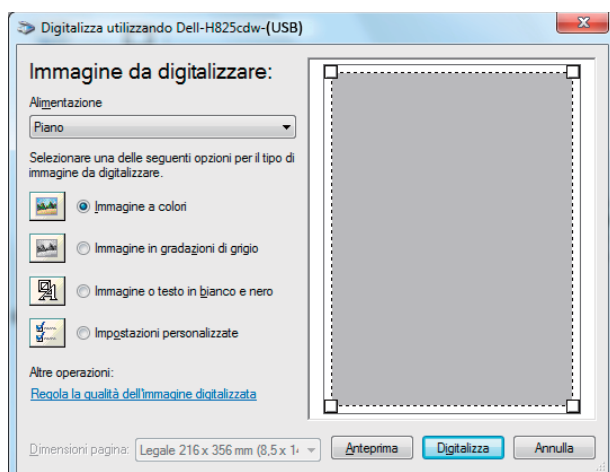

NOTA:

- l'immagine a schermo può variare in base al sistema operativo in uso.

4 Selezionare il tipo di immagine desiderato, quindi fare clic su **Regola la qualità dell'immagine digitalizzata**.

5 Fare clic sulle proprietà desiderate → **OK**.

6 Fare clic su **Scansione** → **Salva**.

Scansione utilizzando Wi-Fi Direct

Questa sezione fornisce informazioni per la scansione con Wi-Fi Direct. Wi-Fi Direct consente la connessione diretta di dispositivi mobili come computer, smartphone e tablet alla stampante tramite una rete Wi-Fi. Wi-Fi Direct consente di eseguire la scansione di documenti dai propri dispositivi mobili direttamente senza un punto di accesso o un router wireless.

Per effettuare configurazione e connessione utilizzando Wi-Fi Direct, vedere "Configurazione di Wi-Fi Direct".

NOTA:

- Wi-Fi Direct è disponibile sulla Dell H625cdw and Dell H825cdw.
 - Il numero massimo di dispositivi mobili che è possibile collegare tramite la rete Wi-Fi Direct è 3.
 - Non è possibile collegare il proprio dispositivo mobile a Internet tramite la rete Wi-Fi Direct della stampante.
 - A seconda del dispositivo mobile, il canale utilizzato per connettere tale dispositivo mobile alla stampante tramite Wi-Fi Direct potrebbe differire dal canale utilizzato dalla stampante per connettersi a una rete tramite la modalità Infrastruttura Wi-Fi. In tal caso, la connessione simultanea con Wi-Fi Direct e con la modalità Infrastruttura Wi-Fi potrebbe non funzionare correttamente.
 - La stampante collegata con Wi-Fi Direct supporta i seguenti protocolli; LPD, Port9100, WSD*, Bonjour (mDNS), SNMPv1/v2c, Dell Printer Configuration Web Tool, TWAIN, WIA, ICA.
- * WSD significa Web Services on Devices.

Scansione tramite Wi-Fi Direct

La procedura di scansione varia a seconda del dispositivo mobile e dell'applicazione in uso. Consultare il manuale in dotazione con il proprio dispositivo mobile o la propria applicazione.

Scansione su computer o server con SMB/FTP

È possibile eseguire la scansione e l'invio dei dati digitalizzati a una cartella condivisa su un computer o un server FTP.

NOTA:

- Questa funzionalità non richiede un driver di scansione di rete.

Panoramica

La funzionalità Scans. in cartella di rete consente di inviare i dati digitalizzati a un computer o a un server FTP.

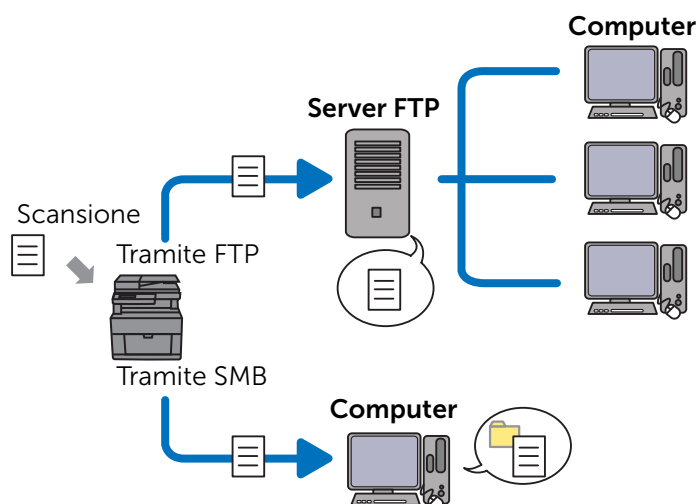

Sistemi operativi necessari:

Per FTP:

NOTA:

- Per informazioni sulla configurazione del servizio FTP, consultare il manuale in dotazione con il software.
- Windows Vista® supporta solo IPv4.
- Windows®
Windows Server®
Servizio FTP di Microsoft® Internet Information Services
- Mac OS X 10.7 o sistemi operativi successivi
Servizio FTP di Mac OS X

Per SMB:

Questa funzione è supportata su Windows Server® 2008 o versioni successive e Mac OS X 10.7 o versioni successive.

Panoramica scansione su server FTP

Di seguito è riportata la procedura di configurazione tipica per inviare dati digitalizzati a un server FTP:

- 1 Impostare Destinazione SMB/FTP nella rubrica.
Vedere "Impostazione di Destinazione SMB/FTP nella rubrica".
- 2 Inviare i dati digitalizzati sulla rete.
Vedere "Invio dei dati digitalizzati sulla rete".

Panoramica scansione verso una cartella condivisa utilizzando SMB

NOTA:

- La configurazione di Scans. in cartella di rete via SMB è eseguibile facilmente grazie all'utility Editor rubrica indirizzi in dotazione.
Per informazioni dettagliate su Editor rubrica indirizzi, vedere "Uso dell'Editor rubrica indirizzi".
- Inoltre è possibile eseguire la Scans. in cartella di rete utilizzando la funzione Web Services on Devices (WSD).
Per informazioni dettagliate sulla scansione mediante la funzione Web Services on Devices (WSD), vedere "Scansione su un computer con una connessione di rete" e "Scansione da un computer mediante Web Services on Devices (WSD)".

Di seguito è riportata la procedura di configurazione tipica per inviare dati digitalizzati a una cartella condivisa utilizzando SMB:

- 1 Impostare un account utente.
Vedere "Impostazione di un account utente (solo SMB)".
- 2 Creare una cartella condivisa.
Vedere "Creazione di una cartella condivisa (solo SMB)".
- 3 Impostare Destinazione SMB/FTP nella rubrica.
Vedere "Impostazione di Destinazione SMB/FTP nella rubrica".
- 4 Inviare i dati digitalizzati sulla rete.
Vedere "Invio dei dati digitalizzati sulla rete".

Impostazione di un account utente (solo SMB)

Per inviare dati digitalizzati a una cartella condivisa SMB, è necessario avere una cartella condivisa sul computer. Per creare una cartella condivisa, è necessario disporre di un account utente con una password valida.

Per Windows®:



Se l'account utente che si intende utilizzare non ha una password di accesso, impostare la password attenendosi alla procedura seguente.

Dopo aver controllato il nome utente e la password di accesso dell'account utente, passare a "Creazione di una cartella condivisa (solo SMB)".

La procedura seguente utilizza Windows® 7, Windows® 10 e OS X 10.10 come esempio.

Per Windows® 7:

- 1 Fare clic su **Start** → **Pannello di controllo** → **Account utenti e protezione per la famiglia** → **Account utenti** → **Crea una password per l'account**.
- 2 Aggiungere una password per l'account di accesso utente.

Per Windows® 10:

- 1 Fare clic con il pulsante destro del mouse sul pulsante Start, quindi fare clic su **Impostazioni**.
- 2 Fare clic su **Account** → **Opzioni di accesso** → **Aggiungi in Password**.
- 3 Aggiungere una password per l'account di accesso utente.

For OS X 10.10:

- 1 Fare clic su **Preferenze di sistema** → **Utenti e Gruppi** → **Cambia password**.
- 2 Immettere una password per l'account di accesso utente in **Nuova password**.
- 3 Immettere nuovamente la password in **Verifica**.

Creazione di una cartella condivisa (solo SMB)

Creare una cartella condivisa per archiviare i dati digitalizzati dalla stampante.

La procedura seguente utilizza Windows® 7, Windows® 10 e OS X 10.10 come esempio.

Per Windows® 7 e Windows® 10:

- 1 Creare una cartella nella directory desiderata sul computer.
Condivisione è utilizzato come esempio di nome di cartella in questa procedura.
- 2 Fare clic con il pulsante destro del mouse sulla cartella, quindi fare clic su **Proprietà**.

3 Fare clic sulla scheda **Condivisione** → **Condivisione avanzata**.

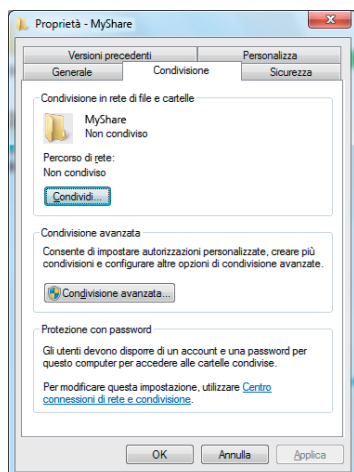

4 Selezionare la casella di controllo **Condividi la cartella**.

5 Immettere un nome condiviso nella casella **Nome condivisione**.

 **NOTA:**

- annotare questo nome condiviso in quanto dovrà essere utilizzato nella prossima procedura di impostazione.

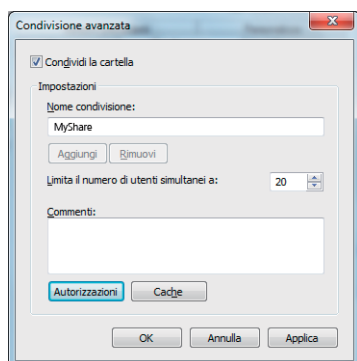

6 Fare clic su **Autorizzazioni** per creare un'autorizzazione scritta per la cartella.

7 Fare clic su **Aggiungi**.

8 Cercare il nome di accesso utente eseguendo una delle procedure seguenti:

- Fare clic su **Avanzate**, quindi cercare il nome di accesso utente.
- Immettere il nome di accesso utente nella casella di testo **Immettere i nomi degli oggetti da selezionare**, quindi fare clic su **Controlla nomi**.

Utente corrente è utilizzato come esempio di nome di accesso nell'illustrazione seguente.

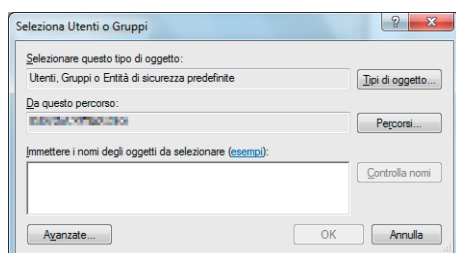

9 Fare clic su **OK**.

10 Fare clic sul nome di accesso utente appena immesso, quindi selezionare la casella di controllo **Controllo completo**.

Questo consente l'invio del documento in questa cartella.

 **NOTA:**

- non utilizzare **Everyone** come nome di accesso utente.

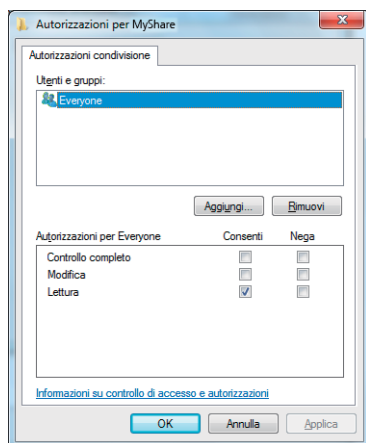

11 Fare clic su **OK**.

 **NOTA:**

- Per aggiungere sottocartelle, creare nuove cartelle nella cartella condivisa già creata. Per esempio:
Nome cartella: *Condivisione*, Nome cartella di secondo livello: *Foto*, Nome cartella di terzo livello: *Giovanni*
Nella directory a questo punto deve essere visibile *Condivisione\Foto\Giovanni*.

Una volta completata la creazione di una cartella condivisa, passare a "Impostazione di Destinazione SMB/FTP nella rubrica".

For OS X 10.10:

- 1 Creare una cartella nella directory desiderata sul computer.
Condivisione è utilizzato come esempio di nome di cartella.
- 2 Fare clic sulla cartella creata → **File** → **Informazioni**.
- 3 Selezionare la casella di controllo **Cartella condivisa**.
- 4 Aprire **Preferenze di sistema**, quindi fare clic su **Condivisione**.

- 5 Selezionare la casella di controllo **Condivisione file** e fare clic su **Opzioni**.
- 6 Selezionare **Condividi file e cartelle utilizzando SMB** e le caselle di controllo del nome account.
- 7 Fare clic su **Fine**.

Una volta completata la creazione di una cartella condivisa, passare a "Impostazione di Destinazione SMB/FTP nella rubrica".

Impostazione di Destinazione SMB/FTP nella rubrica

È possibile registrare nella Rubrica i dettagli di connessione per i server SMB e FTP utilizzando Dell Printer Configuration Web Tool oppure Editor rubrica indirizzi.

Prima di immettere le informazioni sulla destinazione, accertarsi di avere a disposizione l'indirizzo IP del computer. Vedere "Conferma dell'indirizzo IP del computer".

Una volta completata la registrazione delle informazioni sulla destinazione del server SMB o FTP, passare a "Invio dei dati digitalizzati sulla rete".

Conferma dell'indirizzo IP del computer

Eeguire la procedura seguente per controllare l'indirizzo IP del computer.

Per Windows®:

La procedura seguente utilizza Windows® 7/Windows® 10 come esempio.

- 1 Per Windows® 7:
Fare clic su **Start** → **Tutti i programmi** → **Accessori** → **Esegui**.
Per Windows® 10:
Fare clic con il pulsante destro del mouse sul pulsante Start, quindi fare clic su **Esegui**.
- 2 Immettere "**cmd**" nella casella di testo, quindi fare clic su **OK**.
Verrà visualizzata una finestra del prompt dei comandi.
- 3 Immettere `ipconfig`, quindi premere <Invio> sulla tastiera.
- 4 Annotare l'indirizzo IP.

Per OS X:

La procedura seguente utilizza OS X 10.10 come esempio.

- 1 Aprire **Preferenze di sistema**, quindi fare clic su **Rete**.
L'indirizzo IP è visualizzato in **Stato**.
- 2 Annotare l'indirizzo IP.

Utilizzo di Dell Printer Configuration Web Tool

- 1 Avviare Dell Printer Configuration Web Tool.
Vedere "Avvio di Dell Printer Configuration Web Tool".

2 Fare clic su **Rubrica**.

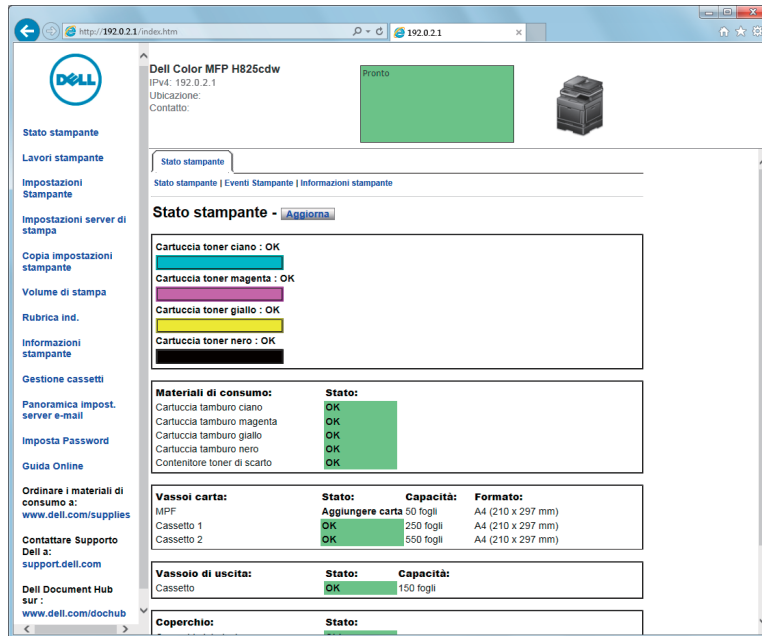

Se viene visualizzata una finestra di dialogo di accesso protetto, digitare il nome utente e la password.

NOTA:

- Il nome utente predefinito è "admin", mentre la password predefinita è lasciata in bianco (NULL).

3 Fare clic sulla scheda **Indirizzo server** → **Crea**.

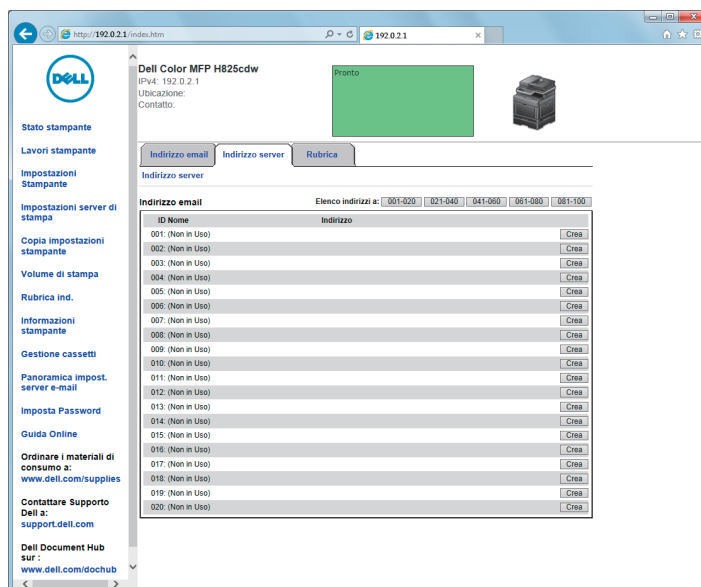

Viene visualizzata la pagina **Indirizzo Server**.

Indirizzo server

ID 01 (Nuova Registrazione)

Nome
ad es., CondivisionePersonale, Cartella condivisa

Tipo server FTP SMB
FTP(ftp://Server Address/Server Path)
SMB(\\Server Address\Share Name\Server Path)

Indirizzo Server
ad es., mioPC, XXX.XXX.XXX.XXX

Nome altri utenti
e.g. SMB(Share, Sharedfolder)

Percorso server
e.g. FTP(pub, pub/share), SMB(finance, finance\Peter, finance\Peter\Sales)

Numero porta server FTP (21, 5000 - 65535) , SMB (139, 445, 5000 - 65535)

Nome di accesso
e.g. FTP(anonymous, Peter), SMB(Peter, Domain\Peter)

Password di accesso

Conferma password

4 Immettere le informazioni come illustrato di seguito per compilare i campi.

Nome	Immettere un nome a scelta. Viene visualizzato come nome dell'indirizzo del server nella rubrica.
Tipo server	Selezionare FTP per inviare documenti a un server FTP. Selezionare SMB per inviare documenti a una cartella condivisa sul computer utilizzando il protocollo SMB (Server Message Block).
Indirizzo Server	Immettere il nome o l'indirizzo IP del server o del computer. Esempio: <ul style="list-style-type: none"> • Per FTP: Nome server: <i>abc.example.com</i> (abc: nome host, example.com: nome di dominio) Indirizzo IP: <i>192.0.2.1</i> • Per SMB: Nome computer: <i>abc</i> Indirizzo IP: <i>192.0.2.1</i>
Nome altri utenti	Immettere il nome della cartella condivisa. Vedere "Creazione di una cartella condivisa (solo SMB)". Solo per SMB. <ul style="list-style-type: none"> • Esempio: <i>Condividi, Convididcartella</i>
Percorso server	Immettere il percorso della sottocartella all'interno della cartella condivisa. Se non sono state create sottocartelle, lasciare questo campo vuoto. Quando si immette il percorso della sottocartella, accertarsi che la sottocartella sia già stata creata. Non immettere il nome della cartella condivisa. Esempio: Nome cartella condivisa: <i>Condivisione</i> , Nome cartella di secondo livello: <i>Foto</i> Immettere " Foto ". Se è stata creata una sottocartella all'interno di un'altra sottocartella, separare il nome di ciascuna sottocartella con una barra inversa (SMB) o con una barra (FTP). Esempio: Nome cartella condivisa: <i>Condivisione</i> , Nome cartella di secondo livello: <i>Foto</i> , Nome cartella di terzo livello: <i>Giovanni</i> <ul style="list-style-type: none"> • Per SMB immettere "Foto\Giovanni". • Per FTP immettere "Foto/Giovanni".

Numero porta server	Immettere il numero di porta del server. In caso di dubbi immettere il valore predefinito di 21 per FTP o 139 per SMB. Le porte disponibili sono: FTP: 21, 5000 - 65535 SMB: 139, 445, 5000 - 65535
Nome login	Immettere il nome dell'account utente per consentire l'accesso a una cartella condivisa sul computer o a un server FTP. <ul style="list-style-type: none"> • Per FTP: contattare l'amministratore di sistema. • Per SMB: nome di accesso Windows® specificato in "Impostazione di un account utente (solo SMB)".
Password login	Immettere la password corrispondente al nome di accesso riportato sopra. <ul style="list-style-type: none"> • Per FTP: contattare l'amministratore di sistema • Per SMB: non è possibile immettere una password vuota in Rete (Computer). Verificare di avere una password valida per l'account di accesso utente. Vedere "Impostazione di un account utente (solo SMB)".
Immettere nuovamente password	Reinserire la password.

5 Fare clic su **Applica nuove impostazioni**.

Uso dell'Editor rubrica indirizzi

La procedura seguente utilizza OS X 10.10 come esempio.

NOTA:

- In Windows®, è possibile gestire Editor rubrica indirizzi utilizzando la Casella degli strumenti di Dell Printer Hub e Dell Printer Management Tool. Vedere "Strumenti".

1 Fare clic su **Trova** → **Applicazioni** → **Dell** → **Dell Color Cloud Multifunction Printer - H625cdw/Dell Color Cloud Multifunction Printer - H825cdw/Dell Color Smart Multifunction Printer - S2825cdn**, quindi fare doppio clic su **Editor rubrica indirizzi**.

2 Eseguire una delle seguenti operazioni:

Fare clic su **Nuova (Rubrica indirizzi dispositivi)** → **Nuovo server**.

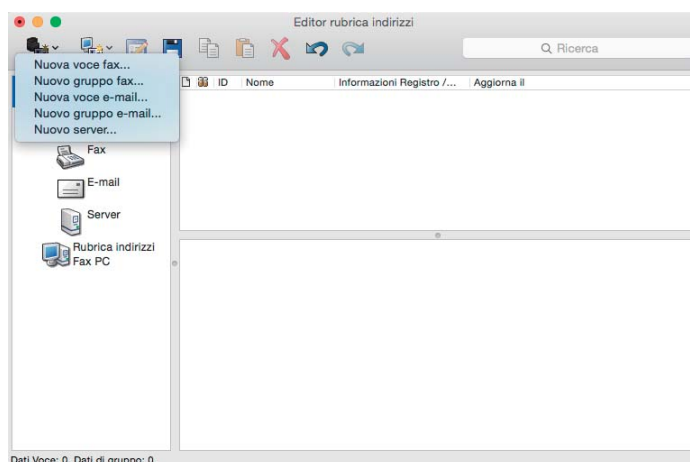

3 Immettere le informazioni come illustrato di seguito per compilare i campi.

Indirizzo Server - 001 :

Indirizzo ID : 1 Specifica numero indirizzo

Nome :

Tipo server : Computer Server

Nome server / Indirizzo IP :

Nome altri utenti :

Percorso :

Nome login :

Password login :

Conferma Password login :

Numero porta : 139 Utilizza Numero di porta predefinito

? Annulla OK

Nome	Immettere un nome a scelta. Viene visualizzato come nome dell'indirizzo del server nella rubrica.
Tipo server	Selezionare Computer per inviare documenti a una cartella condivisa sul computer utilizzando il protocollo SMB (Server Message Block). Selezionare Server per inviare documenti a un server FTP.
Nome server / Indirizzo IP	Immettere il nome o l'indirizzo IP del server o del computer. Esempio: <ul style="list-style-type: none">• Per il computer (SMB): Nome computer: <i>myhost</i> Indirizzo IP: <i>192.0.2.1</i>• Per Server (FTP): Nome server: <i>abc.example.com</i> (abc: nome host, example.com: nome di dominio) Indirizzo IP: <i>192.0.2.1</i>
Nome altri utenti	Immettere il nome della cartella condivisa. Vedere "Creazione di una cartella condivisa (solo SMB)". Solo per SMB. Esempio: <i>Condividi, Condividicartella</i>
Percorso	Immettere il percorso della sottocartella all'interno della cartella condivisa. Se non sono state create sottocartelle, lasciare questo campo vuoto. Quando si immette il percorso della sottocartella, accertarsi che la sottocartella sia già stata creata e non immettere il nome della cartella condivisa. Esempio: Nome cartella condivisa: <i>Condivisione</i> , Nome cartella di secondo livello: <i>Foto</i> Immettere " Foto ". Se è stata creata una sottocartella all'interno di un'altra sottocartella, separare il nome di ciascuna sottocartella con una barra inversa (SMB) o con una barra (FTP). Esempio: Nome cartella condivisa: <i>Condivisione</i> , Nome cartella di secondo livello: <i>Foto</i> , Nome cartella di terzo livello: <i>Giovanni</i> <ul style="list-style-type: none">• Per SMB immettere "Foto\Giovanni".• Per FTP immettere "Foto/Giovanni".

Nome login	Immettere il nome dell'account utente per consentire l'accesso a una cartella condivisa sul computer (SMB) o a un server FTP. <ul style="list-style-type: none"> • Per il computer (SMB): nome di accesso Windows® specificato nella procedura 1. • Per il server (FTP): contattare l'amministratore di sistema.
Password login	Immettere la password corrispondente al nome di accesso. <ul style="list-style-type: none"> • Per Computer (SMB): non è possibile immettere una password vuota in Rete (Computer). Verificare di avere una password valida per l'account di accesso utente. Vedere "Impostazione di un account utente (solo SMB)". • Per il server (FTP): contattare l'amministratore di sistema.
Conferma Password login	Reinserire la password.
Numero porta	Immettere il numero di porta del server. In caso di dubbi immettere il valore predefinito di 139 per il computer (SMB) e 21 per il server FTP. Le porte disponibili sono: Per il computer (SMB): 139, 445, 5000 - 65535 Per il server (FTP): 21, 5000 - 65535

4 Fare clic su **OK**.

Invio dei dati digitalizzati sulla rete

1 Caricare i documenti.

Vedere "Caricamento di documenti".

2 Premere il pulsante  (**Home**).

3 Toccare  → Scans. in cartella di rete.

4 Toccare l'indirizzo desiderato → **Fatto**.

Se l'indirizzo desiderato non è visualizzato, scorrere lo schermo.

5 Toccare  e verificare e modificare le impostazioni di scansione.

Vedere "Impostazioni di scansione".

6 Toccare Scansione.

Quando il documento è caricato sul vetro documenti, la schermata chiede se si desidera eseguire la scansione di un'altra pagina.

- Se si desidera eseguire la scansione di un'altra pagina, posizionare il documento, quindi toccare **Continua**.
- Se la scansione è conclusa, toccare **Fatto**.

Scansione su un'unità flash USB

La funzione Scansione su USB consente di archiviare i dati digitalizzati direttamente in un'unità flash USB collegata alla stampante, senza utilizzare il software.



Vedere "Unità Flash USB supportata".

Procedure

Per memorizzare i dati digitalizzati in un'unità flash USB, procedere come descritto di seguito:

NOTA:

- Se un'unità flash USB viene inserita prima nella porta USB anteriore, può comparire la schermata `Unità USB rilevata`. In questo caso selezionare `Scansione su USB` e passare al punto 6.

- 1 Caricare i documenti.
Vedere "Caricamento di documenti".
- 2 Premere il pulsante  (**Home**).
- 3 Inserire un'unità flash USB nella porta USB anteriore della stampante.
- 4 Toccare `Scansione su USB`.
- 5 Selezionare una cartella in cui salvare i dati digitalizzati.
Vedere "Specificare una cartella in cui salvare i dati digitalizzati".
- 6 Toccare  e verificare e modificare le impostazioni di scansione.
Vedere "Impostazioni di scansione".
- 7 Toccare `Scansione`.

ATTENZIONE:

- **Non rimuovere l'unità flash USB mentre la stampante accede all'unità. I dati nell'unità potrebbero esser distrutti oppure la stessa unità potrebbe danneggiarsi e diventare inutilizzabile.**

Quando il documento è caricato sul vetro documenti, la schermata chiede se si desidera eseguire la scansione di un'altra pagina.

- Se si desidera eseguire la scansione di un'altra pagina, posizionare il documento, quindi toccare `Continua`.
- Se la scansione è conclusa, toccare `Fatto`.

- 8 Rimuovere l'unità flash USB dalla stampante.

ATTENZIONE:

- **Accertarsi che la stampante non accesa all'unità flash USB.**

Specificare una cartella in cui salvare i dati digitalizzati

Per salvare i dati digitalizzati in una cartella nell'unità flash USB, specificare la cartella prima di eseguire la scansione.

- 1 Se nell'unità flash USB sono presenti cartelle, i nomi di queste cartelle sono visualizzati sul touch panel.
- 2 Selezionare una cartella in cui salvare i dati digitalizzati.

NOTA:

- La posizione di salvataggio predefinita è la directory radice dell'unità flash USB.
- non è possibile immettere il percorso di una cartella utilizzando il tastierino numerico.
- È possibile selezionare una qualsiasi cartella dell'unità flash USB ma non è possibile crearne una nuova in questa fase. È sempre necessario creare una nuova cartella prima di collegare l'unità flash USB alla stampante.

Se il nome dei dati digitalizzati esiste già nella cartella, la stampante genera automaticamente un nuovo nome di file per salvare i dati.

Invio di dati digitalizzati via e-mail

È possibile inviare direttamente i dati digitalizzati tramite un allegato e-mail utilizzando la funzione Scansione su email. Per l'invio di un'e-mail, è necessario disporre di un account e-mail, come l'account di posta aziendale o l'account fornito dal proprio fornitore di servizi Internet. Può essere utilizzato anche un account Gmail.

Le seguenti procedure sono necessarie per la configurazione della funzione Scansione su email:

- 1 "Raccolta delle informazioni necessarie relative al proprio account e-mail"
- 2 "Impostazione dell'indirizzo server DNS"
- 3 "Impostazione delle informazioni necessarie ad accedere al server di posta"

Raccolta delle informazioni necessarie relative al proprio account e-mail

Per inviare un'e-mail dalla propria stampante, è necessario disporre delle seguenti informazioni:

- Informazioni dell'account e-mail (account utente)
- Informazioni server e-mail

NOTA:

- Per ottenere informazioni sul proprio account e-mail o sul server e-mail, rivolgersi all'amministratore di rete o al fornitore di servizi Internet.
- Quando la stampante è connessa alla rete tramite un server proxy, potrebbe non essere in grado di inviare l'e-mail. In questo caso, contattare il proprio amministratore di rete.
- Quanto descritto di seguito rimane valido finché non cambiano le informazioni dell'account. Non sarà necessario eseguire nuovamente le impostazioni ogni volta che verrà inviata un'e-mail.

Impostazione dell'indirizzo server DNS

Per impostare l'indirizzo server DNS sulla propria stampante, attenersi alla procedura riportata di seguito:

- 1 Avviare Dell Printer Configuration Web Tool.
Vedere "Avvio di Dell Printer Configuration Web Tool".
- 2 Fare clic su **Impostazioni server di stampa** → scheda **Impostazioni server di stampa** → **TCP/IP**.
- 3 Eseguire una delle seguenti operazioni:
 - Se si utilizza DHCP per l'impostazione TCP/IP della stampante:
Selezionare la casella di controllo **Abilita** per **Ottieni Indirizzo server DNS da DHCP** in **DNS**.
 - Se si imposta il TCP/IP manualmente:
Impostare l'**Indirizzo server DNS manuale** in **DNS**.
- 4 Fare clic su **Applica nuove impostazioni**.

Impostazione delle informazioni necessarie ad accedere al server di posta

Per far sì che la stampante invii un'e-mail, attenersi alla procedura riportata di seguito:

- 1 Avviare Dell Printer Configuration Web Tool.
Vedere “Avvio di Dell Printer Configuration Web Tool”.
- 2 Fare clic su **Impostazioni server di stampa** → **Server e-mail**.
- 3 Impostare le informazioni del server di posta nel modo seguente:

 **NOTA:**

- In questa procedura vengono utilizzate come esempio le impostazioni server per un account Gmail. Le impostazioni server sono diverse per ogni tipo di servizio e-mail.
- Le informazioni relative all’account Gmail sono aggiornate a giugno 2015. Per informazioni aggiornate visitare la home page di Gmail.

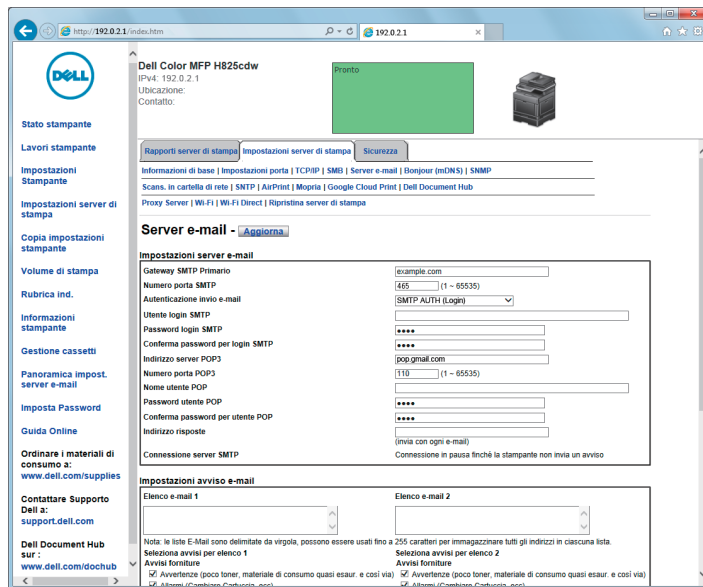

- a Nella casella di testo **Gateway SMTP Primario** impostare il gateway SMTP primario.
Ad esempio: *smtp.gmail.com*
- b Nella casella di testo **Numero porta SMTP** inserire il numero di porta SMTP.
Deve essere 25, 465, 587 o compreso tra 5000 e 65535.
Esempio: *465*
- c Nell’elenco a discesa **Autenticazione invio e-mail**, specificare il metodo di autenticazione per le e-mail in uscita.
Esempio: *SMTP AUTH (Login)*
- d Nella casella di testo **Utente login SMTP** impostare l’utente login SMTP.
Possono essere utilizzati un massimo di 63 caratteri alfanumerici, punti, trattini, trattini bassi e il simbolo at (@). Se si specifica più di un indirizzo, separarli utilizzando le virgole.
Esempio: *abc@gmail.com*

 **NOTA:**

- Non si consiglia di condividere un account e-mail personale con altri per la funzione Scansione su email della stampante. Utilizzare invece un account e-mail dedicato per la funzione Scansione su email.
- e Nella casella di testo **Password login SMTP** impostare la password dell’account SMTP.

È possibile inserire fino a 31 caratteri alfanumerici.

- f** Nella casella di testo **Reinserisci password per login SMTP** inserire nuovamente la password di accesso per confermarla.
- g** Eseguire una delle seguenti operazioni:
- Se nell'elenco a discesa di **Autenticazione invio e-mail** non è stato selezionato **POP prima di SMTP (standard)** o **POP prima di SMTP (APOP)**, passare al punto h.
 - Se nell'elenco a discesa di **Autenticazione invio e-mail** è stato selezionato **POP prima di SMTP (standard)** o **POP prima di SMTP (APOP)**, immettere quanto segue:
 - Nella casella di testo **Indirizzo server POP3**, inserire l'indirizzo del server POP3 di pop.gmail.com o come nome host DNS utilizzando fino a 63 caratteri.
 - Nella casella di testo **Numero porta POP3** immettere il numero della porta del server POP3. Questo valore deve essere uguale a 110 oppure compreso tra 5000 e 65535.
 - Nella casella di testo **Nome utente POP** impostare il nome utente dell'account POP3. Possono essere utilizzati un massimo di 63 caratteri alfanumerici, punti, trattini, trattini bassi e il simbolo at (@). Se si specifica più di un indirizzo, separarli utilizzando le virgole.
 - Nella casella di testo **Password utente POP** inserire la password dell'account POP3. Utilizzare un massimo di 31 caratteri alfanumerici.
 - Nella casella di testo **Reinserisci password per utente POP** inserire nuovamente la password utente POP per confermarla.
- h** Nella casella di testo **Indirizzo risposte** inserire l'indirizzo e-mail per le risposte inviato con ogni **Avviso e-mail**.

4 Fare clic su **Applica nuove impostazioni**.

- Se SSL/TLS non è utilizzato o se **Invalid**, **POP prima di SMTP (standard)** o **POP prima di SMTP (APOP)** è selezionato per **Autenticazione invio e-mail**, le impostazioni del server di posta sono complete.
- Se per **Autenticazione invio e-mail** è selezionata l'autenticazione SMTP e se per comunicare con il server SMTP viene utilizzata la crittografia SSL/TLS, è necessario impostare il tipo SSL/TLS in **Comunicazione SMTP – SSL/TLS** di **SSL/TLS** nella scheda **Sicurezza**. Passare al punto 5.

NOTA:

- Per inviare un'e-mail tramite Gmail, impostare il tipo SSL/TLS su **SSL/TLS** in **Comunicazione SMTP – SSL/TLS** di **SSL/TLS** nella scheda **Sicurezza**.

5 Fare clic sulla scheda **Sicurezza** → **SSL/TLS**.

6 Selezionare un tipo SSL/TLS dall'elenco **Comunicazione SMTP - SSL/TLS**.

NOTA:

- Per utilizzare un account Gmail, selezionare **SSL/TLS**.

7 Fare clic su **Applica nuove impostazioni**.

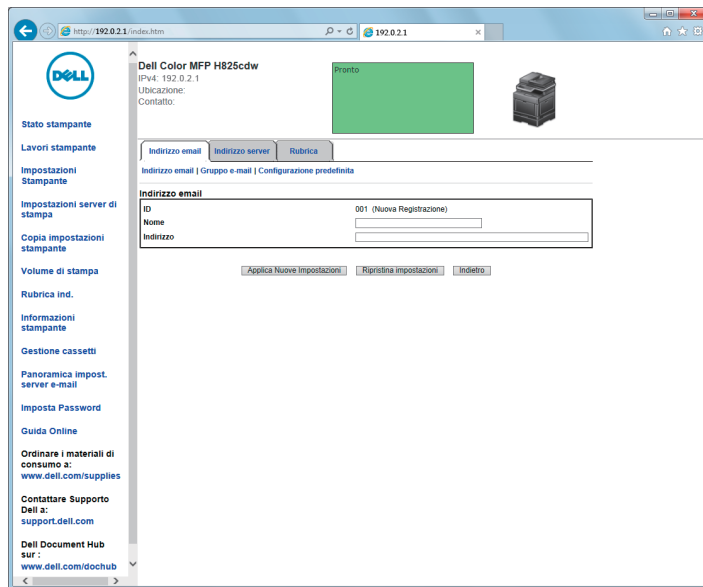

Registrazione di un indirizzo e-mail di destinazione nella rubrica indirizzi

- 1 Avviare Dell Printer Configuration Web Tool.
Vedere "Avvio di Dell Printer Configuration Web Tool".
- 2 Fare clic su **Rubrica** → scheda **Indirizzo e-mail** → **Crea**.
Viene visualizzata la pagina **Indirizzo email** per la registrazione di un nuovo indirizzo.



- 3 Immettere quanto segue:
 - Nome
 - Indirizzo
- 4 Fare clic su **Applica nuove impostazioni**.

Invio di un'e-mail con i dati sottoposti a scansione

- 1 Premere il pulsante  (**Home**).
- 2 Toccare  → Scansione su email.
- 3 Specificare un destinatario eseguendo una delle procedure seguenti:
 - Se si desidera immettere un indirizzo e-mail direttamente:
 - a Toccare la casella di testo *Inserisci indirizzo destinatario*.
 - b Immettere l'indirizzo utilizzando la tastiera.
 - c Toccare **Fatto**.È possibile rimuovere o modificare il destinatario toccando **+** e il destinatario specificato.
 - Se si desidera scegliere tra i seguenti tipi di rubriche:
 - a Toccare *Rubrica ind.*
 - b Selezionare un destinatario eseguendo una delle procedure seguenti:
 - Toccare *Singoli* per selezionare un indirizzo e-mail registrato nella rubrica indirizzi.

- Toccare **Gruppi** per selezionare un gruppo e-mail registrato nella rubrica indirizzi.
 - Toccare **Rubrica indirizzi di rete** per ricercare un indirizzo e-mail nella rubrica indirizzi del server LDAP.
- Vedere "Invio di un'e-mail con dati scansionati utilizzando la Rubrica indirizzi server e-mail".

c Toccare **Fatto**.

È possibile rimuovere o visualizzare informazioni sul destinatario oppure impostare l'e-mail in Ccn toccando + e il destinatario specificato.

4 Toccare **Mittente**, quindi specificare l'indirizzo e-mail del mittente eseguendo una delle procedure seguenti:

- Se si desidera immettere un indirizzo e-mail direttamente:
 - a** Toccare **Tastiera**.
 - b** Immettere l'indirizzo utilizzando la tastiera.
 - c** Toccare **Fatto**.
- Se si desidera scegliere dalla rubrica indirizzi:
 - a** Toccare **Rubrica ind..**
 - b** Selezionare un indirizzo e-mail registrato nella rubrica indirizzi.
 - c** Toccare **Fatto**.
- Se si desidera scegliere dalla rubrica indirizzi server:

Vedere "Invio di un'e-mail con dati scansionati utilizzando la Rubrica indirizzi server e-mail".

 **NOTA:**

- Per informazioni dettagliate sulla rubrica indirizzi e sulla rubrica del server, vedere "Uso della Rubrica indirizzi e della Rubrica."
- Per ulteriori informazioni su **Rubrica indirizzi di rete**, consultare "Utilizzo della rubrica del server e della rubrica indirizzi del server".
- Prima di poter selezionare **Rubrica ind..**, è necessario registrare gli indirizzi e-mail.

5 Toccare  e verificare e modificare le impostazioni di scansione.
Vedere "Impostazioni di scansione".

6 Toccare **Invia**.

Quando il documento è caricato sul vetro documenti, la schermata chiede se si desidera eseguire la scansione di un'altra pagina.

- Se si desidera eseguire la scansione di un'altra pagina, posizionare il documento, quindi toccare **Continua**.
- Se la scansione è conclusa, toccare **Fatto**.

Gestione dello scanner

È possibile selezionare la porta collegata al computer oppure impostare la password per lo scanner dal driver TWAIN.

Aprire l'applicazione che supporta TWAIN, quindi fare clic su **Impostazioni** nella finestra di scansione.

Impostazioni Porta

Quando la stampante è collegata al computer direttamente tramite un cavo USB, selezionare **USB**.

Quando la stampante è collegata alla rete, selezionare **Rete**. Immettere l'indirizzo IP o il nome host della stampante nella casella di testo **Indirizzo IP o Nome host**, quindi fare clic su **OK**.

Quando la stampante è collegata alla rete

Quando si utilizza il protocollo DHCP per l'impostazione TCP/IP per la stampante, è possibile che occasionalmente il software di acquisizione delle immagini non riesca a trovare lo scanner a causa del cambiamento dell'indirizzo IP assegnato alla stampante. In questo caso, controllare l'indirizzo IP della stampante, quindi collegare lo scanner specificando l'indirizzo IP.

In Windows® è possibile controllare l'indirizzo IP della stampante utilizzando Dell Printer Hub o Dell Printer Management Tool. In Dell Printer Hub, selezionare la stampante da **Mie stampanti**, quindi fare clic su **Informazioni stampante** nella parte sinistra della schermata. In Dell Printer Management Tool, selezionare la stampante visualizzata come predefinita oppure un'altra stampante presente nell'elenco a discesa in alto a destra nella schermata, quindi fare clic su **Informazioni stampante** sulla sinistra.

Ricerca dello scanner

Nella scheda **Impostazioni porta**, è possibile cercare gli scanner in rete e selezionare quello desiderato tra gli scanner rilevati.

Cerca tutti gli scanner in rete (solo Windows®)	Selezionare per cercare gli scanner presenti nella rete.
Elenco scanner	Visualizza un elenco di scanner rilevati.
Cerca ancora	Fare clic per cercare gli scanner presenti nella rete.
Criteri di ricerca (solo Windows®)	Fare clic per visualizzare la finestra di dialogo Criteri di ricerca per l'impostazione delle condizioni di ricerca. Vedere "Finestra di dialogo Criteri di ricerca (solo Windows®)".

Finestra di dialogo Criteri di ricerca (solo Windows®)

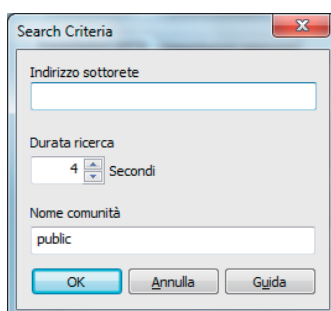

Indirizzo sottorete	Immettere l'indirizzo della sottorete. <ul style="list-style-type: none">• IPv4: indirizzo Broadcast quale <i>192.0.2.1</i>• IPv6: indirizzo Multicast quale <i>2001:db8::</i>
Durata ricerca	Consente di specificare un periodo di tempo per la ricerca di uno scanner.

Nome Comunità

Consente di immettere il nome della comunità SNMPv1/v2. Il nome predefinito della comunità è "public".

Impostazione della password

Nella scheda **Impostazioni password**, è possibile immettere la password impostata per lo scanner che consente di accedere dal computer alla stampante.

Per Windows®:

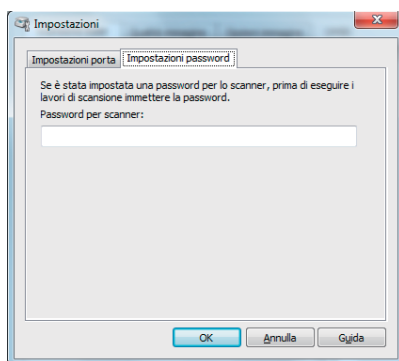

Per OS X:

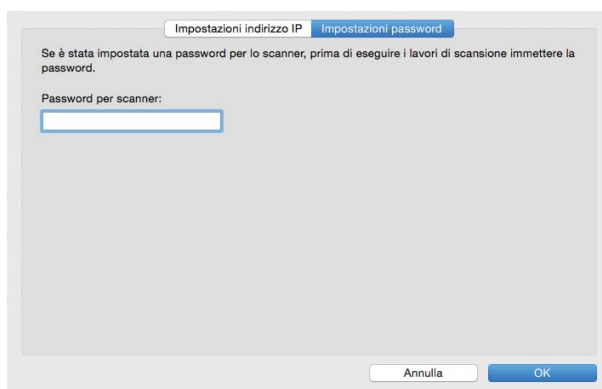



Password per scanner

Immettere la password.

Modifica delle impostazioni di scansione predefinite

NOTA:

- È possibile configurare la stessa impostazione utilizzando Dell Printer Configuration Web Tool. Vedere "Dell™ Printer Configuration Web Tool".

- 1 Premere il pulsante  (**Informazioni**).
- 2 Toccare la scheda **Strumenti** → **Imp. predefinite** → **Predef. Scansione**.
- 3 Selezionare la voce di menu desiderata.
Se la voce di menu desiderata non viene visualizzata, toccare  o  per scorrere lo schermo.
- 4 Selezionare l'impostazione desiderata o immettere il valore, quindi toccare **OK**.
- 5 Se necessario, ripetere i passaggi 3 e 4.

Invio di fax

NOTA:

- Se l'impostazione Controllo funzioni è impostata su **Sì** (password), è necessario inserire la password di quattro cifre per utilizzare la funzione. Se l'impostazione Controllo funzioni è impostata su **No**, la funzione è disabilitata e il menu è visualizzato in grigio. Vedere "Controllo funzioni".

Impostazioni iniziali

Per utilizzare la funzione fax, è necessario eseguire le impostazioni iniziali.

Se le impostazioni iniziali per fax sono già state eseguite quando si accende per la prima volta la stampante, è possibile saltare questa procedura. Vedere "Configurazione delle impostazioni iniziali sul pannello operatore".

Se le impostazioni iniziali per fax non sono state eseguite, è possibile farlo mediante Dell Printer Easy Install o il pannello operatore.

Specifiche delle impostazioni fax iniziali con Dell Printer Easy Install

- 1 Inserire il disco *Software and Documentation* nel computer.
- 2 Fare clic su **Menu principale**.
- 3 Fare clic su **Modifica**.



4 Fare clic su **Configurare le impostazioni Fax** → **Avanti**.

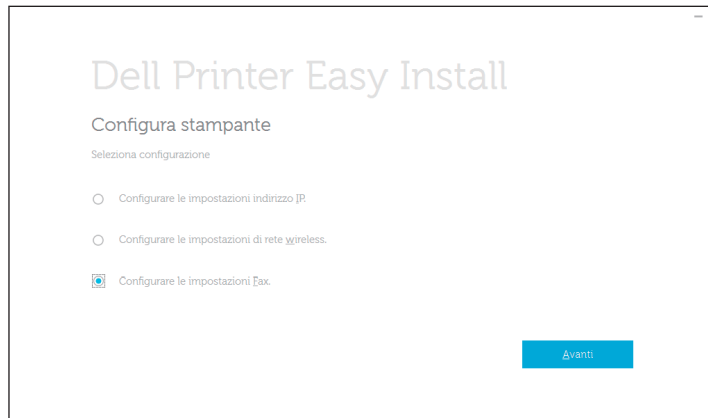

5 Attenersi alle istruzioni visualizzate.

Specifica delle impostazioni fax iniziali tramite il pannello operatore

Per configurare le impostazioni fax manualmente dal pannello operatore, impostare i menu seguenti.



NOTA:

- È possibile configurare la stessa impostazione mediante Dell Printer Configuration Web Tool. Vedere "Dell™ Printer Configuration Web Tool".
- Se Contr. blocco pann. è impostato su Abilita, immettere la password quando si immette Impostazioni ammin.. Vedere "Blocco pannello".
- Numero fax, Paese, Nome intest. Fax e Tipo di linea:

Dal pulsante  (**Informazioni**) → Strumenti scheda → Impostazioni ammin. → Impostazioni fax → Impostazioni linea fax

Se si utilizza l'opzione DRPD, è possibile impostare Modello DRPD qui.

NOTA:

- Quando si configura l'impostazione del Paese, vengono inizializzate le impostazioni a essa pertinenti.
- Modo ricezione:
Dal pulsante  (**Informazioni**) → Strumenti scheda → Impostazioni ammin. → Impostazioni fax → Predef. ingresso
- Toni/Impulsi:
Dal pulsante  (**Informazioni**) → Strumenti scheda → Impostazioni ammin. → Impostazioni fax → Predef. trasmissione

Per informazioni dettagliate su ciascun menu, vedere "Impostazioni fax".

Modifica delle impostazioni fax

- 1 Premere il pulsante  (**Informazioni**).
- 2 Toccare la scheda Strumenti → Impostazioni ammin. → Impostazioni fax.
Se Contr. blocco pann. è impostato su Abilita, immettere la password.
Vedere "Blocco pannello".





- 3 Selezionare il menu desiderato.
- 4 Selezionare l'impostazione desiderata o specificare un valore.
Per specificare un valore, toccare – o + oppure utilizzare il tastierino numerico o la tastiera.
- 5 Toccare OK.
- 6 Se necessario, ripetere i passaggi da 3 a 5.

Per le opzioni disponibili, vedere "Impostazioni fax".

Invio di un fax

Dalla stampante è possibile inviare fax. È anche possibile trasferire dati da inviare per fax direttamente da un computer con il sistema operativo Microsoft® Windows® o Macintosh.

Invio di un fax dalla memoria

- 1 Caricare i documenti.
Vedere "Caricamento di documenti".
 - 2 Premere il pulsante  (**Home**).
 - 3 Toccare  → FAX.
 - 4 Toccare  e verificare e modificare le impostazioni fax.
Vedere "Impostazioni fax".
Per ritornare alla schermata precedente, toccare **Indietro**.
 - 5 Immettere o selezionare un numero fax eseguendo una delle operazioni seguenti:
 - Per immettere un numero fax direttamente.
 - a Toccare la casella di testo **Immetti numero**.
 - b Immettere il numero utilizzando la tastiera.
 - c Toccare **Fatto**.
 - Per selezionare dalla rubrica:
 - a Toccare **Rubrica**.
 - Toccare **Singoli** per selezionare un singolo numero fax.
 - Toccare **Gruppi** per selezionare un numero di composizione di gruppo.
 - Toccare **Rubrica di rete** per cercare e selezionare un numero fax dal server LDAP.
Vedere "Invio di un fax utilizzando la Rubrica indirizzi server fax".
 - b Toccare **Fatto**.
-  **NOTA:**
- Per informazioni dettagliate sulla rubrica indirizzi e sulla rubrica del server, vedere "Uso della Rubrica indirizzi e della Rubrica".
 - Per ulteriori informazioni su **Rubrica di rete**, consultare "Utilizzo della rubrica del server e della rubrica indirizzi del server".
 - Il numero di fax deve essere registrato prima di poter selezionare **Rubrica ind.**.
- Per selezionare dalla composizione veloce:
 - a Toccare **Comp. rapida**.

- b** Immettere il numero di composizione veloce mediante il tastierino numerico.
- c** Toccare **Fatto**.

È possibile aggiungere più numeri fax toccando +.

6 Toccare **Invia**.

NOTA:

- Per annullare il processo fax, toccare **Arresta** in qualsiasi momento mentre si invia il fax. Quando il documento è caricato sul vetro documenti, nella schermata viene visualizzato un messaggio che chiede se segue un'altra pagina.

- Se si desidera collocare un nuovo documento, sostituire il documento con uno nuovo, quindi toccare **Continua**.
- Una volta completato il caricamento dei documenti, toccare **Fatto**.

La stampante inizia a comporre il numero e invia il fax quando l'apparecchio fax remoto è pronto.

Invio di un fax manualmente

1 Caricare i documenti.

Vedere "Caricamento di documenti".

2 Premere il pulsante (**Home**).

3 Toccare → **FAX**.

4 Toccare e verificare e modificare le impostazioni fax.

Vedere "Impostazioni fax".

5 Toccare **Agganciato**.

6 Immettere il numero di fax del destinatario tramite il tastierino numerico.

È inoltre possibile selezionare il destinatario utilizzando il numero di composizione rapida o la rubrica indirizzi. Vedere "Composizione automatica".

7 Toccare **Invia**.

NOTA:

- Per annullare il processo fax, toccare **Arresta** in qualsiasi momento mentre si invia il fax. Quando il documento è caricato sul vetro documenti, nella schermata viene visualizzato un messaggio che chiede se segue un'altra pagina.

- Se si desidera collocare un nuovo documento, sostituire il documento con uno nuovo, quindi toccare **Continua**.
- Una volta completato il caricamento dei documenti, toccare **Fatto**.

Conferma delle trasmissioni

Quando l'ultima pagina del documento è stata inviata, la stampante emana un segnale acustico e torna in modalità standby.

Se qualcosa non funziona durante l'invio del fax, sul touch panel appare il messaggio di errore.

Se si riceve un messaggio di errore, toccare **Chiudi** per eliminare il messaggio e rimandare il documento.

È possibile impostare la stampante per stampare un rapporto di conferma dopo ogni trasmissione fax. Vedere "Trasmetti fax".

Ricomposizione automatica

Se il numero è occupato o non c'è risposta quando si invia un fax, la stampante ricompone il numero a intervalli di un minuto per un numero di tentativi impostato nelle impostazioni di ricomposizione.

Per informazioni dettagliate su come cambiare l'intervallo di tempo tra le ricomposizioni e i tentativi di ricomposizione, vedere "Impostazioni fax".

NOTA:

- La stampante non ricompone un numero quando si invia un fax manualmente.

Invio di un fax differito

La modalità di invio ritardato può essere utilizzata per salvare i dati digitalizzati da trasmettere a un'ora specificata per sfruttare le tariffe telefoniche più basse per comunicazioni interurbane.

Dopo avere attivato la modalità di invio ritardato, la stampante memorizza tutti i documenti da mandare per fax e li invia all'ora specificata.

Dopo avere inviato i fax con invio ritardato, i dati in memoria vengono cancellati.

1 Caricare i documenti.

Vedere "Caricamento di documenti".

2 Premere il pulsante (**Home**).

3 Toccare → FAX.

4 Toccare e verificare e modificare le impostazioni fax.

Vedere "Impostazioni fax".

5 Nella schermata *Impostazioni fax* toccare *Invio differito*.

6 Selezionare la casella di testo *Sì*.

7 Specificare il tempo di inizio toccando - o +, quindi toccare **OK**.

8 Toccare *Indietro*.

9 Immettere il numero di fax del destinatario tramite il tastierino numerico.

È inoltre possibile selezionare il destinatario utilizzando il numero di composizione rapida o la rubrica indirizzi. Vedere "Ricomposizione automatica".

10 Toccare *Invia*.

Quando il documento è caricato sul vetro documenti, nella schermata viene visualizzato un messaggio che chiede se segue un'altra pagina.

- Se si desidera collocare un nuovo documento, sostituire il documento con uno nuovo, quindi toccare *Continua*.
- Una volta completato il caricamento dei documenti, toccare *Fatto*.

La scansione inizia e i dati vengono memorizzati in modo da essere inviati a un'ora specificata.

 **NOTA:**

- Se si riavvia la stampante, i documenti in memoria vengono inviati non appena la stampante viene attivata.
- Se l'ora di avvio specificata coincide con i periodi di tempo dell'intervallo di disponibilità o della funzione fax, la stampante non può inviare il fax differito all'ora specificata. Per informazioni dettagliate sul tempo disponibile e la funzione fax, consultare "Imposta interv. Disponib" e "Controllo funzioni".

Invio di un fax direttamente da un computer

È possibile inviare un fax direttamente dal computer utilizzando il driver.

 **NOTA:**

- con Direct Fax è possibile inviare solo fax in bianco e nero.
- Se l'ora di avvio specificata coincide con i periodi di tempo dell'intervallo di disponibilità o della funzione fax, la stampante non può inviare il fax differito all'ora specificata. Per informazioni dettagliate sul tempo disponibile e la funzione fax, consultare "Imposta interv. Disponib" e "Controllo funzioni".

Panoramica

Le immagini seguenti utilizzano Dell H825cdw come esempio.

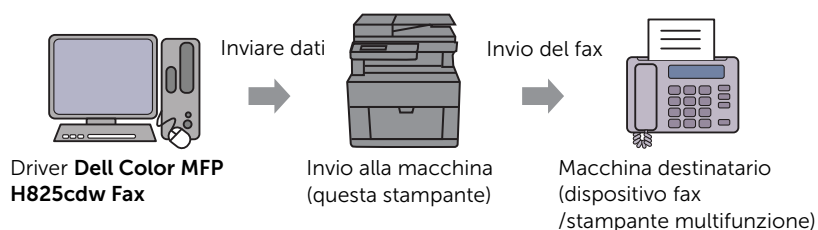

Procedimento

 **NOTA:**

- I nomi delle finestre di dialogo e dei pulsanti possono essere diversi da quelli dati nella seguente procedura in base al programma utilizzato.
- per utilizzare questa funzione, è necessario installare il driver del fax. Per Windows®, vedere "Installazione del software per i computer Windows®". Per OS X, vedere "Installazione di driver di stampa e software".

La procedura seguente utilizza Dell H825cdw come esempio.

- 1 Aprire il file che si desidera inviare via fax.
- 2 Aprire la finestra di dialogo di stampa nel programma.
- 3 Selezionare **Dell Color MFP H825cdw Fax** → **Preferenze** per Windows® o **FAX Setting** per OS X.

Per Windows®:

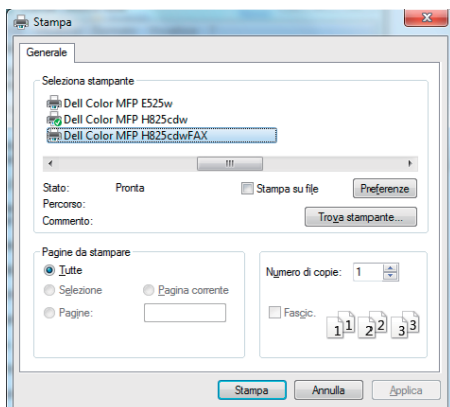

Per OS X:

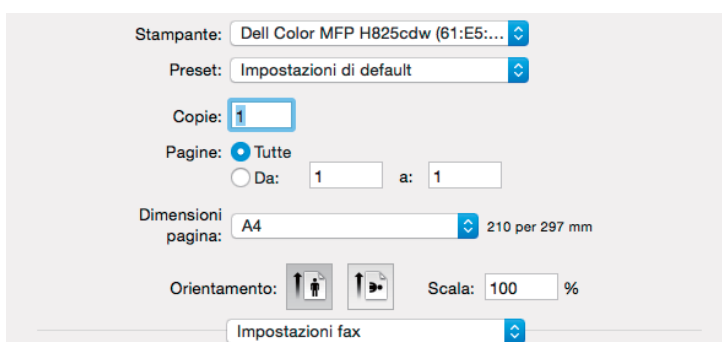

4 Specificare le seguenti impostazioni.

NOTA:

- Le presenti impostazioni valgono solo per un fax singolo.

Per Windows®:

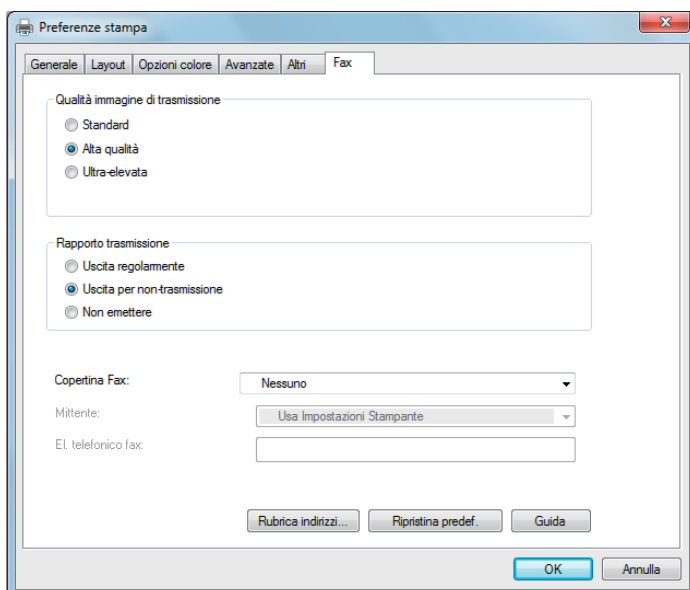

Per OS X:

Qualità immagine di trasmissione: Alta Qualità

Report trasmissione: Uscita per non-trasmissione

Impostazioni della copertina Fax

Copertina Fax: Nessuno

Mittente: In base alle impostazioni stampante

Nome mittente: []

Ripr.Imp.Predef.

Qualità dell'immagine di trasmissione

Selezionare la qualità di stampa.

- **Standard:** Per documenti con caratteri di dimensione normale.
- **Alta qualità:** Per documenti contenenti caratteri piccoli o righe sottili o documenti ottenuti con stampanti a matrice di punti.
- **Qualità immagine ultra-elevata:** Per documenti contenenti dettagli molto sottili. La modalità superfine è abilitata solo se la macchina in posizione remota supporta la risoluzione Superfine.

NOTA:

- i fax stampati con l'opzione Qualità immagine ultra-elevata dal driver Direct Fax vengono trasmessi alla risoluzione più alta supportata dal dispositivo di ricezione.

Rapporto di trasmissione

Specificare se stampare il risultato della trasmissione tramite fax.

- **Uscita regolarmente:** Stampa il risultato di trasmissione dopo ogni trasmissione fax.
- **Uscita per non-trasmissione:** Stampa il risultato di trasmissione solo quando si verifica un errore.
- **Non emettere:** Non stampa i risultati della trasmissione fax.

Copertina fax

Specificare se allegare una copertina al fax.

- **In base alle impostazioni stampante:** Determina se allegare una copertina al fax in base all'impostazione specificata in Pagina copertina fax del pannello operatore.
- **Allega:** Allega una copertina al fax.
- **Nessuno:** Non allega una copertina al fax.

Mittente

Specificare se stampare o meno il nome del mittente sulla copertina del fax.

- **In base alle impostazioni stampante:** Stabilisce se stampare o meno il nome del mittente sulla copertina del fax in base alle impostazioni della stampante.
- **Digitare il nome del mittente:** Consente di immettere un nome di destinatario da stampare sulla copertina del fax in **EL. telefonico fax**.

Nome mittente

Immettere il nome del mittente che verrà stampato sulla copertina del fax.

Il nome del mittente può contenere un massimo di 30 caratteri. Se supera 30 caratteri, vengono stampati solo i primi 30 caratteri.

5 Eseguire una delle seguenti operazioni:

- Per Windows®: fare clic su **OK** per chiudere la finestra di dialogo **Preferenze stampa**, quindi selezionare **Stampa**.
- Per OS X: fare clic su **Stampa**.

Viene visualizzata la finestra di dialogo **Impostazioni destinatario** per Windows® oppure la finestra di dialogo **Imposta/controlla trasmissione fax** per OS X.

- 6 Immettere la destinazione per il destinatario eseguendo quanto segue.
Per dettagli su come inserire la destinazione, vedere la Guida del driver.
Per Windows®:

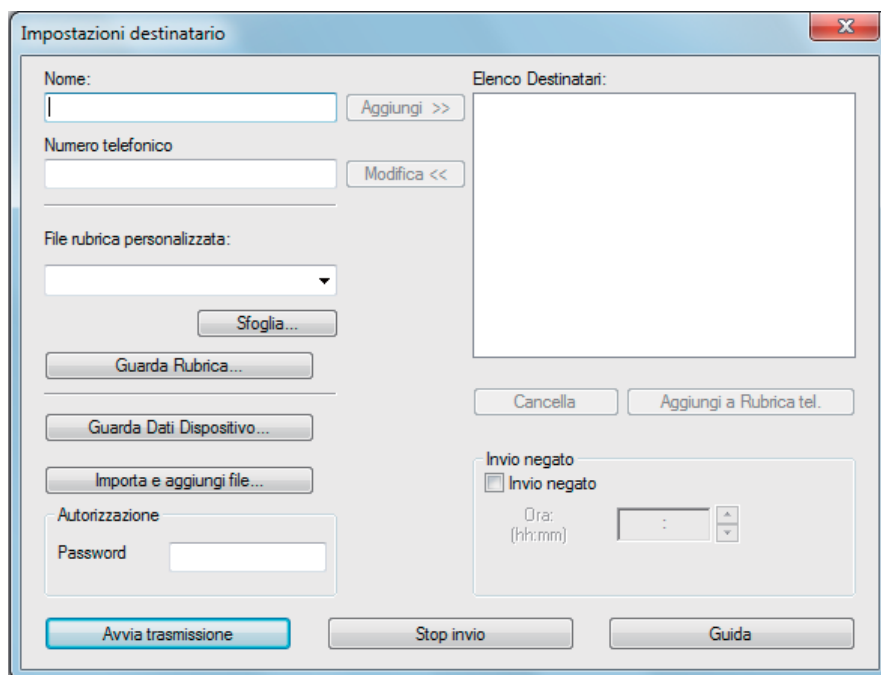

Per OS X:

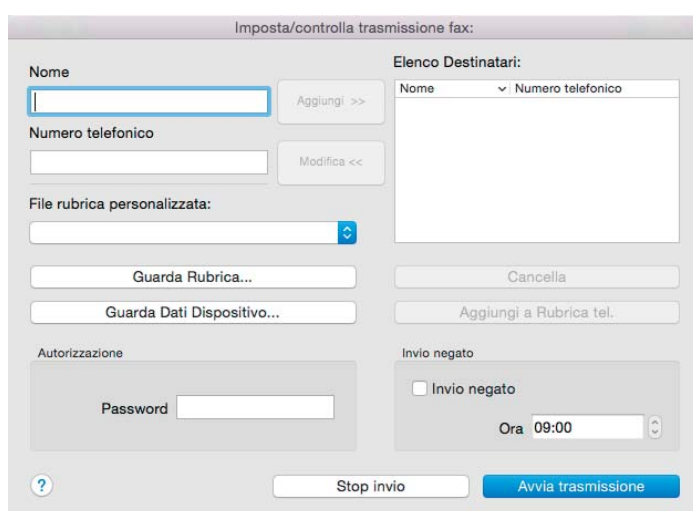

- Inserire direttamente il nome e il numero fax.
- Selezionare un numero fax dalla rubrica:

Guarda Rubrica	Selezionare da un elenco di numeri fax salvati nel file specificato per File rubrica personalizzata .
Guarda dati dispositivo	Selezionare da un elenco di numeri fax salvati nella rubrica sulla stampante.
Importa e aggiungi file (solo Windows®)	Selezionare un file sorgente come file CSV, WAB, MAPI o un server LDAP. Vedere "Server LDAP" e "Rubrica indirizzi server fax".

 **NOTA:**

- Quando si utilizza Mac OS X 10.7 o successivo, non è possibile utilizzare la funzione **Guarda Dati Dispositivo** su alcuni programmi.
- Inserire la password nella casella di testo **Password** dell'area **Autorizzazione** prima di inviare un fax se la funzione fax è bloccata da una password.
- Se l'impostazione Controllo funzioni è impostata su Sì (password), è necessario inserire la password di quattro cifre per utilizzare la funzione.

7 Fare clic su **Avvia trasmissione**





Composizione automatica

Composizione rapida (Velocità di connessione)

È possibile memorizzare fino a 200 numeri utilizzati di frequente nelle posizioni di composizione rapida (001–200).

Quando esiste il processo di composizione rapida specificato nel fax differito o di ricomposizione, non è possibile cambiare in numero di composizione rapida dal pannello operatore o da Dell Printer Configuration Web Tool.



Impostazione di composizione rapida

- 1 Premere il pulsante  (**Informazioni**).
- 2 Toccare la scheda **Strumenti** → **Impostazioni ammin.** → **Rubrica** → **Singoli**.
Se **Contr. blocco pann.** è impostato su **Abilita**, immettere la password.
Vedere "Blocco pannello".
- 3 Selezionare il numero di composizione veloce desiderato.
Se il numero di composizione veloce desiderato non viene visualizzato, toccare  o  per scorrere lo schermo.
Per passare direttamente a un numero di composizione rapida specifico, immettere il numero desiderato seguito da # utilizzando il tastierino numerico.
Se è già stato impostato un numero di composizione veloce, la schermata mostra il nome e il numero di voci.
- 4 Toccare la casella di testo **Immetti numero**.
- 5 Immettere il nome, quindi toccare **OK**.
- 6 Toccare la casella di testo **Immetti numero**.
- 7 Immettere il numero di fax tramite il tastierino numerico e toccare **OK**.
Per inserire una pausa tra i numeri, premere il pulsante  (**Ricomposizione/Pausa**).
"-" appare sul touch panel.
- 8 Toccare **OK**.





9 Se necessario, ripetere i passaggi da 3 a 8.

Modifica della composizione veloce

È possibile modificare o eliminare un numero di composizione veloce.

- 1 Premere il pulsante  (**Informazioni**).
- 2 Toccare la scheda **Strumenti** → **Impostazioni ammin.** → **Rubrica** → **Singoli**.
Se **Contr. blocco pann.** è impostato su **Abilita**, immettere la password.
Vedere "Blocco pannello".
- 3 Selezionare il numero di composizione veloce desiderato.
Se il numero di composizione veloce desiderato non viene visualizzato, toccare  o  per scorrere lo schermo.
- 4 Eseguire quanto segue:
 - Per modificare un numero di composizione veloce:
 - a Toccare la casella di testo **Modifica** → **Nome** o **Numero fax**.
 - b Immettere un nuovo nome o un numero fax, quindi toccare **OK**.
 - Per eliminare un numero di composizione veloce:
Toccare **Rimuovi** → **Elimina**.
- 5 Se necessario, ripetere i passaggi da 3 a 4.

Invio di un fax con composizione rapida

- 1 Caricare i documenti.
Vedere "Caricamento di documenti".
- 2 Premere il pulsante  (**Home**).
- 3 Toccare  → **FAX** → **Comp. rapida**.
- 4 Immettere il numero di composizione veloce tramite il tastierino numerico e toccare **Fatto**.
 **NOTA:**
 - se si inserisce un asterisco (*) nella prima cifra, è possibile inviare il documento a più destinatari. Ad esempio, se si inserisce 00*, è possibile inviare un documento a destinatari registrati tra 001 e 009.
- 5 Toccare  e verificare e modificare le impostazioni fax.
Vedere "Impostazioni fax".
- 6 Toccare **Invia**.
Quando il documento è caricato sul vetro documenti, nella schermata viene visualizzato un messaggio che chiede se segue un'altra pagina.
 - Per eseguire la scansione di un altro documento, sostituire il documento con uno nuovo, quindi toccare **Continua**.
 - Una volta completato il caricamento dei documenti, toccare **Fatto**.

Il numero fax memorizzato nella posizione di composizione veloce viene selezionato. Il documento viene inviato quando l'apparecchio fax remoto risponde.



Composizione di gruppo

Se si invia di frequente un documento a più destinatari, è possibile creare un gruppo di questi destinatari e impostarli in un gruppo di composizione a una cifra. In questo modo è possibile utilizzare un'impostazione di numero di composizione di gruppo per inviare un documento a tutti i destinatari di un gruppo.

NOTA:



- non è possibile includere un numero di composizione di un gruppo entro un altro numero di composizione di gruppo.

Impostazione della composizione di gruppo

- 1 Premere il pulsante  (**Informazioni**).
- 2 Toccare la scheda **Strumenti** → **Impostazioni ammin.** → **Rubrica** → **Gruppi**.
Se **Contr. blocco pann.** è impostato su **Abilita**, immettere la password.
Vedere "Blocco pannello".
- 3 Selezionare il numero di composizione di gruppo desiderato.
Se il numero di composizione di gruppo desiderato non viene visualizzato, toccare  o  per scorrere lo schermo.
Se è già stato impostato un numero di composizione di gruppo, la schermata mostra il nome e il numero di voci memorizzate in tale numero.
- 4 Toccare la casella di testo **Immetti nome gruppo**.
- 5 Immettere il nome, quindi toccare **OK**.
- 6 Toccare **Aggiungi da rubrica indirizzi**.



NOTA:

- Il numero di fax deve essere registrato prima di poter selezionare **Aggiungi da rubrica indirizzi**.

- 7 Selezionare il numero di composizione veloce desiderato.
Se il numero di composizione veloce desiderato non viene visualizzato, toccare  o  per scorrere lo schermo.
- 8 Toccare **OK**.
- 9 Se necessario, ripetere i passaggi da 3 a 8.

Modifica di composizione di gruppo

È possibile cancellare un numero di composizione di gruppo specifico da un gruppo selezionato o aggiungere un nuovo numero al gruppo selezionato.

- 1 Premere il pulsante  (**Informazioni**).
- 2 Toccare la scheda **Strumenti** → **Impostazioni ammin.** → **Rubrica** → **Gruppi**.
Se **Contr. blocco pann.** è impostato su **Abilita**, immettere la password.
Vedere "Blocco pannello".
- 3 Selezionare il numero di composizione di gruppo desiderato.
Se il numero di composizione di gruppo desiderato non viene visualizzato, toccare  o  per scorrere lo schermo.

4 Eseguire quanto segue:

- Per modificare un numero di composizione veloce:
 - a Toccare la casella di testo `Modifica` → `Immetti nome gruppo`.
 - b Immettere un nuovo nome e toccare `OK`.
- Per eliminare un numero di composizione rapida dal numero di composizione di gruppo, procedere come segue:
Toccare `Rimuovi`.

5 Se necessario, ripetere i passaggi da 3 a 4.

Invio di un fax con composizione di gruppo (trasmissione a più destinatari)

È possibile utilizzare composizione di gruppo per trasmissioni di broadcast o differite. Seguire la procedura per l'operazione da svolgere. Vedere "Invio differito".

Per un'operazione è possibile utilizzare uno o più numeri di gruppo. Quindi continuare la procedura per completare l'operazione.

La stampante esegue la scansione in memoria del documento caricato nell'alimentatore DADF (Duplex Automatic Document Feeder) o sul vetro documenti. La stampante compone ogni numero incluso nel gruppo.



Stampa di un elenco di composizione rapida

È possibile controllare l'impostazione di composizione automatica stampando l'Elenco di composizione rapida (Elenco velocità connessione).

Vedere "Rapp./Elenco".

Rubrica

È possibile selezionare o cercare i numeri di telefono registrati nelle rubriche.

- 1 Caricare i documenti.
Vedere "Caricamento di documenti".
- 2 Premere il pulsante  (**Home**).
- 3 Toccare  → `FAX` → `Rubrica`.
- 4 Specificare il destinatario eseguendo una delle operazioni seguenti:
 - Per selezionare dalla rubrica locale:
 - a Toccare `Singoli` o `Gruppi`.
 - b Selezionare il numero desiderato di composizione veloce o di gruppo.
Se il numero desiderato non è visualizzato, scorrere lo schermo.
 - c Toccare `Fatto`.
 - Per cercare nella rubrica del server:
 - a Toccare `Rubrica di rete`.
 - b Immettere una parola chiave tramite la tastiera, quindi toccare `Cerca`.

c Toccare un destinatario nei risultati della ricerca → **Fatto**.

 **NOTA:**

- Per informazioni dettagliate sulla rubrica indirizzi e sulla rubrica del server, vedere "Uso della Rubrica indirizzi e della Rubrica".
- Per ulteriori informazioni su Rubrica di rete, consultare "Utilizzo della rubrica del server e della rubrica indirizzi del server".
- il numero di fax deve essere registrato prima di poter selezionare una rubrica indirizzi.

5 Toccare **Invia**.

Quando il documento è caricato sul vetro documenti, nella schermata viene visualizzato un messaggio che chiede se segue un'altra pagina.

- Se si desidera collocare un nuovo documento, sostituire il documento con uno nuovo, quindi toccare **Continua**.
- Una volta completato il caricamento dei documenti, toccare **Fatto**.

Ricezione di un fax

 **NOTA:**

- Per utilizzare la modalità Telefono/Fax o Segret./fax, collegare una segreteria telefonica al connettore telefonico posto sul retro della stampante. Vedere "Collegamento a un telefono o a una segreteria telefonica".

Quando la memoria è piena, il fax viene ricevuto in modalità Telefono.

Caricamento della carta per la ricezione dei fax

Le istruzioni di caricamento della carta nel cassetto valgono per lavori di stampa, fax e copiatura, con l'eccezione che i fax possono solo venire stampati su formati carta A4, Letter o Legal. Vedere "Caricamento dei supporti di stampa" e "Istruzioni sull'uso dei supporti di stampa".

Ricezione di un fax automaticamente

Per ricevere automaticamente un fax, utilizzare la modalità FAX, Telefono/Fax o Segret./fax. L'impostazione predefinita è la modalità FAX. Vedere "Modo ricezione".

 **NOTA:**

- Per utilizzare la modalità Telefono/Fax o Segret./fax, è necessario collegare un telefono esterno al connettore telefonico posto sul retro della stampante. Vedere "Collegamento a un telefono o a una segreteria telefonica".

Ricezione di un fax manualmente

Se in modalità Telefono o Telefono/Fax, è possibile ricevere il fax manualmente. Vedere "Modo ricezione".

Utilizzo della ricezione remota

Utilizzare Ricezione remota per ricevere manualmente un fax dal telefono esterno senza dover accedere alla stampante.

Per ricevere manualmente un fax tramite il telefono esterno, è necessario collegare un telefono esterno al connettore telefonico posto sul retro della stampante e anche impostare Ricezione remota su Sì. Vedere "Collegamento a un telefono o a una segreteria telefonica".



Quando si riceve una chiamata sul telefono esterno e si sente il tono fax, immettere il codice di ricezione remota dal telefono esterno.

 **NOTA:**

- Per immettere il codice di ricezione remota dal telefono esterno, premere i tasti numerici lentamente in sequenza. Se si sente ancora il tono fax dall'apparecchio remoto, provare a immettere di nuovo il codice a due cifre.
- Il codice di ricezione remota predefinito è 00. È possibile modificare il codice a due cifre in un numero a scelta. Vedere "Modo ricezione".
- impostare il sistema di composizione del telefono esterno su DTMF.

Utilizzo di ricezione manuale in agganciato

È possibile ricevere un fax manualmente toccando **Ricevi** in **Agganciato** sul touch panel.

- 1 Quando il telefono esterno squilla, sollevare la cornetta.
- 2 Assicurarsi di sentire il tono fax, quindi premere il pulsante  (**Home**).
- 3 Toccare  → FAX → Agganciato → Ricevi → Ricevi.
- 4 Agganciare il ricevitore del telefono esterno.

La stampante inizia a ricevere il fax, al termine della ricezione ritorna in modalità standby.

Ricezione di fax mediante Distinctive Ring Pattern Detection (DRPD)



DRPD è un servizio offerto dalla compagnia telefonica che consente all'utente di utilizzare una sola linea telefonica per diversi numeri di telefono. Il numero specifico utilizzato per effettuare una chiamata viene identificato tramite la suoneria, che consiste di una combinazione di suoni lunghi e corti.

Prima di utilizzare l'opzione DRPD (Distinctive Ring Pattern Detection), è necessario che la compagnia telefonica installi un servizio di suoneria distinto sulla linea telefonica in uso. Per impostare DRPD, è necessario avere un'altra linea telefonica, oppure qualcuno disponibile a comporre il numero di fax dall'esterno.

Per impostare DRPD:

 **NOTA:**

- È possibile configurare la stessa impostazione mediante il programma Strumenti o Dell Printer Configuration Web Tool. Vedere "Strumenti" o "Dell™ Printer Configuration Web Tool".

- 1 Premere il pulsante  (**Informazioni**).
- 2 Toccare la scheda **Strumenti** → **Impostazioni ammin.** → **Impostazioni fax** → **Impostazioni linea fax**.
Se **Contr. blocco pann.** è impostato su **Abilita**, immettere la password.
Vedere "Blocco pannello".
- 3 Toccare  fino a visualizzare **Modello DRPD**, quindi toccare **Modello DRPD**.
- 4 Selezionare il percorso desiderato, quindi toccare **OK**.

 **NOTA:**

- La stampante fornisce sette percorsi DRPD. Se il servizio è disponibile tramite la compagnia telefonica, chiedere alla compagnia telefonica quale per percorso è necessario selezionare per utilizzare questo servizio.

5 Spegner e riaccendere la stampante per rendere effettive le impostazioni.

Per ricevere fax in modalità DRPD, è necessario impostare il menu su DRPD. Vedere "Modo ricezione".

Ricezione di fax in modalità di ricezione protetta

È possibile impedire che persone non autorizzate possano accedere ai fax ricevuti. Per limitare la stampa di tutti i fax ricevuti quando la stampante non è controllata, attivare la modalità di fax protetta utilizzando l'opzione `Ricezione sicura`. In modalità ricezione fax protetta, tutti i fax in arrivo vengono memorizzati. Quando questa modalità è disattivata, tutti i fax memorizzati vengono stampati.



NOTA:

- Per attivare la modalità fax protetta, è necessario che `Contr. blocco pann.` sia impostato su `Abilita`.

Attivare la modalità di ricezione protetta:



NOTA:

- È possibile configurare la stessa impostazione mediante Dell Printer Configuration Web Tool. Vedere "Dell™ Printer Configuration Web Tool".

- 1 Premere il pulsante  (**Informazioni**).
- 2 Toccare la scheda `Strumenti` → `Impostazioni ammin.` → `Impostazioni fax` → `Predef. ingresso`.
Se `Contr. blocco pann.` è impostato su `Abilita`, immettere la password.
Vedere "Blocco pannello".
- 3 Toccare  fino a visualizzare `Ricezione sicura`, quindi toccare `Ricezione sicura`.
- 4 Toccare `Imp.Ricez.Sicura` → `Abilita`.
- 5 Immettere una password di quattro cifre, quindi toccare `OK`.

Quando un fax viene ricevuto nella modalità di ricezione protetta, la stampante lo memorizza e l'opzione `Ricezione fax sicura` viene abilitata nella schermata `Stampa` per informare che è presente un fax in memoria.

Per stampare documenti ricevuti:

- 1 Premere il pulsante  (**Home**).
- 2 Toccare  → `Stampa`.
- 3 Scorrere la schermata fino a visualizzare la voce `Ricezione fax sicura`, quindi toccare `Ricezione fax sicura`.
- 4 Immettere una password di quattro cifre, quindi toccare `OK`.

I fax in memoria vengono stampati.

Disattivare la modalità di ricezione protetta:



- 1 Eseguire gli stessi passaggi da 1 a 3 in "Attivare la modalità di ricezione protetta".
- 2 Toccare `Imp.Ricez.Sicura` → `Disabilita`.

Ricezione di fax in memoria

La stampante è un dispositivo multifunzione, quindi è possibile ricevere fax mentre si eseguono copie o stampe. Se si riceve un fax mentre si eseguono copie o stampe, oppure finisce la carta o il toner, la stampante memorizza i fax in arrivo. La stampante stampa i fax automaticamente, non appena sono terminate le operazioni di copiatura o stampa, oppure sono stati riforniti i materiali di consumo.

Ricez. polling

È possibile ricevere fax dall'apparecchio fax remoto in un orario prestabilito.

- 1 Premere il pulsante  (**Home**).
- 2 Toccare  → FAX → Agganciato → Polling.
- 3 Immettere il numero di fax del dispositivo remoto tramite il tastierino numerico.
- 4 Toccare Ricevi.

Rapporti correlati ai fax

Con il fax i seguenti rapporti possono essere utili.

NOTA:



- Per ulteriori informazioni su altri rapporti e sulla stampa di un rapporto, vedere "Rapp./Elenco".

Composizione rapida	Questo elenco mostra tutti i numeri attualmente memorizzati nella stampante come numeri di composizione rapida.
Rubrica indirizzi	Questo elenco contiene tutti gli indirizzi attualmente memorizzati nella stampante come informazioni rubrica indirizzi.
Indirizzo server	Questo elenco contiene tutti i numeri attualmente memorizzati nella stampante come informazioni Indirizzo Server.
Attività fax	Questo rapporto contiene informazioni sui fax inviati o ricevuti di recente.
Fax sospesi	Questo elenco contiene lo stato dei fax in attesa. È possibile questo elenco per verificare cambiamenti apportati dopo avere modificato delle impostazioni.
Contatore stampe	Questo rapporto contiene il numero totale di pagine stampate. Il titolo del rapporto è Report volume di stampa o Report ColorTrack , in base alle impostazioni del Modo ColorTrack .

Modifica dell'impostazione fax predefinita

NOTA:

- È possibile configurare la stessa impostazione mediante il programma Strumenti o Dell Printer Configuration Web Tool. Vedere "Strumenti" o "Dell™ Printer Configuration Web Tool".

- 1 Premere il pulsante  (**Informazioni**).
- 2 Toccare la scheda **Strumenti** → Imp. predefinite → Predef. Fax.
- 3 Selezionare la voce di menu desiderata.
Se la voce di menu desiderata non viene visualizzata, toccare  o  per scorrere lo schermo.
- 4 Selezionare l'impostazione desiderata o immettere il valore, quindi toccare OK.
- 5 Se necessario, ripetere i passaggi 3 e 4.

Dell Document Hub

Dell Document Hub è un pratico gateway one-stop che fornisce una varietà di servizi cloud a supporto della gestione dei documenti. Con Dell Document Hub è possibile convertire documenti cartacei in contenuto digitale editabile e conservarli direttamente nel servizio di cloud storage preferito. È possibile cercare i file in diversi cloud simultaneamente e condividerne e stamparne facilmente il contenuto.

NOTA:

- Dell Document Hub è disponibile su Dell H625cdw e Dell H825cdw.

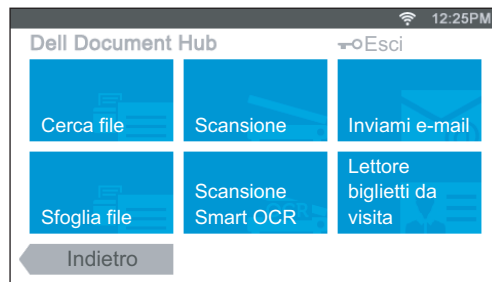

Registrazione dell'utente e accesso a Dell Document Hub

Per utilizzare Dell Document Hub è necessario un account utente registrato sulla stampante e accedere a Dell Document Hub.

Registrazione di un nuovo utente in Dell Document Hub

Preparare le informazioni di accesso necessarie per ognuno dei servizi cloud che si desiderano utilizzare e accertarsi di disporre di un account utente registrato sulla stampante. Vedere "Creazione di un nuovo account utente".

Per registrare un nuovo utente dal computer

- 1 Accedere al sito web di Dell Document Hub dal computer inserendo il seguente URL nel browser web:
www.dell.com/dochub
- 2 Attenersi alle istruzioni visualizzate.
Viene inviata un'e-mail all'indirizzo registrato.
- 3 Controllare l'e-mail e seguire le istruzioni in questa presenti per effettuare l'attivazione.

Registrazione di un nuovo utente dalla stampante

In alternativa è possibile iniziare la registrazione utente utilizzando la stampante.

NOTA:

- Per completare il processo di registrazione è necessario usare il proprio computer o dispositivo mobile per ricevere un'e-mail e accedere al sito Web Dell Document Hub.
- 1 Accedere alla stampante come utente registrato.
 - 2 Nella schermata Home toccare Dell Document Hub → Nuovo utente → Avanti.

3 Attenersi alle istruzioni visualizzate.

Accesso a Dell Document Hub

- 1 Accedere alla stampante come utente registrato.
- 2 Nella schermata Home toccare Dell Document Hub.

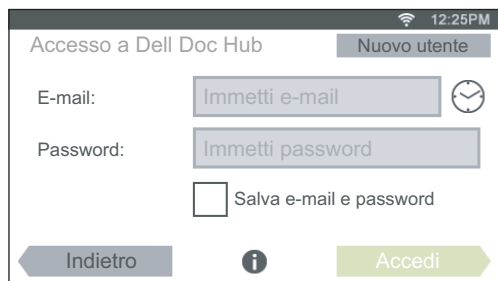

3 Toccare la casella di testo E-mail, quindi immettere l'indirizzo e-mail.

NOTA:

- È possibile anche toccare  per selezionare un indirizzo e-mail immesso di recente da un elenco. L'elenco può contenere fino a otto indirizzi e-mail immessi di recente.

4 Toccare la casella di testo Password, immettere la password, quindi toccare Fatto. Per salvare il proprio indirizzo e-mail e password, selezionare la casella di controllo Salva e-mail e password.

NOTA:

- L'indirizzo e-mail e la password sono memorizzati nella stampante sotto all'account utente della stampante. Ai fini di protezione, si raccomanda di proteggere il proprio account utente della stampante con una password. Se l'account utente non è protetto con una password, gli utenti non autorizzati possono accedere all'account utente della stampante, quindi accedere ai documenti nei servizi cloud attraverso Dell Document Hub.

5 Toccare Accedi.





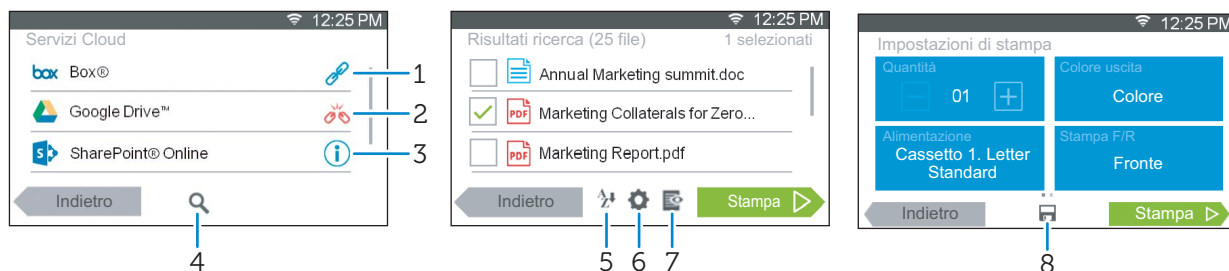

NOTA:

- Se tutti i riquadri nella schermata Dell Document Hub appaiono grigi e disabilitati una volta effettuato l'accesso, non sono state completate le necessarie procedure per attivare il proprio account di Dell Document Hub. Verificare l'e-mail ricevuta da Dell Document Hub, quindi attivare l'account.

Le icone delle schermate di Dell Document Hub



- 1  Indica che il servizio cloud è correttamente associato a Dell Document Hub. Toccare per visualizzare ulteriori informazioni.

2		Indica che il servizio cloud non è associato o non è collegato correttamente. Visitare www.dell.com/dochub per collegarlo di nuovo. Toccare per visualizzare ulteriori informazioni.
3		Indica che il link del servizio cloud per Dell Document Hub è scaduto. Visitare www.dell.com/dochub per collegarlo di nuovo. Toccare per visualizzare ulteriori informazioni.
4		Toccare per cercare i file nella cartella corrente e nelle eventuali sottocartelle dal servizio cloud selezionato. Viene visualizzato quando si seleziona <i>Scansione</i> o <i>Scansione Smart OCR</i> .
5		Toccare per ordinare i risultati in ordine crescente, decrescente o in base all'ordine dei servizi cloud.
6		Toccare per modificare le impostazioni di stampa, scansione o e-mail.
7		Toccare per visualizzare in anteprima i file selezionati, fino alle prime tre pagine di ciascun file.
8		Toccare per salvare le impostazioni di stampa, scansione, e-mail oppure la cartella come Preferiti.

Quando la schermata **Elenco preferiti** viene visualizzata nel momento in cui si tocca il riquadro sulla schermata **Dell Document Hub**

Ciò significa che le proprie impostazioni preferite per le funzioni sono state salvate sulla stampante. Selezionare l'impostazione desiderata dall'elenco oppure toccare **Ignora** per continuare la procedura.

Ritornare alla schermata **Home**

Toccare **Indietro** oppure premere il pulsante  (**Home**).

NOTA:

- Quando si ritorna alla schermata **Home** toccando **Indietro** o premendo il pulsante  (**Home**), lo stato di accesso viene mantenuto.
La volta successiva in cui si tocca **Dell Document Hub** nella schermata **Home**, non è necessario eseguire l'accesso mentre si è connessi alla schermata **Home**.
- È possibile toccare **Esci** nonché tornare alla schermata **Home**, ma lo stato di accesso non viene mantenuto. Al prossimo accesso in **Dell Document Hub** sarà necessario inserire nuovamente il proprio indirizzo e-mail e la password.

Uscita dalla stampante

Premere il pulsante  (**Accesso/Disconnetti**) per disconnettersi dalla schermata **Home** e visualizzare la schermata del portale.

NOTA:

- Quando ci si disconnette mediante il pulsante  (**Accesso/Disconnetti**), lo stato di accesso a **Dell Document Hub** viene mantenuto finché è selezionata la casella di testo *Salva e-mail e password* nel passaggio 4 in "Accesso a **Dell Document Hub**". La volta successiva in cui si tocca **Dell Document Hub** nella schermata **Home**, è possibile saltare il processo di accesso.

Ricerca e stampa di file

È possibile ricercare i file salvati nei servizi cloud e stamparli utilizzando la stampante. La ricerca può avvenire in più servizi cloud contemporaneamente. Questo metodo risulta adatto quando si desidera cercare secondo parole chiave, come il nome del file.

NOTA:

- Per cercare i file in più servizi cloud, visitare www.dell.com/dochub e collegarsi ai servizi cloud con Dell Document Hub.

- 1 Nella schermata Dell Document Hub toccare Cerca file.
- 2 Immettere le keyword, quindi toccare Cerca.



I file vengono ricercati in più servizi cloud ai quali si è registrati.

- 3 Toccare i file che si desidera stampare.

NOTA:

- Se il file desiderato non è visualizzato, scorrere lo schermo.
- Possono essere selezionati fino a 10 file.
- I risultati possono essere ordinati toccando  e selezionando il tipo di ordine in cui si desidera vengano disposti.

- 4 Toccare , quindi visualizzare l'anteprima dei file selezionati.

Le prime tre pagine di ciascun file sono visualizzate nelle piccole anteprime della schermata Anteprima file.

- Per mostrare la pagina in anteprima grande, toccare la pagina nelle anteprime piccole.
- Per vedere l'anteprima di altri file, far scorrere il dito sullo schermo da lato a lato.
- Per specificare il file da stampare, selezionare la casella di testo nell'angolo in alto a sinistra accanto alle piccole anteprime.
- Per ritornare alla schermata precedente, toccare **Indietro**.

- 5 Toccare  e verificare o modificare le impostazioni di stampa.

Vedere "Impostazioni di stampa".

- 6 Toccare **Stampa**.

NOTA:

- Per annullare la stampa, toccare **Arresta**.
- È possibile avviare la stampa toccando **Stampa** in qualsiasi schermata di Risultati ricerca, Anteprima file o Impostazioni di stampa.

Navigazione e stampa dei file

È possibile sfogliare e stampare i file salvati nei servizi cloud selezionati. Questo metodo è adatto quando si conosce in quale servizio cloud è presente il file che si desidera stampare.

- 1 Nella schermata Dell Document Hub toccare **Sfogliare file**.

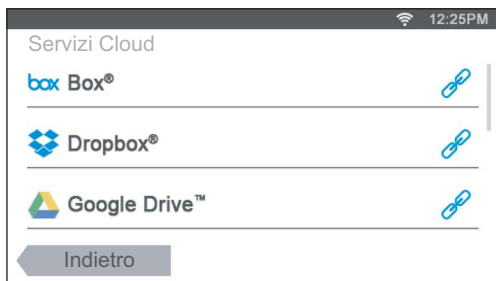

Per collegare il servizio cloud con Dell Document Hub, visitare www.dell.com/dochub.

- 2 Toccare il servizio cloud in cui si desidera effettuare una ricerca.

 **NOTA:**

- Se il servizio cloud desiderato non è visualizzato, scorrere lo schermo.

- 3 Selezionare il file da stampare eseguendo una delle operazioni seguenti:

- Toccare la posizione in cui effettuare la ricerca e il file da stampare.

 **NOTA:**

- Se la posizione desiderata non è visualizzata, scorrere lo schermo.

- Cercare i file nel servizio cloud selezionato.

a Toccare .

b Inserire il nome del file o le parole chiave e toccare **Cerca**.

 **NOTA:**

- I risultati possono essere ordinati toccando  e selezionando il tipo di ordine in cui si desidera vengano disposti.

c Toccare **Indietro** per tornare alla schermata precedente.

 **NOTA:**

- Possono essere selezionati fino a 10 file.

- 4 Toccare , quindi visualizzare l'anteprima dei file selezionati.



 **NOTA:**

- Nella schermata **Anteprima file**, vengono visualizzate le prime tre pagine di ciascun file.
- Per mostrare la pagina in anteprima grande, toccare la pagina nelle anteprime piccole.
- Per vedere l'anteprima di altri file, far scorrere il dito sullo schermo da lato a lato.
- Per specificare il file da stampare, selezionare la casella di testo nell'angolo in alto a sinistra accanto alle piccole anteprime.
- Per ritornare alla schermata precedente, toccare **Indietro**.

- 5 Toccare  e verificare o modificare le impostazioni di stampa.

Vedere "Impostazioni di stampa".

 **NOTA:**

- È possibile salvare le impostazioni di stampa e il percorso del file nel servizio cloud come preferito.
 - 1 Toccare  nella schermata Impostazioni di stampa.
 - 2 Assegnare un nome al preferito nella schermata Salva preferito, quindi toccare Salva.
- Se si sceglie un nome per un preferito che è identico a uno già esistente, le impostazioni e il percorso del file saranno sovrascritti.
- È possibile eliminare il preferito non necessario toccando .
- Una volta salvate le proprie impostazioni come preferite, è possibile richiamare tali impostazioni la volta successiva che si effettua l'accesso a Dell Document Hub da qualsiasi stampante dello stesso modello.

6 Toccare Stampa.

 **NOTA:**

- Per annullare la stampa, toccare Arresta.
- È possibile avviare la stampa toccando Stampa in qualsiasi schermata dell'elenco dei contenuti, Risultati ricerca, Anteprima file o Impostazioni di stampa.

Scansione

È possibile eseguire la scansione del documento e salvare i dati digitalizzati nel servizio cloud.

1 Nella schermata Dell Document Hub toccare Scansione.

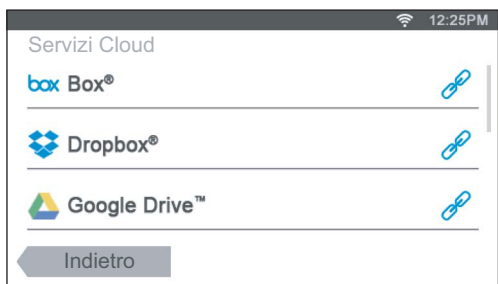



2 Selezionare la destinazione in cui si desidera salvare i dati digitalizzati eseguendo una delle operazioni seguenti:

- Toccare un servizio cloud in cui salvare i dati digitalizzati, quindi eseguire una delle operazioni seguenti:
 - Toccare la posizione in cui si desidera salvare i dati digitalizzati.

 **NOTA:**

- Se la posizione non è visualizzata, scorrere lo schermo.
- Cercare i file nel servizio cloud selezionato.
 - a Toccare .
 - b Inserire il nome del file o le parole chiave e toccare Cerca.

 **NOTA:**

- I risultati possono essere ordinati toccando  e selezionando il tipo di ordine in cui si desidera vengano disposti.
 - c Toccare Indietro per tornare alla schermata precedente.
- Cercare i file in più servizi cloud.
 - a Toccare .

b Inserire il nome del file o le parole chiave e toccare **Cerca**.

 **NOTA:**

- I risultati possono essere ordinati toccando  e selezionando il tipo di ordine in cui si desidera vengano disposti.

c Toccare **Indietro** per tornare alla schermata precedente.

3 Toccare **Avanti**.



4 Toccare la casella di testo **Nome file**, quindi immettere il nome del file.

5 Toccare la casella **Formato file**, quindi selezionare un formato file.

6 Toccare  e verificare e modificare le impostazioni di scansione.

Vedere "Impostazioni di scansione".

 **NOTA:**

- È possibile salvare le impostazioni di stampa e il percorso del file nel servizio cloud come preferito.
 - 1 Toccare  nella schermata **Impostazioni di scansione**.
 - 2 Assegnare un nome al preferito nella schermata **Salva preferito**, quindi toccare **Salva**.
- Se si sceglie un nome per un preferito che è identico a uno già esistente, le impostazioni e il percorso del file saranno sovrascritti.
- È possibile eliminare il preferito non necessario toccando .
- Una volta salvate le proprie impostazioni come preferite, è possibile richiamare tali impostazioni la volta successiva che si effettua l'accesso a Dell Document Hub da qualsiasi stampante dello stesso modello.

7 Toccare **Scansione**.

 **NOTA:**

- Per annullare la scansione, toccare **Arresta**.

Quando il documento è caricato sul vetro documenti, nella schermata viene visualizzato un messaggio che chiede se segue un'altra pagina.

- Per eseguire la scansione di un altro documento, sostituire il documento con uno nuovo, quindi toccare **Continua**.
- Una volta completato il caricamento dei documenti, toccare **Fatto**.

Scansione del documento utilizzando il Riconoscimento ottico caratteri (OCR)

È possibile digitalizzare il documento utilizzando il software OCR e di salvarlo nel servizio cloud.

1 Nella schermata **Dell Document Hub** toccare **Scansione Smart OCR**.

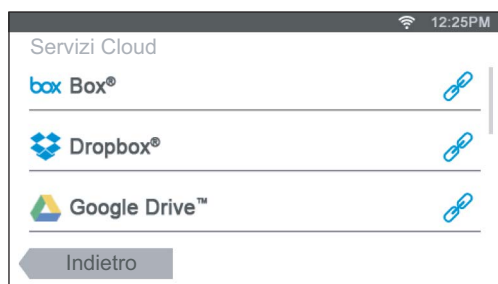

2 Selezionare la destinazione in cui si desidera salvare il file convertito eseguendo una delle operazioni seguenti:



- Toccare un servizio cloud in cui salvare il file convertito, quindi eseguire una delle operazioni seguenti:

- Toccare la posizione in cui si desidera salvare il file convertito.

NOTA:

- Se la posizione non è visualizzata, scorrere lo schermo.
- Cercare i file nel servizio cloud selezionato.
 - a Toccare .
 - b Inserire il nome del file o le parole chiave e toccare *Cerca*.

NOTA:

- I risultati possono essere ordinati toccando  e selezionando il tipo di ordine in cui si desidera vengano disposti.
 - c Toccare *Indietro* per tornare alla schermata precedente.
- Cercare i file in più servizi cloud.
 - a Toccare .
 - b Inserire il nome del file o le parole chiave e toccare *Cerca*.

NOTA:

- I risultati possono essere ordinati toccando  e selezionando il tipo di ordine in cui si desidera vengano disposti.
- c Toccare *Indietro* per tornare alla schermata precedente.

3 Toccare *Avanti*.



4 Toccare la casella di testo *Nome file*, quindi immettere il nome del file.

5 Toccare la casella *Formato file*, quindi selezionare un formato file.

6 Toccare e verificare e modificare le impostazioni di scansione.

Vedere “Scansione Smart OCR” e “Impostazioni di scansione”.

NOTA:

- È possibile salvare le impostazioni di stampa e il percorso del file nel servizio cloud come preferito.
 - 1 Toccare  nella schermata *Impostazioni di scansione*.
 - 2 Assegnare un nome al preferito nella schermata *Salva preferito*, quindi toccare *Salva*.
- Se si sceglie un nome per un preferito che è identico a uno già esistente, le impostazioni e il percorso del file saranno sovrascritti.
- È possibile eliminare il preferito non necessario toccando .
- Una volta salvate le proprie impostazioni come preferite, è possibile richiamare tali impostazioni la volta successiva che si effettua l'accesso a Dell Document Hub da qualsiasi stampante dello stesso modello.

7 Toccare *Scansione*.

Quando il documento è caricato sul vetro documenti, nella schermata viene visualizzato un messaggio che chiede se segue un'altra pagina.

- Per eseguire la scansione di un altro documento, sostituire il documento con uno nuovo, quindi toccare *Continua*.
- Una volta completato il caricamento dei documenti, toccare *Fatto*.

Invio dei dati digitalizzati a se stessi tramite e-mail

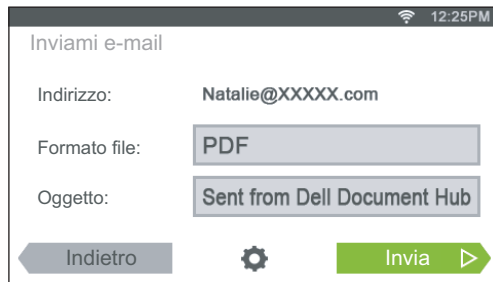

Il documento può essere digitalizzato e inviato a se stessi come allegato di un'e-mail.

- 1 Nella schermata **Inviati e-mail** toccare **Inviati e-mail**.



- 2 Toccare la casella **Formato file**, quindi selezionare un formato file.
- 3 Toccare la casella di testo **Oggetto** e inserire l'oggetto dell'e-mail inviata con i dati digitalizzati.
- 4 Toccare  e verificare e modificare le impostazioni di posta elettronica. Vedere "Inviati e-mail" e "Impostazioni di scansione".

NOTA:

- È possibile salvare le impostazioni di posta elettronica nel servizio cloud come preferito.
 - 1 Toccare  nella schermata **Impostazioni di scansione**.
 - 2 Assegnare un nome al preferito nella schermata **Salva preferito**, quindi toccare **Salva**.
 - Se si sceglie un nome per un preferito che è identico a uno già esistente, le impostazioni e il percorso del file saranno sovrascritti.
 - È possibile eliminare il preferito non necessario toccando .
 - Una volta salvate le proprie impostazioni come preferite, è possibile richiamare tali impostazioni la volta successiva che si effettua l'accesso a Dell Document Hub da qualsiasi stampante dello stesso modello.
- 5 Toccare **Invia**.

Quando il documento è caricato sul vetro documenti, nella schermata viene visualizzato un messaggio che chiede se segue un'altra pagina.

 - Per eseguire la scansione di un altro documento, sostituire il documento con uno nuovo, quindi toccare **Continua**.
 - Una volta completato il caricamento dei documenti, toccare **Fatto**.

Invio di dati digitalizzati di un biglietto da visita a se stessi tramite e-mail

I biglietti da visita possono essere digitalizzati e convertiti in file vCard e inviati a se stessi come file allegato di un'e-mail.

1 Nella schermata Dell Document Hub toccare Lettore biglietti da visita.

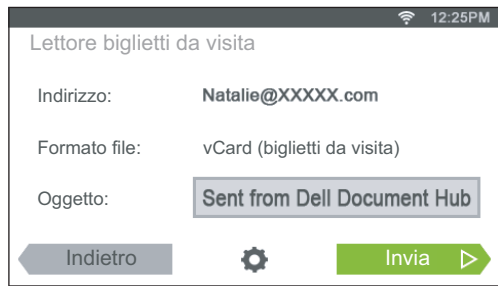

2 Toccare la casella di testo Oggetto e inserire l'oggetto dell'e-mail inviata con il file vCard.

3 Toccare  e verificare e modificare le impostazioni di posta elettronica.

a Toccare **Lingua** OCR, quindi selezionare una lingua.

b Toccare **Indietro** per tornare alla schermata precedente.

4 Toccare **Invia**.

Quando il documento è caricato sul vetro documenti, nella schermata viene visualizzato un messaggio che chiede se segue un'altra pagina.

- Per eseguire la scansione di un altro documento, sostituire il documento con uno nuovo, quindi toccare **Continua**.
- Una volta completato il caricamento dei documenti, toccare **Fatto**.

Stampa e scansione direttamente da SharePoint®

È possibile connettersi al server SharePoint® direttamente dalla stampante per stampare i documenti sul server o per salvare i dati digitalizzati sul server.

NOTA:

- Questa funzione è disponibile su Dell S2825cdn.
- Con questa funzione è possibile sfogliare, stampare e salvare solo file PDF e JPEG.



Registrazione del server SharePoint®

È possibile registrare massimo 10 server.

- 1 Accedere alla stampante come utente registrato utilizzando l'autenticazione locale.
- 2 Nella schermata Home toccare SharePoint.

Viene visualizzata la schermata Accesso a SharePoint.

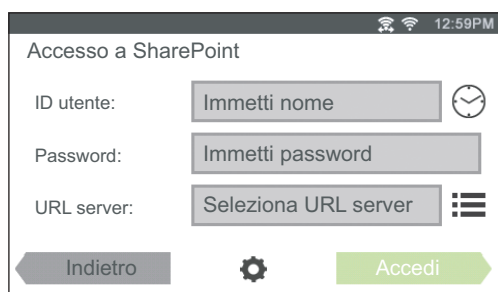

- 3 Toccare 

Viene visualizzata la schermata Configurazione.

- 4 Toccare la casella Immetti URL server.
- 5 Immettere l'URL del server, toccare Fatto e poi il segno +.
Per registrare gli URL del server SharePoint® ripetere le operazioni 4 e 5.
- 6 Toccare Indietro.

Modificare dell'elenco degli URL del server

Nella schermata Configurazione, è possibile modificare l'elenco degli URL del server. Toccare l'URL del server desiderato, quindi toccare Rimuovi oppure Modifica.

Accesso al server SharePoint®

- 1 Accedere alla stampante come utente registrato utilizzando l'autenticazione locale.
- 2 Nella schermata Home toccare SharePoint.
Viene visualizzata la schermata Accesso a SharePoint.

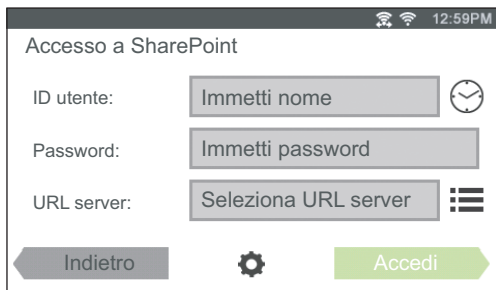

- 3 Toccare la casella di testo ID utente, quindi immettere l'ID utente.

NOTA:



- È anche possibile toccare  per selezionare un ID utente immesso di recente da un elenco. L'elenco può contenere fino a otto ID utente immessi di recente.

- 4 Toccare la casella di testo Password, quindi immettere la password.
- 5 Toccare  per selezionare il server SharePoint® desiderato dall'elenco dei server.
- 6 Toccare Accedi.

Ritornare alla schermata Home

Toccare Esci oppure premere il pulsante  (Home).

NOTA:

- Quando si ritorna alla schermata Home toccando Esci o premendo il pulsante  (Home), lo stato di accesso viene mantenuto. La volta successiva in cui si tocca SharePoint nella schermata Home, non è necessario eseguire l'accesso mentre si è connessi alla schermata Home.
- È possibile toccare  Disconnetti o il pulsante  (Accedi/Disconnetti), nonché ritornare alla schermata Home, ma in questo caso lo stato di accesso non viene mantenuto. La prossima volta che si toccherà SharePoint nella schermata Home, sarà necessario accedere nuovamente al server SharePoint®.

Navigazione e stampa dei file

È possibile sfogliare e stampare i file salvati sul server SharePoint® selezionato.

- 1 Nella schermata SharePoint toccare Stampa.

Viene visualizzata la schermata Stampa da SharePoint.

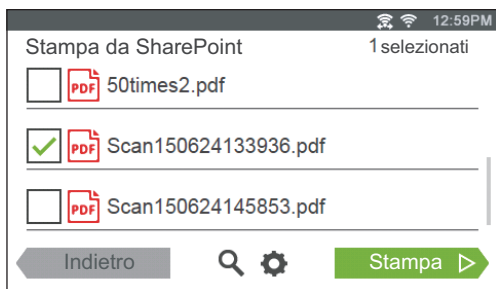

2 Selezionare il file da stampare eseguendo una delle operazioni seguenti:

- Toccare il file che si desidera stampare.

NOTA:

- Se il file desiderato non è visualizzato, scorrere lo schermo.
- Cercare i file nel server SharePoint® selezionato.
 - a Toccare  .
 - b Inserire il nome del file o le parole chiave e toccare Cerca.
 - c Toccare il file che si desidera stampare.

NOTA:

- Possono essere selezionati fino a 10 file.

3 Toccare e verificare o modificare le impostazioni di stampa.

Vedere "Impostazioni di stampa".

NOTA:

- Non è possibile salvare le impostazioni di stampa per stampare i documenti sul server SharePoint®.

4 Toccare Stampa.

NOTA:

- Per annullare la stampa, toccare Arresta.
- È possibile avviare la stampa toccando Stampa in qualsiasi schermata di Stampa da SharePoint, Risultati ricerca o Impostazioni di stampa.

Scansione

È possibile eseguire la scansione del documento e salvare i dati digitalizzati sul server SharePoint® selezionato.

1 Nella schermata SharePoint toccare Scansione.

Viene visualizzata la schermata SharePoint.



Per salvare i dati digitalizzati in questa cartella, toccare **Avanti** e passare al punto 3.

2 Selezionare la cartella in cui si desidera salvare i dati digitalizzati eseguendo una delle seguenti operazioni:

- Toccare la cartella in cui si desidera salvare i dati digitalizzati, quindi toccare **Avanti**.

 **NOTA:**

- Se la cartella desiderata non è visualizzata, scorrere lo schermo.
- Cercare la cartella nel server SharePoint® selezionato.
 - a** Toccare .
 - b** Inserire il nome della cartella o le parole chiave, quindi toccare **Cerca**.
 - c** Toccare la cartella in cui si desidera salvare i dati digitalizzati, quindi toccare **Avanti**.

Viene visualizzata la schermata **Scansione** su **SharePoint**.

3 Toccare la casella di testo **Nome file**, quindi immettere il nome del file.

4 Toccare la casella **Formato file**, quindi selezionare un formato file.

5 Toccare  e verificare e modificare le impostazioni di scansione.

Vedere "Impostazioni di scansione".

 **NOTA:**

- Non è possibile salvare le impostazioni di scansione per salvare i dati digitalizzati sul server SharePoint®.

6 Toccare **Scansione**.

 **NOTA:**

- Per annullare la scansione, toccare **Arresta**.

Quando il documento è caricato sul vetro documenti, nella schermata viene visualizzato un messaggio che chiede se segue un'altra pagina.

- Per eseguire la scansione di un altro documento, sostituire il documento con uno nuovo, quindi toccare **Continua**.
- Una volta completato il caricamento dei documenti, toccare **Fatto**.

Conoscere la stampante

Informazioni sul software della stampante	294
Autenticazione utente	308
Desktop multiplo - Personalizzazione dei riquadri	312
Uso della Rubrica indirizzi e della Rubrica.	315
Utilizzo di certificati digitali	322
Informazioni sui messaggi della stampante	332
Caratteristiche tecniche	343

Informazioni sul software della stampante

Panoramica

Utilizzare il disco *Software and Documentation* per installare una combinazione di programmi software/strumenti di utilità.

Di seguito viene descritta la compatibilità tra i programmi software/strumenti di utilità e i sistemi operativi.

Voce	Windows®	OS X	Linux
Dell Printer Hub/Dell Printer Management Tool	✓		
Finestra Printer Status		✓	✓
Comando Monitor Stato			✓
Widget Monitor Stato		✓	
Strumenti	✓		
Editor rubrica indirizzi	✓	✓	
Manager pulsante scansione		✓	
Sistema di Gestione Forniture Dell™			✓
User Setup Disk Creating Tool	✓		
Gestione applicazioni	✓		

(✓: supportato, Vuoto: non supportato)

Dell Printer Hub/Dell Printer Management Tool

NOTA:

- Dell Printer Hub è disponibile su Dell H625cdw e Dell H825cdw.
- Dell Printer Management Tool è disponibile su Dell S2825cdn.
- È supportato su Windows® 7 o versioni successive.

Questo software consolida la gestione della stampante, gli strumenti di monitoraggio e la connettività cloud.

È possibile accedere comodamente ai programmi di utilità della stampante, a funzioni di scansione avanzate e a informazioni sulla stampante e sui materiali di consumo, nonché ricevere notifiche su aggiornamenti di driver/software e sullo stato della stampante.

NOTA:

- La connessione al cloud e l'accesso alle funzioni di scansione sono disponibili solo su Dell Printer Hub.

È possibile anche utilizzare Dell Printer Hub/Dell Printer Management Tool per ordinare da Dell materiali di consumo online o per telefono.

Vedere "Utilizzo di Dell Printer Hub o di Dell Printer Management Tool".

Per lanciare Dell Printer Hub/Dell Printer Management Tool, fare clic su **Start** → **Tutti i programmi** → **Stampanti Dell** → **Dell Printer Hub** o **Dell Printer Management Tool**.

I seguenti software sono attivati su Dell Printer Hub e Dell Printer Management Tool:

- Editor rubrica indirizzi
Vedere "Editor rubrica indirizzi".
- Strumenti
Vedere "Strumenti".

- Server web incorporato (EWS) della stampante
Visualizza Dell Printer Configuration Web Tool. Vedere "Dell™ Printer Configuration Web Tool".
- Strumento di configurazione
Configura le impostazioni dell'indirizzo IP, le impostazioni fax e le impostazioni Wi-Fi.

 **NOTA:**

- Le impostazioni Wi-Fi sono disponibili per Dell H625cdw e Dell H825cdw.
- Gestione applicazioni
Vedere "Gestione applicazioni".

Vedere le domande frequenti su Dell Printer Hub o Dell Printer Management Tool.

Finestra Printer Status

La finestra **Stato stampante** avvisa in caso si verifichi un errore o un messaggio di allarme, per esempio un inceppamento carta o il toner in esaurimento.

Per impostazione predefinita la finestra **Stato stampante** si apre solo quando si verifica un errore. Quando si verifica un errore, il messaggio d'errore viene visualizzato nella finestra **Stato stampante**. È possibile configurare la finestra **Stato stampante** in modo che rimanga sempre aperta quando si stampa in **Proprietà finestra stato stampante**.

È inoltre possibile verificare il livello del toner, la quantità di fogli rimanenti o la configurazione delle opzioni per la stampante.

Consultare la guida della finestra **Stato stampante**.

Status Monitor Console/Widget Monitor Stato

Usare Status Monitor Console/Widget Monitor Stato per gestire istanze multiple della **Finestra di stato** per una stampante specifica.

Per avviare Status Monitor Console, selezionare una stampante dall'elenco o da **Selezionare la stampante**, quindi fare clic sul nome della stampante per aprire la **Finestra di stato** relativa alla stampante specifica

Per OS X, vedere "Utilizzo di Widget Monitor Stato per Macintosh".

Per Linux, vedere "Utilizzo di Status Monitor Console per Linux".

Strumenti

La funzione Strumenti permette di visualizzare, specificare e diagnosticare le impostazioni di sistema.

Per avviare la funzione Strumenti

1 Per Windows® 7:

Fare clic su **Start** → **Tutti i programmi** → **Stampanti Dell** → **Dell Printer Hub** o **Dell Printer Management Tool**.

Per Windows® 10:

Fare clic sul pulsante Start → **Dell Printer Hub** o **Dell Printer Management Tool**.

2 Per Dell Printer Hub, selezionare la stampante da **Stampanti** nella schermata iniziale.

Per Dell Printer Management Tool, selezionare la stampante visualizzata come predefinita oppure un'altra stampante visualizzata nell'elenco a discesa che compare nell'angolo superiore destro della schermata iniziale.

- 3 Fare clic su **Strumenti** sulla sinistra dello schermo.

Per informazioni, consultare la guida sul programma Strumenti.

Editor rubrica indirizzi

L'Editor rubrica indirizzi consente di registrare le informazioni sui contatti, per esempio numeri di telefono e indirizzi e-mail. Vedere "Uso dell'Editor rubrica indirizzi".

Manager pulsante scansione

È possibile modificare la posizione in cui salvare i dati digitalizzati utilizzando Manager pulsante scansione. Vedere "Modifica della posizione in cui salvare i dati digitalizzati".

Sistema di Gestione Forniture Dell™

È possibile utilizzare Sistema di Gestione Forniture Dell per ordinare i materiali di consumo da Dell online o per telefono.

Vedere "Finestra Sistema di Gestione Forniture Dell".

User Setup Disk Creating Tool

Il programma User Setup Disk Creating Tool viene utilizzato per la creazione di pacchetti d'installazione del driver contenenti impostazioni personalizzate. Il programma User Setup Disk Creating Tool si trova nella cartella **Produci disco** della cartella **Utilità** sul disco *Software and Documentation*. Anche i driver di stampa utilizzati si trovano sul disco *Software and Documentation*. Un pacchetto di installazione driver può contenere un gruppo di impostazioni memorizzate e altri dati relativi ai seguenti elementi:

- Orientamento di stampa e Up Multiplo
- Filigrana
- Riferimenti ai font

Se si desidera installare il driver di stampa con le stesse impostazioni su più computer con lo stesso sistema operativo, creare un disco di installazione su un supporto o su un server in rete. Con il disco di installazione così creato è possibile ridurre il carico di lavoro necessario per l'installazione del driver di stampa.

- Installare il driver di stampa sul computer in cui è necessario creare il disco di installazione.
- Il disco di installazione può essere utilizzato soltanto sotto il sistema operativo in cui è stato creato il disco o su computer con lo stesso sistema operativo. Creare un disco di installazione separato per ogni sistema operativo.

Gestione applicazioni

Gestione applicazioni è un programma di utilità che consente di installare, aggiornare e disinstallare applicazioni sulla stampante.

NOTA:

- Gestione applicazioni è supportato su Windows® 7 o versioni successive.

Avvio di Gestione applicazioni

La procedura seguente utilizza Windows® 7/Windows® 10 come esempio.

Per Dell H625cdw e Dell H825cdw

1 Per Windows® 7:

Fare clic su **Avvio** → **Tutti i programmi** → **Stampanti Dell** → **Dell Printer Hub**.

Per Windows® 10:

Fare clic sul pulsante Start → **Dell Printer Hub**.

2 Selezionare la stampante in **Stampanti** nella schermata iniziale.

3 Fare clic su **Gestione applicazioni** sulla sinistra dello schermo di Dell Printer Hub.

4 Inserire gli stessi ID e password utilizzati per Dell Printer Configuration Web Tool e fare clic su **OK**.

Per Dell S2825cdn

1 Per Windows® 7:

Fare clic su **Avvio** → **Tutti i programmi** → **Stampanti Dell** → **Dell Printer Management Tool**.

Per Windows® 10:

Fare clic sul pulsante Start → **Dell Printer Management Tool**.

2 Selezionare la stampante visualizzata come predefinita oppure un'altra stampante visualizzata nell'elenco a discesa che compare nell'angolo superiore destro della schermata iniziale.

3 Fare clic su **Gestione applicazioni** sulla sinistra dello schermo di Dell Printer Management Tool.

4 Inserire gli stessi ID e password utilizzati per Dell Printer Configuration Web Tool e fare clic su **OK**.

Utilizzo di Widget Monitor Stato per Macintosh

Widget Monitor Stato è un programma di utilità che favorisce un utilizzo efficiente della stampante, grazie allo scambio di informazioni tra essa e il computer Macintosh.

Widget Monitor Stato

- Monitoraggio delle stampanti Dell
Permette di verificare lo stato delle stampanti Dell attualmente connesse al computer Macintosh
- Ricezione delle segnalazioni
Avverte di eventuali problemi, come inceppamento della carta o livello toner basso.
- Ordinare i materiali di consumo
Permette di accedere al sito Web per ordinare i materiali di consumo

Prima di installare il Widget Monitor Stato

Sistemi operativi

- Mac OS X 10.7
- OS X 10.8
- OS X 10.9
- OS X 10.10

Protocolli di rete e interfacce

- LPR
- Socket 9100
- Bonjour
- USB 2.0 e 1.1. (In caso di connessione a più stampanti dello stesso modello tramite cavi USB, è possibile eseguire il monitoraggio solo della stampante riconosciuta per prima nel Widget Monitor Stato.)

Installazione del Widget Monitor Stato

- 1 Fare doppio clic sull'icona **Dell Color MFP H625cdw/Dell Color MFP H825cdw/Dell Color MFP S2825cdn** nella finestra **Trova**.
- 2 Seguire le istruzioni visualizzate a schermo.

NOTA:

- durante la procedura di installazione è necessario immettere il nome di accesso e la password.

Apertura e chiusura del Widget Monitor Stato

Apertura del Widget Monitor Stato

- 1 Fare clic sull'icona **Dashboard** nel Dock.

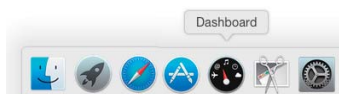

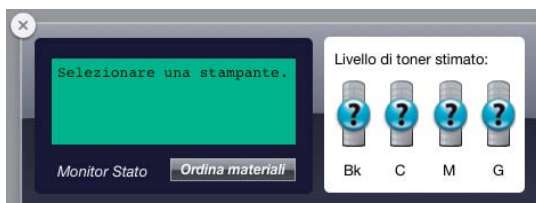

NOTA:

- Se non viene visualizzato **Status Monitor**, fare clic sul segno  (più) nell'angolo in basso a sinistra della schermata, quindi fare clic sull'icona **Status Monitor** nella barra widget.
- Se viene visualizzato il messaggio **Selezionare una stampante**, selezionare la stampante in **Preferenze**. Vedere "Preferenze".



Chiusura del Widget Monitor Stato

- 1 Fare clic sul segno  (meno) nell'angolo in basso a sinistra della schermata.
- 2 Fare clic sul pulsante  (Chiudi) nell'angolo in alto a sinistra della finestra.

Chiusura del Widget Monitor Stato

Finestra Printer Status

Quando si attiva il Widget Monitor Stato, sul Dashboard viene visualizzata la finestra **Stato stampante**.

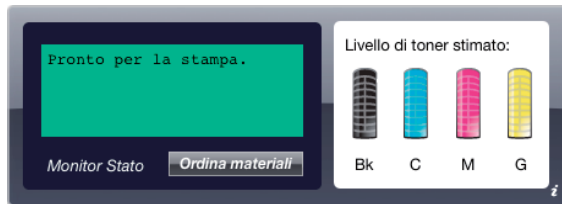

Area dei messaggi sullo stato della stampante

Visualizza un messaggio sullo stato corrente della stampante.

NOTA:

- Il Widget Monitor Stato riceve automaticamente le informazioni sulla stampante all'intervallo di aggiornamento che è possibile specificare in **Preferenze**. Lo stato della stampante viene aggiornato inoltre quando viene visualizzato il Dashboard o quando si chiudono le **Preferenze**.
- Se il Widget Monitor Stato non riceve risposta dalla stampante, viene visualizzato il messaggio **Impossibile ottenere informazioni dalla stampante**.
- quando la stampante è collegata tramite un cavo USB, non è possibile verificarne lo stato durante un processo di stampa o di scansione.

Area dell'immagine sullo stato della stampante

Visualizza l'immagine della condizione della stampante.

- Immagine del Livello di toner stimato

Visualizza il livello di toner stimato per ogni colore se la stampante funziona correttamente.



NOTA:

- se il programma di utilità non riceve risposta dalla stampante, viene visualizzata l'immagine del toner **Sconosciuto**.
- Immagine dell'errore della stampante
Visualizza un'immagine indicativa nel caso si verifichi un errore.

Quando viene visualizzata questa immagine, non è possibile utilizzare la stampante.



Pulsante Ordinare le forniture di stampa

Visualizza la finestra **Ordine**.

Per nascondere la finestra **Ordine**, fare nuovamente clic su **Ordinare le forniture di stampa**.

Pulsante Info (i)

Apri **Preferenze**.

NOTA:

- Il pulsante **info (i)** viene visualizzato nell'angolo in basso a destra della finestra, quando il cursore si trova sopra la finestra **Stato stampante**. Il pulsante **info (i)** è uno standard utilizzato in tutti i widget.

Finestra Ordine

Questa finestra fornisce tutte le informazioni necessarie per ordinare le forniture per stampanti online o per telefono.

Per aprire la finestra **Ordine**:

Fare clic su **Ordinare le forniture di stampa** nella finestra **Stato stampante**.

NOTA:

- la finestra **Ordine** viene visualizzata quando il toner rilevato è scarso.



Ordine online

- Fare clic sul collegamento ipertestuale **Visita il sito Web per gli ordini di forniture per stampanti**.

Visualizza il sito Web per ordinare le forniture per stampanti Dell.

- Elenco URL

Visualizza un elenco di URL disponibili presso i quali è possibile ordinare le forniture per stampanti Dell.

Selezionare un indirizzo URL da utilizzare quando viene selezionato il collegamento ipertestuale **Visita il sito web per le ordinazioni di fornitura di materiale per stampanti Dell**.

Ordine telefonico

- Elenco di numeri telefonici
Visualizza un elenco di numeri telefonici che è possibile chiamare per ordinare le forniture per stampanti Dell.
- Casella di controllo **Aggiorna contatti telefonici al riavvio**.
Selezionare questa casella di controllo per aggiornare regolarmente l'elenco di numeri telefonici.

Dell e l'ambiente

Fare clic sul collegamento ipertestuale per accedere al sito Web relativo al riciclaggio.

Preferenze

Per aprire le **Preferenze**:

Fare clic sul pulsante **info (i)** nella finestra **Stato stampante**.

NOTA:

- Il pulsante **info (i)** viene visualizzato nell'angolo in basso a destra della finestra, quando il cursore si trova sopra la finestra **Stato stampante**. Il pulsante **info (i)** è uno standard utilizzato in tutti i widget.



Stampante

Visualizza un elenco di nomi di stampanti disponibili nel menu a discesa. La prima stampante visualizzata nell'elenco è impostata come predefinita.

Intervallo aggiornamento stato

È possibile specificare l'intervallo di aggiornamento dello stato della stampante. Per impostazione predefinita, è impostato in modo da ottenere informazioni sulla stampante ogni 10 secondi.

Nome comunità SNMP

È possibile modificare il nome di comunità SNMP (Simple Network Management Protocol) se si utilizza un nome di comunità predefinito (pubblico). È possibile inserire fino a 31 caratteri.

Service Tag

Fare clic su **Ottieni Codice** per ottenere il codice servizio.

NOTA:

- non è possibile richiamare il codice servizio quando la stampante è collegata tramite cavo USB.

eseguito

Fare clic su questo pulsante per tornare alla finestra **Stato stampante**.

Utilizzo di Status Monitor Console per Linux

Status Monitor Console è un programma di utilità che favorisce un utilizzo efficiente della stampante, grazie allo scambio di informazioni tra essa e Linux.

Comando Monitor Stato

- Monitoraggio delle stampanti Dell
Permette di verificare lo stato delle stampanti Dell attualmente connesse a Linux.
- Ricezione delle segnalazioni
Avverte di eventuali problemi, come inceppamento della carta o livello toner basso.
- Ordinare i materiali di consumo
Permette di accedere al sito Web per ordinare i materiali di consumo.

Prima di installare Status Monitor Console

NOTA:

- Status Monitor Console richiede l'installazione dei moduli descritti di seguito.
 - Python, PyGTK, Net-SNMP, cups-libs e xdg-openPrima di installare Status Monitor Console verificare che tali moduli siano installati.
- Status Monitor Console è disponibile quando la stampante è connessa a una rete (LPR o Socket 9100). La connessione USB non è supportata.

Distribuzioni

- Red Hat Enterprise Linux 6 Desktop
- SUSE Linux Enterprise Desktop 11
- Ubuntu 12.04 LTS

Sistema di stampa

- Common UNIX Printing System (CUPS)

Installazione di Status Monitor Console

- 1 Attivare il terminale e accedere come super user.
- 2 Immettere il comando rpm che segue nella finestra del terminale.
Per Red Hat Enterprise Linux 6 Desktop e SUSE Linux Enterprise Desktop 11:

```
# rpm -ivh (digitare il nome file del pacchetto)
```

Per Ubuntu 12.04 LTS:

```
# dpkg -i (digitare il nome file del pacchetto)
```

Avvio di Status Monitor Console

- 1 Fare clic su **Dell Printers** → **Status Monitor Console**
Vedere “Finestra Printer Selection”.
- 2 Selezionare la stampante.
Vedere “Finestra Printer Status”.

Finestra Printer Selection

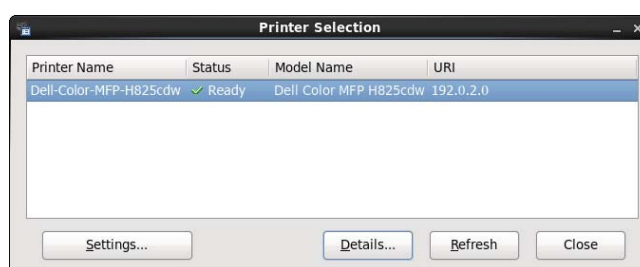

Elenco stampanti

L'elenco visualizza tutte le stampanti registrate nel sistema Common UNIX Printing System (CUPS).

- Icone di stato:
 - ✓ Pronto
 - ⚠ Sconosciuto/Non in linea/Toner basso/Carta in esaurimento
 - ✖ Sportello aperto/Carta inceppata/Toner esaurito/Carta esaurita

Pulsante Settings

Aprire la finestra **Settings**.

Pulsante Details

Aprire la finestra **Stato stampante**. Se viene selezionata una stampante non supportata, si apre Dell Printer Configuration Web Tool. Vedere “Dell™ Printer Configuration Web Tool”.

Pulsante Aggiorna

Aggiorna le informazioni delle stampanti.

Pulsante Close

Chiude la finestra **Printer Selection**.

Finestra Printer Status

Quando si specifica la stampante nella finestra **Printer Selection**, **Printer Status**.

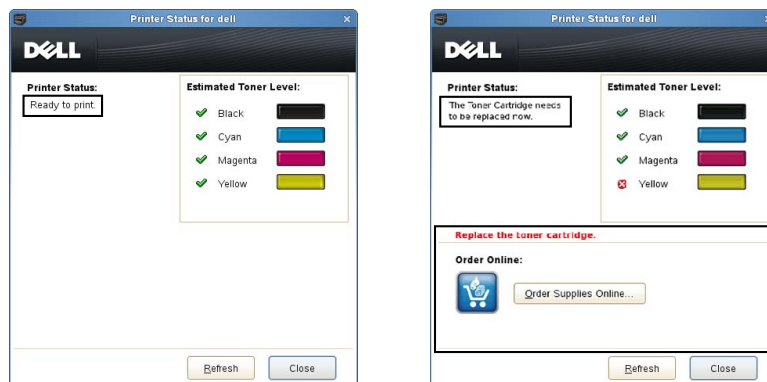

Area dei messaggi sullo stato della stampante

Visualizza un messaggio sullo stato corrente della stampante.

NOTA:

- Status Monitor Console riceve le informazioni sulla stampante all'intervallo di aggiornamento che è possibile specificare nella finestra **Settings**. Per aggiornare lo stato della stampante, fare clic su **Aggiorna**.
- Se Widget Monitor Console non riceve risposta dalla stampante, viene visualizzato il messaggio **Impossibile ottenere informazioni dalla stampante**.

Area dell'immagine sullo stato della stampante

- Icone sullo stato corrente del toner

Visualizza le icone sullo stato corrente di ogni toner.

 Il livello del toner è superiore al 30 per cento.

 Il livello del toner è inferiore al 29 per cento.

 Il livello del toner è inferiore al 9 per cento.

 Il livello del toner è sconosciuto.

- Immagini del Livello di toner stimato

Fornisce informazioni sulla quantità di toner rimanente per ciascun colore.

Segnale Toner

Visualizza un messaggio di avviso quando il toner rimanente è basso, vuoto o sconosciuto.

Ordine online

- Pulsante **Order Supplies Online**

Visualizza il sito Web per ordinare le forniture per stampanti Dell. Questo pulsante viene visualizzato quando il livello dei toner è inferiore al 30 per cento.

Pulsante Aggiorna

Aggiorna lo stato della stampante.

Pulsante Close

Chiude la finestra **Stato stampante**.

Finestra Sistema di Gestione Forniture Dell

Questa finestra fornisce le informazioni per ordinare le forniture di stampa telefonicamente o dal sito Web.

Per aprire la finestra **Sistema di Gestione Forniture Dell**:

Fare clic su **Order Supplies Online** nella finestra **Printer Status**.

OPPURE

Fare clic su **Dell Stampanti** → **Sistema di gestione forniture Dell**.

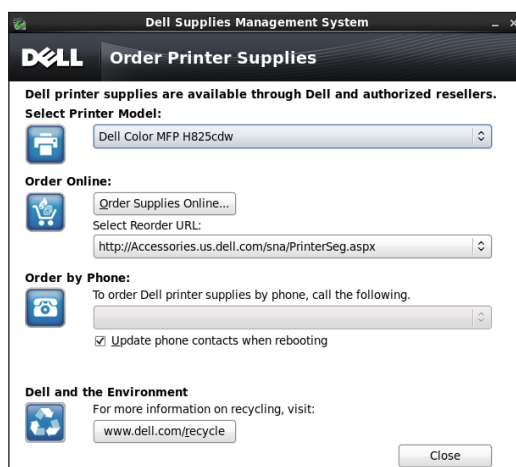

Select Printer Model

Selezionare il nome del modello di stampante in uso.

Ordine online

- Pulsante **Order Supplies Online**
 - Quando si seleziona l'URL regolare in **Select Reorder URL**:
Mostra la finestra **Service Tag**.
 - Quando si seleziona l'URL premier in **Select Reorder URL**:
Visualizza il sito Web di procurement e supporto.

- **Select Reorder URL**

Visualizza un elenco di URL disponibili presso i quali è possibile ordinare le forniture per stampanti Dell. Selezionare un indirizzo URL da utilizzare quando si fa clic sul pulsante **Order Supplies Online**.

- URL regolare: **http://accessories.us.dell.com/sna/PrinterSeg.aspx**
- URL premier: **http://premier.dell.com**

Order by Phone

- **Per ordinare le forniture per stampanti Dell per telefono, chiamare uno dei numeri seguenti**
Selezionare il paese nell'elenco e chiamare il numero telefonico visualizzato.

- Casella di controllo **Aggiorna contatti telefonici al riavvio**.
Selezionare questa casella di controllo per aggiornare regolarmente l'elenco di numeri telefonici.

Dell e l'ambiente

Fare clic sul collegamento ipertestuale per accedere al sito Web relativo al riciclaggio.

Pulsante Close

Chiude la finestra **Sistema di Gestione Forniture Dell**.

Finestra Service Tag



Immettere il service tag della stampante Dell.



NOTA:

- Per informazioni sul service tag, vedere "Express Service Code e Service Tag".

Finestra Settings

Fare clic sul pulsante **Settings** nella finestra **Printer Selection**.

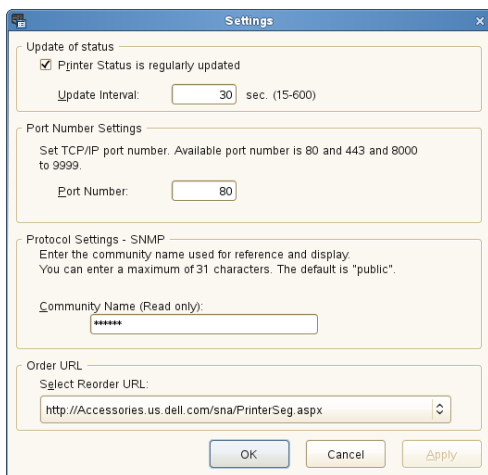

Update of status

- Casella di controllo **Printer Status is regularly updated**
Selezionare la casella di controllo per abilitare l'aggiornamento a un intervallo specificato dello stato della stampante.
- Casella di testo **Update interval**
Specificare l'intervallo di aggiornamento dello stato della stampante.

Port Number Settings

- **Port Number**

Specificare il numero della porta nella casella di testo **Port Number** per aprire la pagina delle impostazioni della stampante in un browser Web.

Protocol Settings - SNMP

- **Nome Comunità**

Immettere il nome di comunità **SNMP** nella casella di testo **Nome Comunità**.

Order URL

- **Select Reorder URL**

L'indirizzo dell'URL selezionato è impostato come sito Web predefinito per l'opzione **Seleziona riordina URL** della finestra **Sistema di Gestione Forniture Dell**.

Aggiornamento del software

Gli aggiornamenti del software, del driver e del firmware possono essere scaricati dal sito Web dell'assistenza Dell, accedendo all'indirizzo **www.dell.com/support**.

Autenticazione utente

L'impostazione autenticazione utente consente di creare e gestire fino a 18 account utente protetti con una password. Ogni utente degli account può personalizzare la schermata Home e salvare le modifiche.

È possibile selezionare il metodo di autenticazione dell'utente dall'autenticazione locale o remota. Per utilizzare il metodo di autenticazione remota, è necessario il server LDAP o Kerberos per autenticare l'utente.

Per selezionare il metodo di autenticazione utente, vedere "**Accesso desktop**" oppure "Autenticazione desktop".

È inoltre possibile associare carte di identità che supportano NFC (Near Field Communication) a un account utente. Quando una carta di identità viene associata a un account utente, è possibile accedere a tale account toccando il lettore NFC con la carta oppure passando la carta sopra al lettore NFC.

NOTA:

- La stampante supporta i seguenti tipi di carte:
 - MIFARE® Ultralight
 - MIFARE Standard (Classico) 1K
 - MIFARE Standard (Classico) 4K
- La funzione NFC è disponibile sui modelli Dell H625cdw e Dell H825cdw.
- La schermata del portale è disponibile quando si seleziona l'autenticazione locale.
- L'autenticazione remota è disponibile solo per Dell S2825cdn.

Creazione e modifica degli account utente

Per utilizzare l'autenticazione utente, è prima necessario creare un account utente.

Creazione di un nuovo account utente

- 1 Accendere la stampante e attendere fino a quando non viene visualizzata la schermata del portale.

NOTA:

- Se un altro account è stato creato e specificato come `Accesso iniziale`, viene visualizzata la schermata Home dell'account.

- 2 Toccare .

Se `Contr. blocco pann.` è impostato su `Abilita`, immettere la password. Vedere "Blocco pannello".

- 3 Toccare OK.

La stampante entra in modalità di modifica, quindi viene visualizzato `Aggiungi account` nella schermata del portale.

NOTA:

- In modalità di modifica ciascun riquadro, tranne `Aggiungi account`, presenta .

- 4 Immettere il nome dell'account, toccare `Fatto`, quindi selezionare il colore del riquadro.

È possibile visualizzare un'anteprima dell'aspetto del riquadro personalizzato in Anteprima.

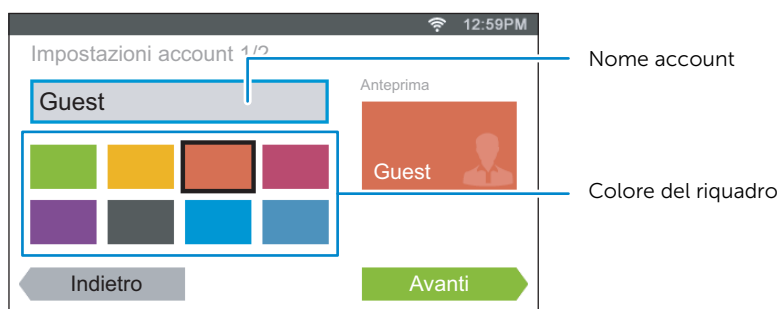

5 Toccare **Avanti**.

6 Immettere la password dell'account e la carta di identità NCF.

Per visualizzare la schermata Home dell'account quando si accende la stampante, selezionare la casella di controllo **Accesso iniziale**.

NOTA:

- Se come **Accesso iniziale** non è specificato alcun account, all'accensione della stampante viene invece visualizzata la schermata del portale.
- È possibile creare un nuovo account senza impostare una password dell'account e una carta di identità NFC.
- Quando l'autenticazione NFC è disabilitata, la voce **Carta di identità NFC** non è visualizzata. Autenticazione NFC è disponibile sulla Dell H625cdw e Dell H825cdw.
- Quando si utilizza UID come ID NFC, inserire i caratteri esadecimali. I caratteri dalla A alle F devono essere inseriti in maiuscolo.

7 Toccare **Fatto** → **Fatto**.

Modifica dell'account utente

1 Toccare **⚙** nella schermata del portale.

2 Toccare **OK**.

3 Toccare il riquadro dell'account che si desidera modificare.

4 È possibile modificare il nome dell'account, il colore del riquadro, la password, la carta di identità NFC o l'impostazione **Accesso iniziale**.

NOTA:

- Quando l'autenticazione NFC è disabilitata, la voce **Carta di identità NFC** non è visualizzata. Autenticazione NFC è disponibile sulla Dell H625cdw e Dell H825cdw.

5 Toccare **Fatto**.

Eliminazione dell'account utente

1 Toccare **⚙** nella schermata del portale.

2 Toccare **OK**.

3 Toccare e tenere premuto il riquadro dell'account che si desidera eliminare.

4 Trascinare il riquadro su **🗑**.

5 Toccare OK.

Accesso all'account utente

Sono disponibili due modi per accedere all'account. Uno prevede l'utilizzo del touch panel, mentre l'altro quello della scheda di autenticazione NFC.

NOTA:

- Autenticazione NFC è disponibile sulla Dell H625cdw e Dell H825cdw.

Accesso mediante il touch panel

- 1 Accendere la stampante e attendere fino a quando la schermata del portale non viene visualizzata.
- 2 Toccare il riquadro dell'account a cui si desidera accedere.

NOTA:

- Se l'account a cui si desidera accedere non richiede una password, ignorare il passaggio 3. Viene visualizzata la schermata Home.

- 3 Immettere la password dell'account e toccare **Accesso**.

Accesso mediante la carta di autenticazione NFC

NOTA:

- Autenticazione NFC è disponibile sulla Dell H625cdw e Dell H825cdw.
- Per utilizzare la carta di autenticazione NFC, è necessario effettuare le seguenti impostazioni:
 - Abilitare l'impostazione di autenticazione NFC in Imp. di protezione del pannello operatore. Vedere "Autenticazione NFC".
 - Registrare l'account utente sulla stampante. Vedere "Creazione di un nuovo account utente".

- 1 Accendere la stampante e attendere fino a quando non viene visualizzata la schermata del portale.

NOTA:

- L'autenticazione NFC è disponibile solo quando viene visualizzata la schermata del portale.

- 2 Passare la carta sul lettore NFC sulla stampante.

Accesso mediante autenticazione locale o autenticazione remota

Specifica del metodo di autenticazione utente

Utilizzare il menu del pannello operatore o Dell Printer Configuration Web Tool. Per informazioni dettagliate su come specificare il metodo di autenticazione utente, vedere "Accesso desktop" oppure "Autenticazione desktop".

Operazioni preparatorie per l'autenticazione remota

Per utilizzare il metodo di autenticazione remota, è necessario che sia specificata la stampante in modo da poter accedere al server LDAP o Kerberos e che gli utenti debbano essere registrati nella Rubrica indirizzi server. Per informazioni dettagliate, vedere "Utilizzo della rubrica del server e della rubrica indirizzi del server" e "Uso della Rubrica indirizzi e della Rubrica".

Accesso per l'autenticazione remota

Viene visualizzata la schermata *Accedi* quando la stampante è accesa mentre è specificato che utilizzi il metodo di autenticazione remota.

Per accedere alla stampante, immettere il nome di accesso e la password registrati nel server LDAP o Kerberos.

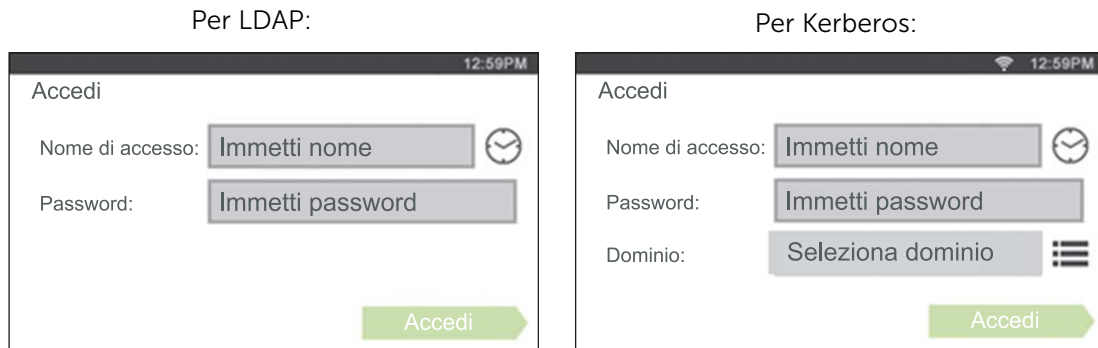

Disconnessione

Quando è presente un account specificato come *Accesso iniziale*, la schermata Home dell'account è sempre visualizzata dopo l'accensione della stampante. Per accedere a un altro account, è prima necessario disconnettersi.

- 1 Premere il pulsante  (Connetti/disconnetti).

Desktop multiplo - Personalizzazione dei riquadri

La schermata Home è simile a un desktop del computer ed è personalizzabile per essere adattata alle proprie preferenze o stile di lavoro.

È, ad esempio, possibile raccogliere solo i riquadri utilizzati con maggior frequenza oppure riorganizzare i riquadri per accedere facilmente a quelli usati più spesso.

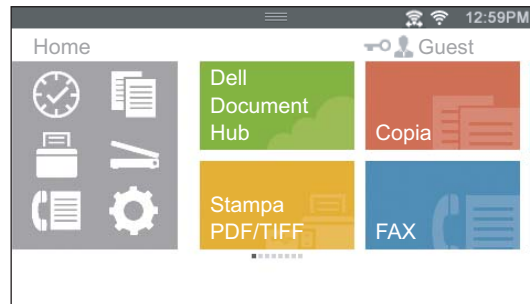

I riquadri visualizzati nella schermata Home possono essere collegamenti ai processi da elaborare sulla stampante, ad esempio "la produzione a colori di sette copie fronte retro del materiale da distribuire nelle riunioni settimanali" oppure "la scansione di un documento e l'invio tramite e-mail dei relativi dati al manager". Quando si crea un riquadro per un processo utilizzando tali impostazioni dei processi, la stampante cambia le proprie impostazioni, in base a come specificato mediante il tocco del riquadro.

Aggiunta di un nuovo riquadro

È possibile selezionare e aggiungere un riquadro scegliendolo tra quelli predefiniti oppure è possibile creare un nuovo riquadro personalizzato che includa impostazioni specifiche per la copia, il fax, la scansione o la stampa. Nella schermata Home è possibile inserire un massimo di 28 riquadri.

È possibile anche aggiungere riquadri a ciascuna delle schermate dei gruppi copia, stampa, scansione e fax visualizzate quando si toccano le icone sul menu Dock. In ciascuna schermata dei gruppi è possibile inserire un massimo di 8 riquadri.

NOTA:

- Se un riquadro viene aggiunto alla schermata Home, esso sarà aggiunto anche alla schermata del relativo gruppo. Se un riquadro viene aggiunto alla schermata di un gruppo, esso sarà aggiunto anche alla schermata Home.

Selezione del riquadro dai riquadri predefiniti

La stampante offre riquadri predefiniti che includono le impostazioni predefinite per i processi.

- 1 Sulla schermata Home o sulla schermata del gruppo, toccare **Aggiungi applicazione**.

NOTA:

- Se nella schermata di un gruppo è stato raggiunto il numero massimo di riquadri, i riquadri rilevanti del gruppo non vengono visualizzati nell'elenco.
- 2 Toccare il riquadro che si desidera aggiungere alla schermata Home o alla schermata di un gruppo.

 viene visualizzato nell'angolo superiore destro del riquadro quando si aggiunge un riquadro nella schermata Home.

Creazione di un nuovo riquadro contenente le impostazioni dei processi

È, ad esempio, possibile utilizzare le stesse impostazioni per eseguire la copia di un determinato documento. È possibile creare il riquadro contenente le impostazioni del processo, quindi salvarlo nella schermata Home.

Creazione di un riquadro personalizzato

La seguente descrizione mostra un esempio di come è possibile creare un riquadro personalizzato per la copia.

Per creare altri riquadri personalizzati per altri processi, ad esempio il fax, la scansione o la stampa, attenersi alle stesse procedure utilizzate nella schermata delle impostazioni dei processi per ogni singolo processo.

- 1 Toccare il riquadro *Copia* nella schermata Home.
- 2 Toccare il riquadro delle impostazioni e modificare le opzioni di copia in base alle esigenze.
Vedere "Copia".
- 3 Toccare .
- 4 Toccare la casella di testo, quindi immettere il nome delle impostazioni.
- 5 Toccare il riquadro dei colori desiderato per impostarlo per il riquadro personalizzato.

NOTA:

- È possibile visualizzare un'anteprima dell'aspetto del riquadro personalizzato in *Anteprima*.

- 6 Toccare *Salv con nom.*

NOTA:

- Quando su un riquadro è visualizzata l'icona di blocco, la funzione viene controllata tramite l'impostazione *Controllo funzioni*. Per abilitare la funzione, è necessario immettere la password. Vedere "Controllo funzioni".
- Quando vengono salvate le impostazioni del lavoro per *FAX* o *Scansione su email* come riquadro personalizzato, vengono salvate anche le informazioni del destinatario. Per evitare che i destinatari di fax o e-mail non siano quelli desiderati, verificare che i numeri di fax o gli indirizzi e-mail dei destinatari mostrati sul touch panel siano corretti.
Per evitare che i riquadri personalizzati con informazioni private vengano utilizzati da persone non autorizzate, eseguire la disconnessione dall'account utente dopo l'utilizzo della stampante.

Modifica di un riquadro personalizzato

È possibile modificare le impostazioni del processo salvate nel riquadro personalizzato.

- 1 Toccare il riquadro che si desidera modificare nella schermata Home o nella schermata di un gruppo.
- 2 Modificare le impostazioni del processo, in base alle esigenze.
- 3 Toccare .

- 4 Toccare la casella di testo per assegnare un nome alle impostazioni se si desidera utilizzare un nome differente.
- 5 Toccare i riquadri dei colori se si desidera modificare il colore del riquadro.
- 6 Toccare `Salva`.

 **NOTA:**

- Se invece si tocca `Salva` con `nom`, il nuovo riquadro viene aggiunto alla schermata `Home`.

Spostamento o eliminazione dei riquadri

È possibile spostare o eliminare i riquadri dalla schermata `Home` o dalla schermata di un gruppo.

Vedere “Spostare, aggiungere o eliminare riquadri”.

Uso della Rubrica indirizzi e della Rubrica.

Sono disponibili varie rubriche indirizzi per le funzioni di scansione e di fax. Le rubriche degli indirizzi permettono di organizzare le informazioni sui contatti, come indirizzi e-mail, numeri di fax e informazioni sui server, per selezionare rapidamente il destinatario o individuarne l'indirizzo. I dati della rubrica indirizzi possono essere ottenuti dalla stampante o da un server LDAP remoto.

NOTA:

- La Rubrica è descritta come una delle rubriche indirizzi di questa sezione.
- Per informazioni dettagliate su come impostare il server LDAP, vedere "Server LDAP" e "Mappatura utente LDAP". Per informazioni dettagliate su come ottenere indirizzi e-mail e numeri fax dai server LDAP, vedere "Utilizzo della rubrica del server e della rubrica indirizzi del server".

Tipi di rubriche indirizzi

- Rubrica indirizzi e-mail (per Scansione su email)
Indirizzi e-mail registrati per l'invio dei dati scansionati tramite posta elettronica
- Gruppo e-mail (per Scansione su email)
Gruppi di indirizzi e-mail registrati per l'invio dei dati scansionati tramite posta elettronica
- Rubrica indirizzi server LDAP (per Scansione su email)
Indirizzi e-mail registrati nel server LDAP per l'invio dei dati scansionati tramite posta elettronica
- Rubrica indirizzi di rete (per Scans. in cartella di rete)
Informazioni sul computer e sul server FTP registrate per l'invio dei dati scansionati a un computer o a un server ftp
- Rubrica (per Fax)
I numeri fax registrati per l'invio di dati scansionati partendo dalla stampante
- Gruppo connessione (per Fax)
Gruppi di numeri fax registrati per l'invio di dati scansionati partendo dalla stampante
- Rubrica server LDAP (per Fax)
Numeri di fax registrati nel server LDAP per l'invio di dati scansionati partendo dalla stampante
- Rubrica indirizzi Fax PC (per Direct Fax)
Numeri di fax registrati per l'invio di dati scansionati partendo dal computer
- Rubrica indirizzi Fax PC per gruppo (per Direct Fax)
Gruppi di numeri fax registrati per l'invio di dati scansionati partendo dal computer

Aggiunta e modifica di voci delle rubriche indirizzi

Per aggiungere o modificare le voci delle rubriche indirizzi, è possibile procedere in tre modi:

- Pannello operatore della stampante
- Editor rubrica indirizzi
- Dell Printer Configuration Web Tool

Funzioni	Funzionalità	Tipi di rubriche indirizzi	Metodo di inserimento		
			Pannello operatore sulla stampante	Editor rubrica indirizzi	Dell Printer Configuration Web Tool
Scansione	E-Mail	Rubrica indirizzi		✓	✓
		Gruppo e-mail		✓	✓
		Rubrica indirizzi server (server LDAP)			
	Rete	Rubrica indirizzi		✓	✓
Fax	Fax	Rubrica	✓	✓	✓
		Gruppo connessione	✓	✓	✓
		Rubrica server (server LDAP)			
	Direct Fax	Rubrica indirizzi Fax PC		✓	
		Rubrica indirizzi Fax PC - gruppo		✓	

(✓: supportato, Vuoto: non supportato)

Uso del pannello operatore della stampante

È possibile immettere direttamente i numeri di fax dal pannello operatore.



NOTA:

- Per informazioni dettagliate su come aggiungere una nuova voce, vedere "Impostazione di composizione rapida".

Uso dell'Editor rubrica indirizzi

È possibile utilizzare l'Editor rubrica indirizzi installato sul computer per aggiungere o modificare le voci. L'Editor rubrica indirizzi è sincronizzato con le rubriche della stampante e aggiornato immediatamente con il salvataggio delle modifiche apportate alle voci in Editor rubrica indirizzi.

Per avviare l'Editor rubrica indirizzi in Windows®

1 Per Windows® 7:

Fare clic su **Start** → **Tutti i programmi** → **Stampanti Dell** → **Dell Printer Hub** o **Dell Printer Management Tool**.

Per Windows® 10:

Fare clic sul pulsante **Start** → **Dell Printer Hub** o **Dell Printer Management Tool**.

2 Per Dell Printer Hub, selezionare la stampante da **Stampanti** nella schermata iniziale.

Per Dell Printer Management Tool, selezionare la stampante visualizzata come predefinita oppure un'altra stampante visualizzata nell'elenco a discesa che compare nell'angolo superiore destro della schermata iniziale.

3 Fare clic su **Editor rubrica indirizzi** sulla sinistra dello schermo.



NOTA:

- È possibile anche avviare l'Editor rubrica indirizzi dal driver Direct Fax.

Per avviare l'Editor rubrica indirizzi su OS X

Vedere "Uso dell'Editor rubrica indirizzi".

 **NOTA:**

- quando la stampante e il computer sono connessi tramite USB, è necessario installare il driver dello scanner.

Con l'Editor rubrica indirizzi è possibile:

- Richiamare i dati dalle rubriche indirizzi della stampante all'avvio.
- Eseguire la sincronizzazione con la stampante.
- importare i dati della rubrica indirizzi da file in formato CSV e WAB, e da server MAPI e LDAP
- Esportare i dati della Rubrica indirizzi in un file CSV.

 **NOTA:**

- Non modificare il file CSV esportato con applicazioni diverse da Editor rubrica indirizzi. La modifica del file CSV con altre applicazioni può danneggiare i dati degli indirizzi.

Pannello della rubrica indirizzi

In Editor rubrica indirizzi è possibile gestire due rubriche di indirizzi: la **Rubrica indirizzi stampante** per fax, e-mail e server e la **Rubrica indirizzi Fax PC** per Direct Fax.

Modifica di una voce

- 1 Selezionare la rubrica indirizzi in cui è memorizzata la voce da modificare.
- 2 Selezionare una voce la modificare.
- 3 Fare clic su **Modifica**, quindi immettere le nuove informazioni.
- 4 Fare clic su **Salva**.

 **NOTA:**

- una volta aggiornate le voci che vi sono contenute, la rubrica indirizzi si sincronizza con la stampante e aggiorna contemporaneamente anche le rubriche indirizzi che sono contenute su quest'ultima.

Utilizzo di Dell Printer Configuration Web Tool

È possibile utilizzare Dell Printer Configuration Web Tool con un browser Web generale

 **NOTA:**

- Per informazioni dettagliate su come aggiungere una nuova voce, vedere "Rubrica indirizzi".
- Quando si aggiornano le voci della rubrica indirizzi, contemporaneamente vengono anche aggiornate le rubriche indirizzi della stampante.

Utilizzo della rubrica del server e della rubrica indirizzi del server

Con la **Rubrica indirizzi server e-mail** e la **Rubrica indirizzi server fax** è possibile specificare un indirizzo e-mail o un numero di fax di un destinatario registrato nel server LDAP esterno per inviare i dati scansionati via e-mail o fax.

Per usare la **Rubrica indirizzi server e-mail** e la **Rubrica indirizzi server fax**, è necessario configurare la stampante affinché sia in grado di accedere al server esterno LDAP.

 **NOTA:**

- Per configurare le impostazioni del server LDAP esterno, contattare l'amministratore di sistema.

Preparazione della stampante per l'accesso al server LDAP esterno

Impostare le seguenti voci usando lo strumento Dell Printer Configuration Web Tool.

- Tipo di autenticazione
- Server LDAP
- Mappatura utente LDAP

Avvio di Dell Printer Configuration Web Tool

Avviare Dell Printer Configuration Web Tool inserendo l'indirizzo IP della stampante nella barra degli indirizzi di un browser Web.

Se non si conosce l'indirizzo IP della stampante, verificarlo utilizzando il pannello operatore, stampando il report delle impostazioni di sistema oppure utilizzando il comando ping. Vedere "Verifica delle impostazioni IP".

Impostazione del tipo di autenticazione

- 1 Fare clic su **Impostazioni server di stampa** → sulla scheda **Sicurezza** → **Sistema di autenticazione**.

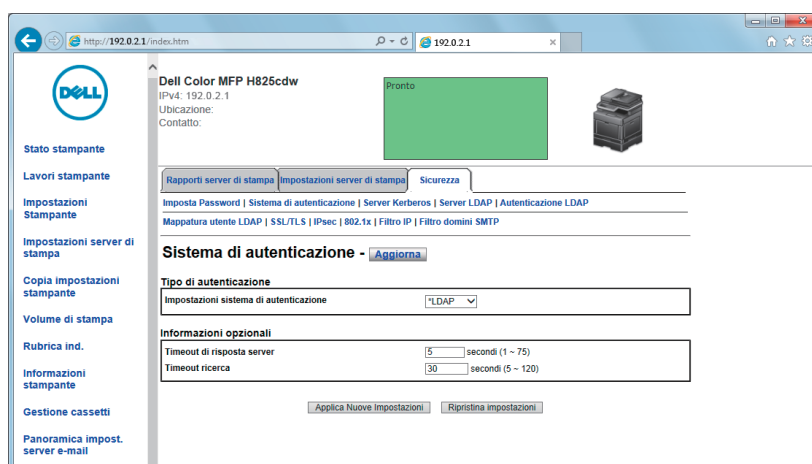

- 2 Dal menu a discesa **Impostazioni sistema di autenticazione** in **Tipo di autenticazione**, selezionare **LDAP** come metodo di autenticazione, quindi fare clic su **Applica Nuove Impostazioni**.

NOTA:

- Qualora il server a cui si sta effettuando l'accesso usi l'autenticazione Kerberos, selezionare **Kerberos** come metodo di autenticazione. Per impostare le informazioni necessarie per effettuare l'accesso al server Kerberos, inserire le informazioni in **Server Kerberos** nella scheda **Sicurezza**. Vedere "Server Kerberos".

- 3 Fare clic su **Riavvia stampante**.

Impostazione del server LDAP

NOTA:

- Qualora per accedere al server LDAP sia necessaria una comunicazione SSL/TLS, selezionare la casella di controllo **Abilita per Comunicazione LDAP – SSL/TLS** in **SSL/TLS** nella scheda **Sicurezza**. Vedere "SSL/TLS".

1 Fare clic su **Impostazioni server di stampa** → sulla scheda **Sicurezza** → **Server LDAP**.

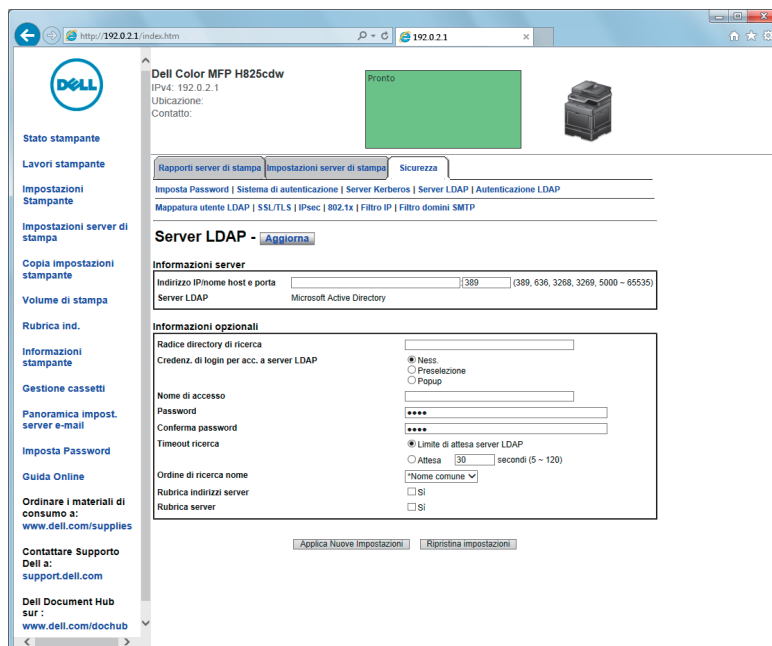

2 Nella casella di testo **Indirizzo IP/nome host e porta** alla voce **Informazioni server**, inserire l'indirizzo IP o il nome host e il numero di porta.

Quest'ultimo deve essere 389, 3268 o compreso tra 5000 e 65535.

NOTA:

- Qualora sia necessaria una comunicazione LDAPS, impostare il numero porta su 636; qualora si utilizzi il catalogo globale, impostare il numero porta su 3269.

3 In **Informazioni opzionali**, impostare le seguenti voci.

Per dettagli sulla configurazione delle singole voci, contattare l'amministratore di rete.

- Nella casella di testo **Radice directory di ricerca**, immettere la radice directory di ricerca.
- In **Credenz. di login per acc. a server LDAP**, selezionare le credenziali usate per accedere al server LDAP. Per informazioni dettagliate vedere "Server LDAP".
- Nella casella di testo **Nome login**, immettere il nome utilizzato per il login.
- Nella casella di testo **Password**, immettere la password di accesso utilizzando da 1 a 127 caratteri alfanumerici. Se la password viene lasciata vuota (NULL), non sarà possibile accedere a un server.
- Nella casella di testo **Conferma password** inserire nuovamente la password di accesso per verificarla.
- In **Timeout ricerca**, selezionare **Limite di attesa server LDAP** per utilizzare il tempo specificato dal server LDAP. Selezionare **Attesa** per specificare il tempo.
- Nell'elenco a discesa **Ordine di ricerca nome**, specificare l'ordine di ricerca.
- In **Rubrica indirizzi server**, selezionare la casella di controllo per abilitare la rubrica indirizzi server.
- In **Rubrica server**, selezionare la casella di controllo per abilitare la rubrica server.

4 Fare clic su **Applica nuove impostazioni**.

5 Fare clic su **Riavvia stampante**.

Impostazione della mappatura utente LDAP

1 Fare clic su **Impostazioni server di stampa** → sulla scheda **Sicurezza** → **Mappatura utente LDAP**.

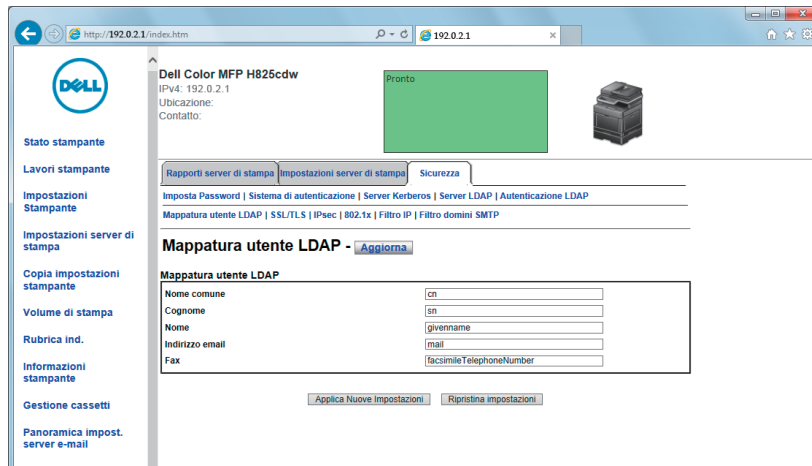

2 Specificare i nomi attributo utilizzati nel server LDAP.

✎ NOTA:

- Se i nomi attributo non sono personalizzati nel server LDAP, in questo passaggio lasciare le impostazioni predefinite.

3 Fare clic su **Applica nuove impostazioni**.

4 Fare clic su **Riavvia stampante**.

Invio di un'e-mail con dati scansionati utilizzando la Rubrica indirizzi server e-mail

1 Premere il pulsante  (Home).

2 Toccare  → Scansione su email.

3 Toccare Rubrica ind..

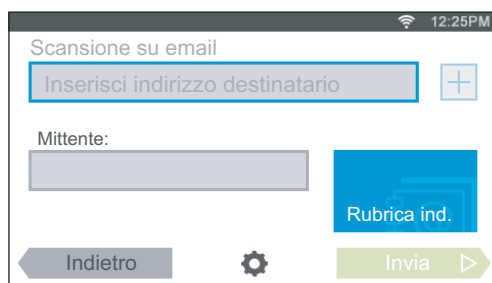



4 Toccare Rubrica indirizzi di rete.

5 Immettere una parola chiave tramite la tastiera, quindi toccare **Cerca**.

6 Selezionare un destinatario dai risultati della ricerca, quindi toccare **Fatto**.

7 Toccare **Invia**.

Invio di un fax utilizzando la Rubrica indirizzi server fax

- 1 Premere il pulsante  (Home).
- 2 Toccare  → FAX.
- 3 Toccare Rubrica.



- 4 Toccare Rubrica di rete.
- 5 Immettere una parola chiave tramite la tastiera, quindi toccare Cerca.
- 6 Selezionare un destinatario dai risultati della ricerca, quindi toccare Fatto.
- 7 Toccare Invia.

Utilizzo di certificati digitali

La funzione di autenticazione tramite certificati digitali consente di aggiornare la protezione durante l'invio dei dati di stampa o l'impostazione dei dati.

Questo capitolo descrive come gestire i certificati digitali.

La stampante supporta i seguenti formati di certificato digitale.

- PKCS#12
HTTPS, IPsec (PKI), Wi-Fi (WPA-Enterprise)
- PKCS#7 (per CSR)
HTTPS, IPsec (PKI)



NOTA:

- Per informazioni dettagliate sull'errore del certificato digitale, vedere "Informazioni sui messaggi della stampante" e "Problemi con il certificato digitale".

Di seguito è riportata la procedura di configurazione tipica per l'utilizzo dei certificati digitali.



Gestione dei certificati

Questa sezione descrive la gestione dei certificati digitali come riportato di seguito:

- "Preparazione all'uso della comunicazione HTTPS"
- "Creazione e scaricamento di un CSR (Certificate Signing Request)"
- "Importazione di un Certificato digitale"
- "Impostazione di un Certificato digitale"
- "Conferma delle impostazioni di un certificato digitale"
- "Eliminazione di un certificato digitale"
- "Esportazione di un certificato digitale"

Preparazione all'uso della comunicazione HTTPS

Prima di gestire i certificati digitali, impostare la comunicazione HTTPS con un certificato auto-firmato.

- 1 Avviare Dell Printer Configuration Web Tool.
Vedere "Avvio di Dell Printer Configuration Web Tool".

- 2 Fare clic su **Impostazioni server di stampa** → sulla scheda **Protezione** → **SSL/TLS**.
- 3 Fare clic su **Genera certificato auto-firmato** presente in **Certificato digitale macchina**.
- 4 Selezionare la dimensione della chiave pubblica dall'elenco **Dimensione della chiave pubblica**.
- 5 Specificare l'emittente del certificato auto-firmato.
- 6 Fare clic su **Genera certificato firmato**.
Dopo aver generato il certificato autofirmato, viene visualizzato il pulsante **Riavvia stampante**.
- 7 Fare clic su **Riavvia stampante**.
- 8 Ripetere i passaggi da 2 a 4.
- 9 Se il certificato auto-firmato è configurato correttamente, la colonna **Comunicazione HTTP- SSL/TLS** è impostata su **Abilita**, selezionare **Abilita**.

Creazione e scaricamento di un CSR (Certificate Signing Request)

NOTA:

- Per scaricare un CSR dalla stampante, è necessario configurare la comunicazione HTTPS. Vedere "Preparazione all'uso della comunicazione HTTPS".

- 1 Avviare Dell Printer Configuration Web Tool.
Vedere "Avvio di Dell Printer Configuration Web Tool".
- 2 Fare clic su **Impostazioni server di stampa** → sulla scheda **Protezione** → **SSL/TLS**.
- 3 Fare clic su **CSR (Certificate Signing Request)**.
- 4 Specificare ogni voce della richiesta di firma del certificato.
- 5 Fare clic su **Applica nuove impostazioni**.
- 6 Verificare le impostazioni della richiesta di firma del certificato, quindi fare clic su **Scaricamento**.
- 7 Salvare un file CSR sul computer.
Utilizzare questo CSR per ricevere un certificato firmato da un'autorità di certificazione attendibile.

Importazione di un Certificato digitale

ATTENZIONE:



- **prima di importare un file di certificato, eseguirne il backup.**

NOTA:

- Per gestire i certificati digitali, è necessario impostare la comunicazione HTTPS. Vedere "Preparazione all'uso della comunicazione HTTPS".
- Assicurarsi di importare il certificato tramite Internet Explorer.
- Dopo l'importazione di un certificato in formato PKCS#12, la chiave segreta non viene esportata anche se si esegue l'esportazione.

- 1 Avviare Dell Printer Configuration Web Tool.
Vedere "Avvio di Dell Printer Configuration Web Tool".
- 2 Fare clic su **Impostazioni server di stampa** → sulla scheda **Protezione** → **SSL/TLS**.
- 3 Fare clic su **Carica certificato firmato** presente in **Certificato digitale macchina**.
- 4 Immettere una password.
 -  **NOTA:**
 - La password non è necessaria quando si importa un certificato di formato PKCS#7, che contiene l'estensione del nome file p7b.
- 5 Reinscrivere la password.
- 6 Fare clic su **Sfoglia** in **Nome file** e selezionare il file da importare.
- 7 Fare clic su **Importa**.

Impostazione di un Certificato digitale

-  **NOTA:**
 - Per gestire i certificati digitali, è necessario impostare la comunicazione HTTPS. Vedere "Preparazione all'uso della comunicazione HTTPS".
- 1 Avviare Dell Printer Configuration Web Tool.
Vedere "Avvio di Dell Printer Configuration Web Tool".
 - 2 Fare clic su **Impostazioni server di stampa** → sulla scheda **Protezione** → **SSL/TLS** → **Gestione certificati**.
 - 3 Eseguire quanto segue:
Per impostare un certificato LAN Wireless (Server), selezionare **Autorità di certificazione attendibili** in **Categoria**.
Per impostare un certificato di server SSL/TLS, client SSL/TLS, IPsec o LAN wireless (Client), selezionare **Dispositivo locale**.
 - 4 Selezionare lo scopo per l'utilizzo dall'elenco **Scopo certificato**.
 - 5 Fare clic su **Visualizza elenco**.
 -  **NOTA:**
 - Se nell'elenco sono contenuti più di 20 certificati, fare clic su **Avanti** per visualizzare la pagina successiva.
 - 6 Selezionare il certificato da associare. A questo punto, verificare che la **Validità** del certificato selezionato sia impostata su **Valido**.
 - 7 Fare clic su **Dettagli certificato**.
 - 8 Verificare il contenuto e fare clic su **Usa questo certificato** nell'angolo destro superiore.

Conferma delle impostazioni di un certificato digitale

-  **NOTA:**
 - Per gestire i certificati digitali, è necessario impostare la comunicazione HTTPS. Vedere "Preparazione all'uso della comunicazione HTTPS".

- 1 Avviare Dell Printer Configuration Web Tool.
Vedere "Avvio di Dell Printer Configuration Web Tool".
- 2 Fare clic su **Impostazioni server di stampa** → sulla scheda **Protezione** → **SSL/TLS** → **Gestione certificati**.
- 3 Fare clic su **Gestione certificati**.
- 4 Selezionare la categoria dall'elenco **Categorie**.
- 5 Selezionare lo scopo per l'utilizzo dall'elenco **Scopo certificato**.
- 6 Fare clic su **Visualizza elenco**.

 **NOTA:**

- Se nell'elenco sono contenuti più di 20 certificati, fare clic su **Avanti** per visualizzare la pagina successiva.

Il certificato visualizzato con un asterisco come "***Valido**" nella colonna **Validità** è il certificato associato allo scopo di utilizzo ed effettivamente utilizzato.

Eliminazione di un certificato digitale

 **NOTA:**

- Per gestire i certificati digitali, è necessario impostare la comunicazione HTTPS. Vedere "Preparazione all'uso della comunicazione HTTPS".

- 1 Avviare Dell Printer Configuration Web Tool.
Vedere "Avvio di Dell Printer Configuration Web Tool".
- 2 Fare clic su **Impostazioni server di stampa** → sulla scheda **Protezione** → **SSL/TLS** → **Gestione certificati**.
- 3 Selezionare la categoria dall'elenco **Categorie**.
- 4 Selezionare lo scopo per l'utilizzo dall'elenco **Scopo certificato**.
- 5 Fare clic su **Visualizza elenco**.

 **NOTA:**

- Se nell'elenco sono contenuti più di 20 certificati, fare clic su **Avanti** per visualizzare la pagina successiva.

- 6 Selezionare il certificato da eliminare.
- 7 Fare clic su **Dettagli certificato**.
- 8 Per eliminare il certificato selezionato, fare clic su **Elimina** nell'angolo superiore destro.

 **NOTA:**

- quando viene eliminato un certificato, le funzionalità associate con tale certificato vengono disabilitate. Per eliminare un certificato in uso, impostarne prima la funzionalità su OFF oppure passare l'associazione a un altro certificato, quindi passare a un'altra modalità di funzionamento se possibile prima di eliminare il certificato.
- Per un server SSL/TLS, impostare la comunicazione HTTP-SSL/TLS e IPPS su OFF.
- Per un client SSL/TLS, impostare LDAP-SSL/TLS, SMTP-SSL/TLS e IEEE 802.1x (EAP-TLS) su OFF.
- Per IPsec, cambiare l'impostazione IKE su Chiave precondivisa oppure impostare la funzione su OFF.

- Per Wireless LAN, prima di eliminare il certificato cambiare l'impostazione di sicurezza wireless su un'impostazione diversa da WPA-Enterprise. La rete wireless è disponibile su Dell H625cdw e Dell H825cdw.

Esportazione di un certificato digitale

NOTA:

- Per gestire i certificati digitali, è necessario impostare la comunicazione HTTPS. Vedere "Preparazione all'uso della comunicazione HTTPS".
- data che la chiave segreta non viene esportata, è possibile esportare un certificato PKCS#12 importato esclusivamente come certificato PKCS#7.

- 1 Avviare Dell Printer Configuration Web Tool.
Vedere "Avvio di Dell Printer Configuration Web Tool".
- 2 Selezionare **Impostazioni server di stampa** → sulla scheda **Protezione** → **SSL/TLS** → **Gestione certificati**.
- 3 Selezionare la categoria dall'elenco **Categorie**.
- 4 Selezionare lo scopo per l'utilizzo dall'elenco **Scopo certificato**.
- 5 Fare clic su **Visualizza elenco**.

NOTA:

- Se nell'elenco sono contenuti più di 20 certificati, fare clic su **Avanti** per visualizzare la pagina successiva.

- 6 Selezionare il certificato da esportare.
- 7 Fare clic su **Dettagli certificato**.
- 8 Fare clic su **Esporta questo certificato**.

Impostazione delle funzioni

È possibile impostare varie funzionalità di sicurezza che utilizzano certificati digitali.

- "Impostazione del certificato nella modalità di firma digitale IPsec"
- "Impostazione del certificato del server che utilizza SSL/TLS (HTTP/IPP)"
- "Impostazione della comunicazione SMTP-SSL/TLS"
- "Impostazione della comunicazione LDAP-SSL/TLS"
- "Impostazione per Wireless LAN WPA-Enterprise (EAP-TLS)"
- "Impostazione per Wireless LAN WPA-Enterprise (PEAPV0-MS-CHAPV2, EAP-TTLS PAP, EAP-TTLS CHAP)"

Impostazione del certificato nella modalità di firma digitale IPsec

NOTA:

- Per gestire i certificati digitali, è necessario impostare la comunicazione HTTPS. Vedere "Preparazione all'uso della comunicazione HTTPS".
- 1 Importare il certificato da utilizzare con IPsec. Vedere "Importazione di un Certificato digitale".

- 2 Impostare il certificato da utilizzare con IPsec. Vedere "Impostazione di un Certificato digitale".
- 3 Assicurarsi che il certificato sia impostato correttamente in IPsec. Vedere "Conferma delle impostazioni di un certificato digitale".
- 4 Fare clic su **Impostazioni server di stampa** → sulla scheda **Protezione** → **IPsec**.
- 5 Selezionare la casella di controllo **Abilita** per **Protocollo**.
- 6 Fare clic su **Firma digitale** dall'elenco **IKE**.
- 7 Impostare ogni voce, secondo necessità.
- 8 Fare clic su **Applica nuove impostazioni**.

Dopo avere riavviato la stampante, la comunicazione IPsec che utilizza le firme digitali è abilitata. È possibile eseguire la comunicazione IPsec (Modalità di firma digitale) tra la stampante e il dispositivo di rete (ad esempio un PC) su cui il certificato e IPsec sono impostati in modo identico a questa stampante.

Impostazione del certificato del server che utilizza SSL/TLS (HTTP/IPP)

NOTA:

- Per gestire i certificati digitali, è necessario impostare la comunicazione HTTPS. Vedere "Preparazione all'uso della comunicazione HTTPS".
- 1 Importare il certificato da utilizzare con il server SSL/TLS. Vedere "Importazione di un Certificato digitale".
 - 2 Impostare il certificato da utilizzare con il server SSL/TLS. Vedere "Impostazione di un Certificato digitale".
 - 3 Assicurarsi che il certificato sia impostato correttamente. Vedere "Conferma delle impostazioni di un certificato digitale".

NOTA:

- Verificare che sia associato il certificato appena impostato e non il certificato auto-firmato.
- 4 Dopo avere riavviato la stampante, il certificato impostato come descritto sopra viene utilizzato come certificato del server durante la comunicazione con HTTP/IPP-SSL/TLS.

Impostazione della comunicazione SMTP-SSL/TLS

- 1 Avviare Dell Printer Configuration Web Tool.
Vedere "Avvio di Dell Printer Configuration Web Tool".
- 2 Fare clic su **Impostazioni server di stampa** → sulla scheda **Protezione** → **SSL/TLS**.
- 3 Selezionare la casella di controllo **Abilita** per **Comunicazione SMTP-SSL/TLS**.
- 4 Fare clic su **Applica nuove impostazioni**.
La stampante viene riavviata e la **Comunicazione SMTP-SSL/TLS** è abilitata.

Impostazione della comunicazione LDAP-SSL/TLS

- 1 Avviare Dell Printer Configuration Web Tool.
Vedere "Avvio di Dell Printer Configuration Web Tool".
- 2 Fare clic su **Impostazioni server di stampa** → sulla scheda **Protezione** → **SSL/TLS**.
- 3 Selezionare la casella di controllo **Abilita** per **Comunicazione LDAP-SSL/TLS**.
- 4 Fare clic su **Applica nuove impostazioni**.
La stampante viene riavviata e la **Comunicazione LDAP-SSL/TLS** è abilitata.

Impostazione per Wireless LAN WPA-Enterprise (EAP-TLS)

NOTA:

- Per gestire i certificati digitali, è necessario impostare la comunicazione HTTPS. Vedere "Preparazione all'uso della comunicazione HTTPS".
 - WPA-Enterprise è presente solo quando si seleziona **Infrastruttura** come **Tipo rete**.
 - Assicurarsi di importare il certificato tramite Internet Explorer.
 - Dopo l'importazione di un certificato in formato PKCS#12, la chiave segreta non viene esportata anche se si esegue l'esportazione.
 - La rete wireless è disponibile su Dell H625cdw e Dell H825cdw.
- 1 Importare il certificato da utilizzare con Wireless LAN (certificato del server o certificato radice). Vedere "Importazione di un Certificato digitale".
 - 2 Impostare il certificato digitale per Wireless LAN (certificato del server o certificato radice).
 - a Avviare Dell Printer Configuration Web Tool.
Vedere "Avvio di Dell Printer Configuration Web Tool".
 - b Fare clic su **Impostazioni server di stampa** → sulla scheda **Protezione** → **SSL/TLS** → **Gestione certificati**.
 - c Fare clic su **Autorità di certificazione attendibili** in **Categoria**.
 - d Selezionare la Wireless LAN (client) da utilizzare dall'elenco **Scopo certificato**.
 - e Da **Ordine certificati**, selezionare in che modo i certificati vengono ordinati in **Elenco di certificati**. Questa impostazione non è necessaria se non occorre specificare l'ordine dei certificati.
 - f Fare clic su **Visualizza elenco**.
 - g Selezionare il certificato da associare. A questo punto, verificare che la **Validità** del certificato selezionato sia impostata su **Valido**.
 - h Fare clic su **Dettagli certificato**.
 - i Verificare il contenuto e fare clic su **Usa questo certificato** nell'angolo destro superiore.
 - 3 Assicurarsi che il certificato sia impostato correttamente. Vedere "Conferma delle impostazioni di un certificato digitale".
 - 4 Importare il certificato da utilizzare con Wireless LAN (client o certificato del client). Vedere "Importazione di un Certificato digitale".
 - 5 Impostare il certificato digitale per Wireless LAN (client o certificato del client).
 - a Avviare Dell Printer Configuration Web Tool.
Vedere "Avvio di Dell Printer Configuration Web Tool".

- b Fare clic su **Impostazioni server di stampa** → sulla scheda **Protezione** → **SSL/TLS** → **Gestione certificati**.
 - c Fare clic su **Dispositivo locale** in **Categoria**.
 - d Selezionare la Wireless LAN (client) da utilizzare dall'elenco **Scopo certificato**.
 - e Da **Ordine certificati**, selezionare in che modo i certificati vengono ordinati in **Elenco di certificati**. Questa impostazione non è necessaria se non occorre specificare l'ordine dei certificati.
 - f Selezionare il certificato da associare. A questo punto, verificare che la **Validità** del certificato selezionato sia impostata su **Valido**.
 - g Fare clic su **Dettagli certificato**.
 - h Verificare il contenuto e fare clic su **Usa questo certificato** nell'angolo destro superiore.
- 6 Assicurarsi che il certificato sia impostato correttamente. Vedere "Conferma delle impostazioni di un certificato digitale".
- 7 Impostare WPA-Enterprise per EAP-TLS.
- a Avviare Dell Printer Configuration Web Tool.
Vedere "Avvio di Dell Printer Configuration Web Tool".
 - b Fare clic su **Impostazioni server di stampa** → sulla scheda **Impostazioni server di stampa** → **Wi-Fi**.
 - c Fare clic su **WPA-Enterprise-AES/WPA2-Enterprise-AES** da **Crittografia** di **Impostazioni di protezione**.
-  **NOTA:**
- la disponibilità di **WPA-Enterprise-AES/WPA2-Enterprise-AES** diventa effettiva solo quando l'impostazione dei seguenti punti è corretta.
 - Importazione di un Certificato digitale
 - Impostazione di un Certificato digitale
 - Conferma delle impostazioni di un certificato digitale
- d Impostare **Identità EAP** di **WPA-Enterprise**.
 - e Selezionare **EAP-TLS** dall'elenco **Metodo di autenticazione** di **WPA-Enterprise**.
 - f Fare clic su **Applica nuove impostazioni**.

Impostazione per Wireless LAN WPA-Enterprise (PEAPV0-MS-CHAPV2, EAP-TTLS PAP, EAP-TTLS CHAP)

 **NOTA:**

- Per gestire i certificati digitali, è necessario impostare la comunicazione HTTPS. Vedere "Preparazione all'uso della comunicazione HTTPS".
 - WPA-Enterprise è presente solo quando si seleziona **Infrastruttura** come **Tipo rete**.
 - Assicurarsi di importare il certificato tramite Internet Explorer.
 - Dopo l'importazione di un certificato in formato PKCS#12, la chiave segreta non viene esportata anche se si esegue l'esportazione.
 - La rete wireless è disponibile su Dell H625cdw e Dell H825cdw.
- 1 Importare il certificato da utilizzare con Wireless LAN (certificato del server o certificato radice). Vedere "Importazione di un Certificato digitale".
- 2 Impostare il certificato digitale per Wireless LAN (certificato del server o certificato radice).

- a Avviare Dell Printer Configuration Web Tool.
Vedere "Avvio di Dell Printer Configuration Web Tool".
 - b Fare clic su **Impostazioni server di stampa** → sulla scheda **Protezione** → **SSL/TLS** → **Gestione certificati**.
 - c Fare clic su **Autorità di certificazione attendibili** in **Categoria**.
 - d Selezionare lo scopo per l'utilizzo dall'elenco **Scopo certificato**.
 - e Fare clic su **Visualizza elenco**.
 - f Selezionare il certificato da associare. A questo punto, verificare che la **Validità** del certificato selezionato sia impostata su **Valido**.
 - g Fare clic su **Dettagli certificato**.
 - h Verificare il contenuto e fare clic su **Usa questo certificato** nell'angolo destro superiore.
- 3** Assicurarsi che il certificato sia impostato correttamente.
- a Avviare Dell Printer Configuration Web Tool.
Vedere "Avvio di Dell Printer Configuration Web Tool".
 - b Fare clic su **Impostazioni server di stampa** → sulla scheda **Protezione** → **SSL/TLS** → **Gestione certificati**.
 - c Fare clic sulla categoria dall'elenco **Categoria**.
 - d Selezionare la Wireless LAN (server) da utilizzare dall'elenco **Scopo certificato**.
 - e Da **Ordine certificati**, selezionare in che modo i certificati vengono ordinati in **Elenco di certificati**. Questa impostazione non è necessaria se non occorre specificare l'ordine dei certificati.
 - f Fare clic su **Visualizza elenco**.
Il certificato visualizzato con un asterisco come ***Valido** nella colonna **Validità** è il certificato associato allo scopo di utilizzo ed effettivamente utilizzato.
- 4** Impostare WPA-Enterprise per PEAPV0-MS-CHAPV2, EAP-TTLS PAP o EAP-TTLS CHAP.
- a Avviare Dell Printer Configuration Web Tool.
Vedere "Avvio di Dell Printer Configuration Web Tool".
 - b Fare clic su **Impostazioni server di stampa** → sulla scheda **Impostazioni server di stampa** → **Wi-Fi**.
 - c Fare clic su **WPA-Enterprise-AES/WPA2-Enterprise-AES** da **Crittografia** di **Impostazioni di protezione**.
-  **NOTA:**
- **WPA-Enterprise-AES/WPA2-Enterprise-AES** diventa disponibile solo quando l'impostazione dei seguenti punti è corretta:
 - Importazione di un Certificato digitale
 - Impostazione di un Certificato digitale
 - Conferma delle impostazioni di un certificato digitale
- d Impostare **Identità EAP**, **Nome login** e **Password** di **WPA-Enterprise**.
 - e Selezionare una delle seguenti voci dall'elenco **Metodo di autenticazione di WPA-Enterprise**:
 - **PEAPV0 MS-CHAPV2**
 - **EAP-TTLS PAP**

- **EAP-TTLS CHAP**
- f** Fare clic su **Applica nuove impostazioni**.

Informazioni sui messaggi della stampante

Il touch panel visualizza messaggi di errore che descrivono lo stato corrente della stampante e indicano eventuali problemi da risolvere. Questo capitolo fornisce un elenco di codici di stato o di messaggi di errore nonché di indicazioni su come cancellare i messaggi di errore. Quando viene contattato il servizio assistenza riguardo a un errore, tenere a disposizione codici di stato e messaggi.

ATTENZIONE:

- **quando si verifica un errore, i dati di stampa restanti sulla stampante e le informazioni accumulate nella memoria possono essere danneggiati.**



NOTA:

- nei messaggi di errore è riportato un codice di stato.
- per i codici di stato non elencati in questo capitolo, fare riferimento alle istruzioni in ciascun messaggio di errore.

Codici di stato

Codice di stato	Operazione da eseguire
004-310	Spegnere la stampante. Accertarsi che il vassoio sia installato correttamente, quindi accendere la stampante. Contattare il servizio Assistenza qualora l'errore dovesse ripetersi.
005-121	Aprire il coperchio dell'alimentatore automatico di documenti fronte/retro (DADF) e rimuovere i documenti inceppati.
009-340	Spegnere la stampante. Pulire il sensore della densità del toner (CTD) con un cotton fioc pulito e asciutto, quindi accendere la stampante. Contattare il servizio Assistenza qualora l'errore dovesse ripetersi. Vedere "Pulizia del sensore della densità del toner (CTD)".
009-360	Spegnere la stampante. Verificare che la cartuccia del toner del colore
009-361	specificato sia installata correttamente, quindi accendere la stampante. Il codice di stato differisce a seconda del colore della cartuccia del toner.
009-362	Contattare il servizio Assistenza qualora l'errore dovesse ripetersi. Vedere
009-363	"Sostituzione delle cartucce del toner".
009-367	
009-368	
009-369	
009-370	
010-377	Spegnere e riaccendere la stampante. Contattare il servizio Assistenza qualora l'errore dovesse ripetersi.
016-338	Spegnere e riaccendere la stampante. Contattare l'amministratore di sistema qualora l'errore dovesse ripetersi.
016-404	Contattare l'amministratore di sistema. Per informazioni sui problemi relativi al certificato digitale, vedere "Problemi con il certificato digitale".
016-405	Discrepanza nell'impostazione di protezione. Inizializzare l'impostazione di protezione, quindi riavviare la stampante spegnendola e poi riaccendendola. Contattare l'amministratore di sistema per la reimpostazione.
016-503	Impossibile risolvere il nome di host del server e-mail SMTP. Toccare Chiudi o attendere 60 secondi il ripristino della stampante. Accertarsi che il server SMTP e il server DNS siano impostati correttamente.

Codice di stato	Operazione da eseguire
016-504	Impossibile risolvere il nome di host del server e-mail POP3. Toccare Chiudi o attendere 60 secondi il ripristino della stampante. Accertarsi che il nome utente e la password per il server POP3 e il server DNS siano impostati correttamente.
016-505	Errore di login al server e-mail POP3. Toccare Chiudi o attendere 60 secondi il ripristino della stampante. Accertarsi che il nome utente e la password per il server POP3 siano impostati correttamente.
016-506	Il server SMTP non è configurato. Toccare Chiudi o attendere 60 secondi il ripristino della stampante. Accertarsi che sia impostato il server SMTP o POP.
016-507	Errore di login al server e-mail SMTP. Toccare Chiudi o attendere 60 secondi il ripristino della stampante. Accertarsi che il nome utente e la password per il server SMTP siano impostati correttamente.
016-520	Il certificato della stampante non è valido. Contattare l'amministratore di sistema. Ripristinare il certificato da altri client collegabili con Dell Printer Configuration Web Tool. Se non è possibile collegare alcun dispositivo, scollegare il cavo Ethernet, spegnere l'IPsec e ripristinare il certificato con Dell Printer Configuration Web Tool.
016-521	Il certificato del client di destinazione non è valido. Contattare l'amministratore di sistema. Controllare il certificato del client di destinazione e ripristinare.
016-530	Errore di accesso server di autenticazione. Spegner e riaccendere la stampante. Verificare le impostazioni di accesso per il server di autenticazione e riprovare. Contattare il servizio Assistenza qualora l'errore dovesse ripetersi.
016-541	Non è possibile fare riferimento in modo corretto a un certificato wireless del server o del client quando si usa Wireless LAN WPA-Enterprise o WPA2-Enterprise. Chiedere all'amministratore di sistema di collegare la stampante a una rete cablata, inizializzare le impostazioni del wireless, importare il certificato wireless e impostare nuovamente WPA-Enterprise o WPA2-Enterprise.
016-542	Si è verificato un errore di certificato del server durante l'acquisizione del certificato con il funzionamento di WPA-Enterprise o WPA2-Enterprise. È un problema del certificato del server, dovuto ad esempio al fatto che è scaduto il periodo di validità del certificato del server in uso con il server Radius. Chiedere all'amministratore di sistema di controllare il certificato del server in uso con il server Radius.
016-543	Si è verificato un errore di corruzione del certificato wireless del server o del client durante l'uso di Wireless LAN WPA-Enterprise o WPA2-Enterprise. Chiedere all'amministratore di sistema di collegare la stampante a una rete cablata, inizializzare le impostazioni del wireless, importare il certificato wireless e impostare nuovamente WPA-Enterprise o WPA2-Enterprise.
016-718	Si è verificato un errore relativo a problemi di Stampa diretta USB. Con l'unità flash USB ancora inserita, impostare Tipi di immagine su Foto (qualità standard) in Impostazioni di stampa nel menu Stampa PDF/TIFF e provare a stampare nuovamente. Vedere "Tipi di immagine".
016-720	Si è verificato un errore relativo a problemi dell'emulazione PDL (Page Description Language). Cambiare l'impostazione Modalità di stampa nella scheda Grafici del driver di stampa. Contattare il servizio Assistenza qualora l'errore dovesse ripetersi.
016-756	Stampa durante l'orario proibito. Contattare l'amministratore di sistema.
016-757	L'account non è registrato. Contattare l'amministratore di sistema.

Codice di stato	Operazione da eseguire
016-758	Impossibile utilizzare la funzione. Contattare l'amministratore di sistema.
016-759	Superato il limite di pagine stampabili. Contattare l'amministratore di sistema.
016-764	Si verifica un errore quando la stampante viene collegata al server SMTP. Toccare Chiudi o attendere 60 secondi il ripristino della stampante. Verificare le impostazioni del server SMTP oppure contattare l'amministratore del server SMTP.
016-765	La capienza del server SMTP non è sufficiente. Toccare Chiudi o attendere 60 secondi il ripristino della stampante. Contattare l'amministratore del server SMTP.
016-766	L'e-mail supera il limite di dimensione del server SMTP. Toccare Chiudi o attendere 60 secondi il ripristino della stampante. Contattare l'amministratore del server SMTP.
016-767	L'indirizzo e-mail del destinatario non è corretto. Toccare Chiudi o attendere 60 secondi il ripristino della stampante. Verificare l'indirizzo e-mail, quindi riprovare a eseguire la scansione.
016-768	L'indirizzo e-mail del mittente non è corretto. Toccare Chiudi o attendere 60 secondi il ripristino della stampante. Verificare l'indirizzo e-mail, quindi riprovare a eseguire la scansione.
016-786	Quando si inviano o si ricevono dati digitalizzati si verifica un errore di timeout. Toccare Chiudi o attendere 60 secondi il ripristino della stampante. Verificare che il cavo Ethernet sia collegato correttamente. Se il cavo Ethernet non presenta problemi, contattare l'amministratore del server.
016-790	Errore nella connessione di rete. L'indirizzo IP non è indicato. Toccare Chiudi o attendere 60 secondi il ripristino della stampante. Verificare che il cavo Ethernet sia collegato correttamente. Se il cavo Ethernet non presenta problemi, contattare l'amministratore del server.
016-799	Toccare Chiudi per eliminare il messaggio e annullare l'attuale lavoro di stampa. Controllare la configurazione della stampante nel driver di stampa.
016-930	Il dispositivo non è supportato. Rimuoverlo dalla porta USB anteriore.
016-931	L'hub USB non è supportato. Rimuoverlo dalla porta USB anteriore.
016-985	Toccare Chiudi o attendere 60 secondi il ripristino della stampante.
016-986	Riprovare a eseguire la scansione riducendo l'impostazione della risoluzione o modificando il formato di file dei dati digitalizzati.
024-965	Accertarsi che le dimensioni e la tipologia specificate nelle impostazioni del vassoio corrispondano alle dimensioni e alla tipologia della carta caricata nel vassoio.
024-966	
024-969	
026-721	Controllare l'unità flash USB: <ul style="list-style-type: none"> • Se la dimensione del file o il numero di file supera il limite dell'unità flash USB. • Se l'unità flash USB è protetta dalla scrittura.
027-446	Modificare l'indirizzo IPv6 per evitare la duplicazione. Spegnerne e riaccendere la stampante.
027-452	Modificare l'indirizzo IPv4 per evitare la duplicazione. Spegnerne e riaccendere la stampante.
031-521	Errore di login al server SMB. Toccare Chiudi o attendere 60 secondi il ripristino della stampante. Controllare che il computer sia accessibile con l'amministratore di sistema.

Codice di stato	Operazione da eseguire
031-522	Errore di login al server SMB. Toccare Chiudi o attendere 60 secondi il ripristino della stampante. Verificare che il nome di accesso (nome di dominio e nome utente) e la password siano corretti.
031-523	Nome della condivisione SMB non valido. Toccare Chiudi o attendere 60 secondi il ripristino della stampante. Verificare il nome della condivisione specificato.
031-524	Limite al numero di account utente sul server SMB superato. Toccare Chiudi o attendere 60 secondi il ripristino della stampante. Verificare che il numero di utenti simultanei del server non superi il limite.
031-525	Errore di autorizzazione del client di destinazione SMB. Toccare Chiudi o attendere 60 secondi il ripristino della stampante. Verificare che l'utente specificato disponga di autorizzazioni per la lettura e la scrittura di file nella posizione di memorizzazione.
031-526	Impossibile risolvere il nome di host del server SMB. Toccare Chiudi o attendere 60 secondi il ripristino della stampante. Verificare la connessione DNS o che il server di destinazione per l'inoltro sia registrato in DNS.
031-527	Impossibile risolvere il nome di host del server SMB. Toccare Chiudi o attendere 60 secondi il ripristino della stampante. Impostare l'indirizzo DNS o l'indirizzo del server di destinazione per l'inoltro come indirizzo IP.
031-528	Impossibile collegarsi al server SMB. Toccare Chiudi o attendere 60 secondi il ripristino della stampante. Verificare che la stampante sia in grado di comunicare tramite la rete con il server di destinazione SMB per l'inoltro. Ad esempio, verificare quanto segue: <ul style="list-style-type: none"> • Connessione di un cavo Ethernet • Impostazioni TCP/IP • Comunicazione con le porte 137 (UDP), 138 (UDP) e 139 (TCP). Per la comunicazione oltre la sottorete, contattare l'amministratore di sistema.
031-529	Errore di login al server SMB. La password non è valida. Toccare Chiudi o attendere 60 secondi il ripristino della stampante. Verificare che la password sia corretta.
031-530	La cartella di condivisione SMB non è stata trovata sul server SMB specificato. Toccare Chiudi o attendere 60 secondi il ripristino della stampante. Verificare quanto segue: <ul style="list-style-type: none"> • verificare che la posizione di memorizzazione sia corretta; • verificare che il nome di file specificato possa essere usato per la creazione di un file sul server SMB; • far controllare all'amministratore di sistema l'impostazione DFS, quindi specificare direttamente il server SMB, il nome della condivisione e la posizione di memorizzazione sulla base delle impostazioni verificate.
031-531	Impossibile trovare un nome di file o di cartella nel server SMB. Toccare Chiudi o attendere 60 secondi il ripristino della stampante. Verificare i diritti di accesso della cartella specificata.
031-532	Superato il limite per il nome del file o della cartella di scansione SMB. Toccare Chiudi o attendere 60 secondi il ripristino della stampante. Modificare il nome file e la cartella della destinazione di inoltro oppure spostare o eliminare i file nella cartella di destinazione di inoltro.
031-533	Impossibile scrivere un file nel server SMB. Toccare Chiudi o attendere 60 secondi il ripristino della stampante. Verificare quanto segue: <ul style="list-style-type: none"> • se il nome file specificato è utilizzato da altri utenti; • se esiste già un file o una cartella con il nome specificato.

Codice di stato	Operazione da eseguire
031-534	Impossibile creare una cartella file nel server SMB. Toccare Chiudi o attendere 60 secondi il ripristino della stampante. Verificare quanto segue: <ul style="list-style-type: none"> • se il nome file specificato è utilizzato da altri utenti; • se esiste già un file o una cartella con il nome specificato.
031-535	Impossibile eliminare un file dal server SMB. Toccare Chiudi o attendere 60 secondi il ripristino della stampante. Verificare se un altro utente sta utilizzando il file nella posizione di memorizzazione specificata.
031-536	Impossibile eliminare una cartella dal server SMB. Toccare Chiudi o attendere 60 secondi il ripristino della stampante. Verificare se un altro utente sta utilizzando il file nella posizione di memorizzazione specificata.
031-537	Capienza del server SMB superata. Toccare Chiudi o attendere 60 secondi il ripristino della stampante. Verificare che lo spazio disponibile nella posizione di memorizzazione sia sufficiente.
031-539	Il server SMB specificato non è valido. Toccare Chiudi o attendere 60 secondi il ripristino della stampante. Verificare che il nome del server sia corretto.
031-540	Il nome di dominio specificato non è valido. Toccare Chiudi o attendere 60 secondi il ripristino della stampante. Verificare che il nome di dominio sia corretto.
031-541	Nome utente non valido specificato per il server SMB. Toccare Chiudi o attendere 60 secondi il ripristino della stampante. Verificare che il nome di accesso (nome utente) sia corretto.
031-542	TCP/IP non inizializzato. Toccare Chiudi o attendere 60 secondi il ripristino della stampante. Attendere qualche secondo e riprovare a eseguire l'operazione. Contattare il servizio Assistenza qualora l'errore dovesse ripetersi.
031-543	Errore di login al server SMB. Toccare Chiudi o attendere 60 secondi il ripristino della stampante. Verificare il tempo di accesso consentito con l'amministratore di sistema.
031-544	Errore di login al server SMB. La password è scaduta. Toccare Chiudi o attendere 60 secondi il ripristino della stampante. Verificare il periodo di validità della password con l'amministratore di sistema.
031-545	Errore di login al server SMB. La password deve essere cambiata. Toccare Chiudi o attendere 60 secondi il ripristino della stampante. Verificare la necessità di modificare la password con l'amministratore di sistema.
031-546	Errore di login al server SMB. Utente non valido specificato. Toccare Chiudi o attendere 60 secondi il ripristino della stampante. Verificare le impostazioni del server di destinazione con l'amministratore di sistema.
031-547	Errore di login al server SMB. L'utente specificato ha un accesso limitato al server SMB. Toccare Chiudi o attendere 60 secondi il ripristino della stampante. Verificare le impostazioni del server di destinazione con l'amministratore di sistema.
031-548	Errore di login al server SMB. Tempo di accesso della destinazione SMB scaduto. Toccare Chiudi o attendere 60 secondi il ripristino della stampante. Verificare le impostazioni del server di destinazione con l'amministratore di sistema.
031-549	Errore di login al server SMB. L'utente specificato ha delle limitazioni e non è consentita una password vuota. Toccare Chiudi o attendere 60 secondi il ripristino della stampante. Nelle impostazioni di protezione del server verificare l'autorizzazione di accesso per gli utenti con password Null.

Codice di stato	Operazione da eseguire
031-550	Comando di accodamento non supportato dal server SMB. Toccare Chiudi o attendere 60 secondi il ripristino della stampante. Verificare che la stampante abbia diritti di accesso per accodare dati al server SMB. Verificare se il server supporta il comando di accodamento SMB.
031-551	Ridenominazione del comando non supportata dal server SMB. Toccare Chiudi o attendere 60 secondi il ripristino della stampante. Verificare che la stampante abbia diritti di accesso per ridenominare i dati sul server SMB. Verificare se il server supporta il comando di accodamento SMB.
031-552	Processo annullato. Toccare Chiudi o attendere 60 secondi il ripristino della stampante. Modificare il nome file già esistente sul server FTP.
031-574	Impossibile risolvere il nome di host del server FTP. Toccare Chiudi o attendere 60 secondi il ripristino della stampante. Verificare la connessione DNS o che il nome del server di destinazione per l'inoltro sia registrato in DNS.
031-575	Impossibile risolvere il nome di host del server FTP. Toccare Chiudi o attendere 60 secondi il ripristino della stampante. Impostare l'indirizzo DNS o l'indirizzo del server di destinazione per l'inoltro come indirizzo IP.
031-576	Impossibile collegarsi al server FTP. Toccare Chiudi o attendere 60 secondi il ripristino della stampante. Verificare la comunicazione tra la stampante e il server FTP di destinazione di inoltro. Ad esempio, verificare il collegamento del cavo Ethernet e che l'indirizzo IP del server sia corretto.
031-578	Errore di login al server FTP. Toccare Chiudi o attendere 60 secondi il ripristino della stampante. Verificare che il nome di accesso (nome utente) e la password siano corretti.
031-579	Percorso di sotto-directory FTP non valido. Toccare Chiudi o attendere 60 secondi il ripristino della stampante. verificare che la posizione di memorizzazione sia corretta;
031-580	Impossibile ottenere un nome di file o cartella del server FTP. Toccare Chiudi o attendere 60 secondi il ripristino della stampante. Verificare i diritti di accesso al server.
031-581	Superato il limite per il nome del file o della cartella di scansione FTP. Toccare Chiudi o attendere 60 secondi il ripristino della stampante. Modificare il nome file e la cartella della destinazione di inoltro oppure spostare o eliminare i file nella cartella di destinazione di inoltro.
031-582	Impossibile scrivere un file di scansione nella posizione sul server FTP. Toccare Chiudi o attendere 60 secondi il ripristino della stampante. Verificare che il nome file specificato possa essere creato nella posizione di memorizzazione specificata. Verificare che lo spazio disponibile nella posizione di memorizzazione sia sufficiente.
031-584	Impossibile creare una cartella di scansione nel server FTP. Toccare Chiudi o attendere 60 secondi il ripristino della stampante. Verificare che il nome della cartella specificato possa essere creato nella posizione di memorizzazione specificata. Verificare se esiste già una cartella con il nome specificato.
031-585	Impossibile eliminare un file dal server FTP. Errore del comando DEL. Toccare Chiudi o attendere 60 secondi il ripristino della stampante. Verificare i diritti di accesso al server.
031-587	Impossibile eliminare una cartella dal server FTP. Errore del comando RMD. Toccare Chiudi o attendere 60 secondi il ripristino della stampante. Verificare i diritti di accesso al server.

Codice di stato	Operazione da eseguire
031-588	Impossibile scrivere un file nella posizione sul server FTP. Toccare Chiudi o attendere 60 secondi il ripristino della stampante. Verificare che lo spazio disponibile nella posizione di memorizzazione sia sufficiente.
031-590	Processo annullato. Toccare Chiudi o attendere 60 secondi il ripristino della stampante. Modificare il nome file già esistente sul server FTP.
031-594	Errore nel tipo di trasferimento FTP. Errore del comando TYPE. Toccare Chiudi o attendere 60 secondi il ripristino della stampante. Riprovare a eseguire l'operazione. Contattare il servizio Assistenza qualora l'errore dovesse ripetersi.
031-595	Errore nella porta dati FTP. Errore del comando PORT. Toccare Chiudi o attendere 60 secondi il ripristino della stampante. Riprovare a eseguire l'operazione. Contattare il servizio Assistenza qualora l'errore dovesse ripetersi.
031-598	Errore nell'accodamento dati FTP. Errore del comando APPE. Toccare Chiudi o attendere 60 secondi il ripristino della stampante. Verificare che la stampante abbia diritti di accesso per accodare dati al server FTP. Verificare se il server supporta il comando di accodamento FTP.
031-599	Errore di ridenominazione del file FTP. Errore del comando RNFR. Toccare Chiudi o attendere 60 secondi il ripristino della stampante. Verificare che la stampante abbia diritti di accesso per ridenominare i dati sul server FTP. Verificare se il server supporta il comando di ridenominazione FTP.
033-513	Toccare Chiudi o attendere 60 secondi il ripristino della stampante. Provare a eseguire le seguenti operazioni: <ul style="list-style-type: none"> • stampare il fax ricevuto o attendere il completamento dell'invio di un fax; • stampare il lavoro fax memorizzato utilizzando la funzionalità Ricezione sicura. Vedere "Ricezione di fax in modalità di ricezione protetta".
033-527	Toccare Chiudi o attendere 60 secondi il ripristino della stampante. Attendere che la stampante non sia occupata, quindi riprovare.
033-528	Toccare Chiudi o attendere 60 secondi il ripristino della stampante. Verificare il periodo di tempo disponibile per il FAX, quindi riprovare.
033-762	Toccare Chiudi o attendere 60 secondi il ripristino della stampante. La stampante rifiuta i fax inviati da numeri indesiderati. Vedere "Config. fax indes.".
033-776	La dimensione dei dati del documento fax è troppo grande e potrebbe essere maggiore dello spazio disponibile nella memoria. Ridurre il valore della risoluzione e riprovare la scansione. Vedere "Risoluzione".
033-788	Toccare Chiudi o attendere 60 secondi il ripristino della stampante. Provare a eseguire le seguenti operazioni: <ul style="list-style-type: none"> • eliminare il fax ricevuto o attendere il completamento dell'invio di un fax; • stampare il lavoro fax memorizzato utilizzando la funzionalità Ricezione sicura. Vedere "Ricezione di fax in modalità di ricezione protetta".
034-515	Toccare Chiudi o attendere 60 secondi il ripristino della stampante. Provare a eseguire le seguenti operazioni: <ul style="list-style-type: none"> • riprovare a eseguire l'operazione. • verificare se la memoria della stampante o della macchina remota è piena.

Codice di stato	Operazione da eseguire
034-791	Toccare Chiudi o attendere 60 secondi il ripristino della stampante. Verificare che il cavo telefonico sia collegato correttamente. Se il collegamento della linea è corretto, verificare quanto segue: <ul style="list-style-type: none"> • se l'impostazione Toni/Impulsi è corretta. Vedere "Toni/Impulsi". Se l'impostazione Toni/Impulsi è corretta, verificare quanto segue: <ul style="list-style-type: none"> • se la macchina remota è in grado di ricevere un fax.
035-701	Toccare Chiudi o attendere 60 secondi il ripristino della stampante. Verificare quanto segue: <ul style="list-style-type: none"> • stato della macchina remota • impostazione Toni/Impulsi Vedere "Toni/Impulsi".
035-708	Toccare Chiudi o attendere 60 secondi il ripristino della stampante. Provare a eseguire le seguenti operazioni: <ul style="list-style-type: none"> • riprovare a eseguire l'operazione. • Ridurre la velocità del modem. Vedere "Velocità modem".
035-717	Toccare Chiudi o attendere 60 secondi il ripristino della stampante. Ridurre la velocità del modem. Vedere "Velocità modem".
035-718	Toccare Chiudi o attendere 60 secondi il ripristino della stampante. Verificare lo stato della macchina remota.
035-720	Toccare Chiudi o attendere 60 secondi il ripristino della stampante. Verificare le funzionalità della macchina remota.
035-781	Toccare Chiudi o attendere 60 secondi il ripristino della stampante. Verificare se la macchina remota è occupata.
042-700	Attendere il raffreddamento della stampante. Contattare il servizio Assistenza qualora l'errore dovesse ripetersi.
077-301	Chiudere il coperchio laterale destro.
077-302	Chiudere il coperchio posteriore.
091-911	Rimuovere il contenitore usato del toner di scarto, quindi installarne uno nuovo. Vedere "Sostituzione del contenitore del toner di scarto".
091-914	Reinserire la cartuccia tamburo del colore specificato. Se il messaggio persiste, sostituire la cartuccia. Vedere "Sostituzione delle cartucce tamburo".
091-917	
091-918	
091-919	
091-921	Accertarsi che la cartuccia tamburo del colore specificato sia installata completamente. Vedere "Sostituzione delle cartucce tamburo".
091-922	
091-923	
091-924	
091-931	Rimuovere la cartuccia tamburo del colore specificato usata, quindi installare una nuova cartuccia. Vedere "Sostituzione delle cartucce tamburo".
091-932	
091-933	
091-934	
091-942	Reinserire la cartuccia tamburo del colore specificato. Se il messaggio persiste, sostituire la cartuccia. Vedere "Sostituzione delle cartucce tamburo".
091-943	
091-944	
091-945	

Codice di stato	Operazione da eseguire
091-960	Rimuovere la cartuccia tamburo del colore specificato non supportata, quindi installare una cartuccia tamburo supportata. Vedere "Sostituzione delle cartucce tamburo".
091-961	
091-962	
091-963	
093-930	Rimuovere la cartuccia del toner del colore specificato usata, quindi installare una nuova cartuccia. Vedere "Sostituzione delle cartucce tamburo".
093-931	
093-932	
093-933	
093-960	Rimuovere la cartuccia del toner del colore specificato non supportata, quindi installare una cartuccia del toner supportata. Vedere "Sostituzione delle cartucce tamburo".
093-961	
093-962	
093-963	
093-970	Accertarsi che la cartuccia del toner del colore specificato sia installata completamente. Vedere "Sostituzione delle cartucce tamburo".
093-971	
093-972	
093-973	
116-722	Selezionare Chiudi per il ripristino della stampante. Verificare l'indirizzo di scansione Web Services on Devices (WSD) e il computer di destinazione, quindi ritentare la scansione. Contattare l'amministratore di sistema.
193-700	Quando si installano cartucce del toner originali, impostare su Disabilita l'impostazione Non-Dell Toner usando Dell Printer Configuration Web Tool .

Messaggi di errore

Messaggio	Causa	Operazioni da effettuare
Impossibile accedere alla rubrica indirizzi LDAP. Se l'errore persiste, contattare l'amministratore di rete.	Il server di autenticazione non riesce ad autenticare la stampante.	Controllare le impostazioni del server. Se l'errore persiste, contattare l'amministratore di rete.
	Errore di autenticazione SSL/TLS su connessione al server LDAP; si è verificato un errore interno di autenticazione SSL/TLS.	Se l'errore persiste, contattare l'amministratore di rete.
Impossibile accedere alla rubrica indirizzi LDAP. Il certificato del server LDAPS non è corretto.	Errore di autenticazione SSL/TLS su connessione al server LDAP; i dati del certificato del server sono errati.	Controllare il certificato radice del certificato SSL/TLS del server LDAP sulla stampante.
Impossibile accedere alla rubrica indirizzi LDAP. Il certificato client SSL/TLS LDAPS non è impostato.	Errore di autenticazione SSL/TLS su connessione al server LDAP; il server LDAP non può acquisire il certificato client SSL/TLS.	Controllare che sulla stampante sia stato importato correttamente un certificato client SSL/TLS.
Impossibile accedere alla rubrica indirizzi LDAP. I nomi del server dei certificati LDAPS e SSL/TLS non corrispondono.	Errore di autenticazione SSL/TLS su connessione al server LDAP; il certificato server per il server LDAP non è ancora valido o è scaduto.	Sostituire con un certificato SSL/TLS per server LDAP valido.
	Errore di autenticazione SSL/TLS su connessione al server LDAP; il nome del server LDAP non corrisponde a quello del certificato.	Impostare l'indirizzo del server LDAP sulla stampante in modo che corrisponda a quello sul certificato SSL/TLS per il server LDAP.

Messaggio	Causa	Operazioni da effettuare
Impossibile accedere alla rubrica indirizzi LDAP. Le impostazioni dell'ora della stampante e del server Kerberos non corrispondono.	Tra gli orologi della stampante e del server Kerberos esiste una differenza che supera il valore di disallineamento dell'orologio del server Kerberos.	Controllare che l'ora degli orologi della stampante e del server Kerberos sia corretta.
Impossibile collegarsi al server. Controllare le impostazioni del server.	Le impostazioni del server specificato come ad esempio l'indirizzo IP e il nome dell'area di autenticazione/di dominio sono errate.	Verificare che in Indirizzo IP / Nome host e porta, Nome dominio e Radice directory di ricerca su Dell Printer Configuration Web Tool, siano specificati l'indirizzo IP/il nome host, il numero di porta, il nome dell'area di autenticazione/di dominio e la radice della directory di ricerca corretti. Vedere "Server Kerberos" e "Server LDAP".
	La versione LDAP o Kerberos sul server non è compatibile con la stampante.	Contattare l'amministratore di rete.
	Il server non è attivo.	Controllare che il server funzioni normalmente.
Cambiare le impostazioni del server e controllarne la connessione.	La stampante non riesce ad effettuare la ricerca delle destinazioni nel tempo specificato.	Aumentare il valore di impostazione dell'ora per Timeout ricerca su Dell Printer Configuration Web Tool. Vedere "Sistema di autenticazione" e "Server LDAP".
		Verificare che la stampante e il server siano collegati correttamente con un cavo Ethernet. Se la connessione non presenta problemi e l'errore persiste, le impostazioni del server potrebbero essere state modificate. Contattare l'amministratore di rete.
Controllare le impostazioni di autenticazione.	Il nome di accesso e la password per accedere a un server di autenticazione sono errati.	Verificare che in Nome di accesso e Password su Dell Printer Configuration Web Tool siano specificati il nome di accesso e la password corretti. Vedere "Server Kerberos" e "Server LDAP".
Caratteri di ricerca non validi o configurazione errata della mappatura utente LDAP per lo strumento Web di configurazione Configuration Web Tool.	Il filtro di ricerca LDAP non riesce a funzionare correttamente in quanto sono stati utilizzati caratteri speciali nelle condizioni di ricerca o nella pagina Mappatura utente LDAP di Dell Printer Configuration Web Tool.	Eliminare i caratteri speciali e ripetere la ricerca. Vedere "Mappatura utente LDAP".
La connessione di rete non è pronta. Riprovare più tardi.	La ricerca delle destinazioni è stata iniziata prima di impostare l'indirizzo IP per la stampante.	Attendere qualche istante e ripetere la ricerca.
Nessun attributo o nome non valido. Controllare le informazioni dell'indirizzo sul server.	Le informazioni dell'indirizzo sul server contengono dati errati oppure sono insufficienti per la richiesta di ricerca.	Controllare le informazioni dell'indirizzo registrate sul server oppure contattare l'amministratore di rete.

Messaggio	Causa	Operazioni da effettuare
Nessuna voce.	La stampante non è in grado di trovare alcuna destinazione che soddisfi le condizioni di ricerca.	Toccare OK per tornare alla schermata di ricerca, quindi specificare nuove condizioni per ripetere la ricerca.
Configurazione errata di Radice directory di ricerca per lo strumento Web di configurazione Configuration Web Tool.	Sul server LDAP sono state specificate directory inesistenti oppure è stata specificata una sintassi DN non valida.	Verificare che in Radice directory di ricerca di Dell Printer Configuration Web Tool siano specificati valori validi. Vedere "Server LDAP".) Specificare l'origine della ricerca con la sintassi DN corretta, come illustrato nel seguente esempio: dc=w2008ad,dc=addressbook,dc=net
Troppi risultati di ricerca. Possono essere visualizzati solo un massimo di 50 risultati di ricerca. Se necessario perfezionare la ricerca.	Il numero di risultati di ricerca ha superato il limite massimo visualizzabile dalla stampante.	Toccare Chiudi per visualizzare i risultati di ricerca. Se nell'elenco dei risultati non si riesce a trovare la destinazione desiderata, specificare nuove condizioni per ripetere la ricerca.
Errore di accesso server di autenticazione 016-530 Riavviare la stampante.	Si sono verificati altri errori relativi alla rubrica indirizzi del server LDAP.	Spegnere e riaccendere la stampante. Se l'errore persiste, contattare l'amministratore di rete.

Caratteristiche tecniche

Compatibilità con i sistemi operativi

Sistemi operativi supportati	Microsoft® Windows Vista® (32bit) Microsoft® Windows Vista® (64bit) Microsoft® Windows Server® 2008 (32bit) Microsoft® Windows Server® 2008 (64bit) Microsoft® Windows® 7 (32bit) Microsoft® Windows® 7 (64bit) Microsoft® Windows Server® 2008 R2 Microsoft® Windows® 8 (32bit) Microsoft® Windows® 8 (64bit) Microsoft® Windows® RT Microsoft® Windows Server® 2012 Microsoft® Windows® 8.1 (32bit) Microsoft® Windows® 8.1 (64bit) Microsoft® Windows® RT 8.1 Microsoft® Windows Server® 2012 R2 Microsoft® Windows® 10 (32 bit) Microsoft® Windows® 10 (64 bit) Mac OS X 10.7 OS X 10.8 OS X 10.9 OS X 10.10 Red Hat Enterprise Linux® 6 Desktop (64bit) Red Hat Enterprise Linux 6 Desktop (32bit) SUSE® Linux Enterprise Desktop 11 (64bit) SUSE® Linux Enterprise Desktop 11 (32bit) Ubuntu 12.04 LTS
-------------------------------------	--

Alimentazione

Tensione nominale	220 – 240 V CA.	110 – 127 V CA.
Frequenza	50/60 Hz	50/60 Hz
Corrente	6 A	12 A
Consumo energetico	51.7 W (Pronto) 20.0 W (Modo 1) 2.5 W (Dell H625cdw/Dell H825cdw)(Modo 2*) 1.8 W (Dell S2825cdn)(Modo 2*) 0.3 W (Offline)	

* Questa condizione è uguale alla modalità stand-by della rete; il consumo energetico in questa condizione è che tutte le porte di rete connesse via cavo sono collegate e tutte le porte di rete wireless sono attivate.

Dimensioni

Altezza	500 mm
Larghezza	429 mm
Profondità	503,5 mm

Intensità

Intensità	29,2 kg (64,38 lb)*
-----------	---------------------

* incluse cartucce del toner e cartucce tamburo.

Memoria

Memoria	1 GB
Velocità	DDR3 -1066 MHz

Page Description Language (PDL)/Emulazione, sistema operativo e interfacce

PDL/Emulazioni	PCL 6, PCL5e, PostScript 3 Compatible, HBPL
Sistemi operativi	Microsoft® Windows Vista® (32bit) Microsoft® Windows Vista® (64bit) Microsoft® Windows Server® 2008 (32bit) Microsoft® Windows Server® 2008 (64bit) Microsoft® Windows® 7 (32bit) Microsoft® Windows® 7 (64bit) Microsoft® Windows Server® 2008 R2 Microsoft® Windows® 8 (32bit) Microsoft® Windows® 8 (64bit) Microsoft® Windows Server® 2012 Microsoft® Windows® 8.1 (32bit) Microsoft® Windows® 8.1 (64bit) Microsoft® Windows Server® 2012 R2 Microsoft® Windows® 10 (32 bit) Microsoft® Windows® 10 (64 bit) Mac OS X 10.7 OS X 10.8 OS X 10.9 OS X 10.10 Red Hat Enterprise Linux® 6 Desktop (64bit) Red Hat Enterprise Linux 6 Desktop (32bit) SUSE® Linux Enterprise Desktop 11 (64bit) SUSE® Linux Enterprise Desktop 11 (32bit) Ubuntu 12.04 LTS

Interfacce	Locale standard: USB 2.0
	Rete cablata standard: 10Base-T/100Base-TX/1000Base-T Ethernet
	Rete wireless standard*: IEEE 802.11b/802.11g/802.11n

* La rete wireless è disponibile su Dell H625cdw e Dell H825cdw.

Compatibilità con la base di gestione informazioni (MIB)

MIB è un database contenente informazioni sui dispositivi di rete, quali adattatori, bridge, router o computer. Queste informazioni aiutano gli amministratori a gestire la rete e analizzare prestazioni, traffico, errori e altro ancora. La stampante è conforme alle specifiche MIB standard di settore, che permettono alla stampante di essere riconosciuta e gestita da vari sistemi software di gestione di rete e stampanti.

Ambiente

Funzionamento

Temperatura	10 – 32°C
Umidità relativa	10 – 85% RH (nessuna condensa)

Garanzia della qualità di stampa

Temperatura	15 – 28°C
Umidità relativa	20 – 70% RH (nessuna condensa)

Memorizzazione

Temperatura	-20 – 40°C
Umidità di conservazione	5 – 85% RH (nessuna condensa)

Altitudine

Quota d'esercizio	Fino a 3.100 m (10.170 piedi)
Memorizzazione	Fino a 3.100 m (10.170 piedi)

Cavi

Il cavo di collegamento deve rispondere ai seguenti requisiti:

Ethernet	10Base-T/100Base-TX/1000Base-T
-----------------	--------------------------------



USB	USB 2.0
------------	---------



Connettore telefonico	RJ11
------------------------------	------





Caratteristiche tecniche della stampante

Risoluzione di stampa	600 x 600 dpi
Velocità di stampa	<p>Simplex:</p> <p>23.8 ppm (A4), 25 ppm (Letter) o inferiore (Dell H625cdw)</p> <p>28.6 ppm (A4), 30 ppm (Letter) o inferiore (Dell H825cdw/Dell S2825cdn)</p> <p>Duplex:</p> <p>15.7 ppm (A4), 16.5 ppm (Letter) o inferiore (Dell H625cdw)</p> <p>18.8 ppm (A4), 19.8 ppm (Letter) o inferiore (Dell H825cdw/Dell S2825cdn)</p>
Formato carta	A4, B5, A5, B6, A6, Letter, Executive, Folio (8,5 x 13 poll.), Legal, Statement, Busta n. 10, Monarch, DL, C5, Personalizzata*

* Larghezza:
Da 76,2 mm a 215,9 mm
Lunghezza:
Da 127 mm a 355,6 mm per MPF
Da 148 mm a 355,6 mm per Cassetto 1
Da 190,5 mm a 355,6 mm per l'alimentatore da 550 fogli opzionale

Caratteristiche tecniche della copiatrice

Risoluzione di copia	Ottica: 600 x 400 dpi
Velocità di copia	<ul style="list-style-type: none"> • Dell H825cdw/Dell S2825cdn 14 cpm (A4)/15 cpm (Letter) o inferiore a colori 29 cpm (A4)/30 cpm (Letter) o inferiore in bianco e nero (Utilizzando il vetro documenti per creare copie in sequenza di un documento con pagine digitalizzate una alla volta). Simplex a colori: 17 cpm (A4)/17 cpm (Letter) o inferiore Simplex bianco e nero: 19 cpm (A4)/20 cpm (Letter) o inferiore Duplex a colori: 8 cpm (A4)/8 cpm (Letter) o inferiore Duplex bianco e nero: 19 cpm (A4)/20 cpm (Letter) o inferiore (Utilizzando l'alimentatore automatico di documenti duplex (DADF) per eseguire copie in sequenza di più documenti). • Dell H625cdw 14 cpm (A4)/15 cpm (Letter) o inferiore a colori 24 cpm (A4)/25 cpm (Letter) o inferiore in bianco e nero (Utilizzando il vetro documenti per creare copie in sequenza di un documento con pagine digitalizzate una alla volta). Simplex a colori: 17 cpm (A4)/17 cpm (Letter) o inferiore Simplex bianco e nero: 19 cpm (A4)/20 cpm (Letter) o inferiore Duplex a colori: 8 cpm (A4)/8 cpm (Letter) o inferiore Duplex bianco e nero: 19 cpm (A4)/20 cpm (Letter) o inferiore (Utilizzando l'alimentatore automatico di documenti duplex (DADF) per eseguire copie in sequenza di più documenti).
Formato carta	A4, B5, A5, B6, A6, Letter, Executive, Folio (8,5 x 13 poll.), Legal, Statement, Busta n. 10, Monarch, DL, C5, Personalizzata*

Zoom	Vetro documenti: 25 – 400% DADF: 25 – 400%
Copie multiple	1 – 99
Modalità di copia (=tipo originale)	Testo, Testo & Foto, Foto
Metodo di scansione	Vetro documenti: scansione in piano fisso di documenti DADF: scansione con alimentazione documenti, a carrello fisso (scansione fronte/retro)

* Larghezza:
Da 76,2 mm a 215,9 mm
Lunghezza:
Da 127 mm a 355,6 mm per MPF
Da 148 mm a 355,6 mm per Cassetto 1
Da 190,5 mm a 355,6 mm per l'alimentatore da 550 fogli opzionale

Caratteristiche tecniche dello scanner

Compatibilità	TWAIN, TWAIN-Net, Windows® Image Acquisition (WIA) ^{*1} , Scan Service for Web Services on Devices (WSD) ^{*2}
Risoluzione di scansione	Ottica: 600 x 400 dpi, 600 x 600 dpi Ottimizzata (Pull Scan): <ul style="list-style-type: none"> • TWAIN – Da 50 x 50 a 9.600 x 9.600 punti/25,4 mm • WIA^{*3} – 75/100/150/200/300/400/600 punti/25,4 mm Ottimizzata (Push Scan): 200/300 (valore predefinito)/400/600 punti/25,4 mm
Profondità in bit colore	24 bit
Profondità in bit monocromatica	1 bit per bianco e nero, 8 bit per scala di grigi
Lunghezza effettiva di scansione	Vetro documenti: 297 mm DADF: 355,6 mm
Larghezza effettiva di scansione	215,9 mm
Velocità di scansione (modalità testo)	Simplex: A colori 605 µS/riga (600 dpi) Bianco e nero 282 µS/riga (600 dpi) Duplex: A colori 1210 µS/riga (600 dpi) Bianco e nero 564 µS/riga (600 dpi)

*1 Solo sistema operativo Windows®

*2 Solo Windows Vista®, Windows® 7, Windows® 8 e Windows® 10

*3 WIA significa Windows® Image Acquisition.

Caratteristiche tecniche del fax

Compatibilità	ITU-T T.30
Linea applicabile	Public Switched Telephone Network (PSTN), Private Branch Exchange (PBX), linea dedicata (3,4 KHz/2 cavi)
Codifica dei dati	1bit/JBIG/MMR/MR/MH
Velocità massima modem	33,6 Kbps
Velocità di trasmissione	Circa 3 secondi/pagina*

Velocità di scansione	Vetro documenti: circa 3 secondi/A4 (in modalità di risoluzione fax Standard) DADF: circa 5 secondi/Letter (in modalità di risoluzione fax Standard), 7,5 secondi/Letter (in modalità di risoluzione fax Fine)
Lunghezza massima documento	Vetro documenti: 297 mm DADF: 355,6 mm
Formato carta	Letter, A4 (a seconda del paese)
Risoluzione	Standard: R8 × 3,85 l/mm Fine: R8 × 7,7 l/mm Super Fine: 400 × 400 dpi Foto: R8 × 7,7 l/mm
Memoria utente	4 MB
Mezzitoni	256 livelli

* Il tempo di trasmissione si applica alla trasmissione della memoria di dati di testo digitalizzati in risoluzione Standard con ECM (Error Correction Mode) utilizzando solo ITU-T No.1 Chart.

Specifiche di connessione wireless

NOTA:

- La connessione wireless è disponibile sui modelli Dell H625cdw e Dell H825cdw.

Tecnologia di connettività	Senza fili
Conformità agli standard	IEEE 802.11b, 802.11g, e 802.11n
Larghezza di banda	2,4 GHz
Velocità di trasferimento dati	IEEE 802.11n: 65 Mbps IEEE 802.11g: 54, 48, 36, 24, 18, 12, 9 e 6 Mbps IEEE 802.11b: 11, 5,5, 2 e 1 Mbps
Protezione	64 (chiave a 40 bit)/128 (chiave a 104 bit) WEP, WPA-PSK (AES), WPA2-PSK (AES), WPA-Enterprise (AES) ^{*1} , WPA2-Enterprise (AES) ^{*1}
Wi-Fi Protected Setup (WPS)^{*2}	Push-Button Configuration (PBC), Personal Identification Number (PIN)
Modalità wireless	Infrastruttura, Ad-hoc, Wi-Fi Direct

^{*1} Il metodo EAP supporta PEAPv0, EAP-TLS, EAP-TTLS PAP e EAP-TTLS CHAP.

^{*2} Conformità con WPS 2.0.

Manutenzione della stampante

Manutenzione della stampante

Per mantenere una qualità di stampa ottimale, è necessario completare alcune operazioni.

Determinare lo stato dei materiali di consumo

Se la stampante è collegata alla rete, Dell Printer Configuration Web Tool è in grado di fornire immediatamente le informazioni relative alla quantità di toner rimanente. Per visualizzare queste informazioni, immettere l'indirizzo IP della stampante nel browser. È possibile anche impostare la stampante per farsi inviare un avviso e-mail qualora la stampante necessiti di materiali.

Sul touch panel, è inoltre possibile controllare quanto segue:

- materiali di consumo o manutenzione che richiedano attenzione durante la sostituzione (sulla stampante tuttavia, vengono visualizzate informazioni di un solo componente per volta);
- quantità di toner rimanente in ciascuna cartuccia di stampa.

NOTA:

- Se la stampante è collegata a un computer dotato di Windows® 7 o versioni successive, è possibile verificare anche lo stato dei materiali di consumo tramite Dell Printer Hub o Dell Printer Management Tool. Per informazioni dettagliate, vedere le domande frequenti su Dell Printer Hub o Dell Printer Management Tool.

Impostazione Avviso e-mail

- 1 Avviare Dell Printer Configuration Web Tool.
Vedere "Avvio di Dell Printer Configuration Web Tool".
- 2 Selezionare il collegamento **Impostazioni server di stampa**.
- 3 In **Impostazioni server e-mail**, immettere il **Gateway SMTP Primario, Indirizzo di risposta**.
- 4 In **Impostazioni avviso e-mail**, immettere il proprio indirizzo e-mail o l'indirizzo e-mail dell'operatore responsabile.
- 5 Fare clic su **Applica nuove impostazioni**.

NOTA:

- **Connessione in corso fino ad allarme dalla stampante** viene visualizzato sul server SMTP fino a quando è in corso un errore.

Risparmiare materiali di consumo

È possibile modificare numerose impostazioni nel driver di stampa per risparmiare la cartuccia toner e la carta.

Materiale di consumo	Impostazione	Funzione
Cartuccia toner	Risparmio toner nella scheda Altri	Selezionare la casella di controllo per abilitare la modalità di stampa che utilizza meno toner. Quando si utilizza questa funzione, la qualità dell'immagine è più bassa.
Supporti di stampa	Up Multiplo nella scheda Layout	La stampante consente di stampare due o più immagini di pagine su una facciata del foglio.

Materiale di consumo	Impostazione	Funzione
Supporti di stampa	Duplex nella scheda Generale	La stampante stampa su entrambi i lati di un foglio di carta.

Ordinare i materiali di consumo

È possibile ordinare cartucce toner, cartucce tamburo e contenitori toner di scarto online o per telefono da Dell.

NOTA:

- Per OS X, è possibile ordinare materiali di consumo dal Widget Monitor Stato. Vedere "Utilizzo di Widget Monitor Stato per Macintosh".
- Per Linux, è possibile ordinare materiali di consumo da Comando Monitor Stato. Vedere "Utilizzo di Status Monitor Console per Linux".

Utilizzo di Dell Printer Configuration Web Tool

- 1 Avviare Dell Printer Configuration Web Tool.
Vedere "Avvio di Dell Printer Configuration Web Tool".
- 2 Fare clic su **Ordinare i materiali consumo a:**

Utilizzo di Dell Printer Hub o di Dell Printer Management Tool

La procedura seguente utilizza Windows® 7/Windows® 10 come esempio.

- 1 Per Windows® 7:
Fare clic su **Start** → **Tutti i programmi** → **Stampanti Dell** → **Dell Printer Hub** o **Dell Printer Management Tool**.
Per Windows® 10:
Fare clic sul pulsante Start → **Dell Printer Hub** o **Dell Printer Management Tool**.
- 2 Per Dell Printer Hub, selezionare la stampante da **Stampanti**.
Per Dell Printer Management Tool, selezionare la stampante visualizzata come predefinita oppure un'altra stampante visualizzata nell'elenco a discesa che compare nell'angolo superiore destro della schermata iniziale.
- 3 Fare clic su **Materiali di consumo**
- 4 Ordinare i materiali di consumo da Web o per telefono.
Se si ordina da Web:
 - a Selezionare il tipo di stampante e il nome della stampante.
 - b Fare clic su **Avanti**.
 Se si ordina per telefono:
Chiamare il numero che compare nell'angolo superiore sinistro della finestra oppure fare clic su **Contattaci**.
Per garantire il servizio migliore, tenere a disposizione il Codice Servizio della stampante Dell.
Vedere "Express Service Code e Service Tag".

Conservazione dei supporti di stampa

Per evitare i problemi relativi all'alimentazione della carta e alla qualità di stampa, sono possibili diverse soluzioni per la conservazione dei supporti di stampa:

- Per ottenere risultati di stampa ottimali, conservare i supporti di stampa in ambienti con temperatura di circa 21°C e umidità relativa del 40 per cento.
- Conservare le confezioni dei supporti su un ripiano o uno scaffale anziché sul pavimento.
- Se si conservano le singole confezioni fuori dalle scatole originali, accertarsi che si trovino su una superficie piana onde evitare che i bordi si flettano o si arriccino.
- Non collocare oggetti sulle confezioni.

Conservazione dei materiali di consumo

Conservare i materiali di consumo nella confezione originale fino al momento dell'installazione. Non conservare i materiali di consumo:

- A temperature superiori ai 40°C
- In un ambiente con forti variazioni di temperatura e di umidità
- Alla luce diretta del sole
- In ambienti polverosi
- Nell'automobile, per periodi prolungati
- In un ambiente in cui siano presenti gas corrosivi
- In un ambiente umido

Sostituzione delle cartucce del toner

AVVERTENZA:

- **Prima di sostituire le cartucce toner, attenersi alle istruzioni di sicurezza contenute in *Informazioni importanti*.**

Le cartucce toner Dell sono disponibili solo presso Dell. È possibile ordinare le cartucce on-line all'indirizzo **www.dell.com/supplies** o per telefono. Per informazioni dettagliate su come ordinare le cartucce per telefono, vedere "Contattare Dell".

È consigliato l'utilizzo di cartucce toner Dell per la stampante. Dell non fornisce copertura di garanzia per i problemi causati dall'utilizzo di accessori, parti o componenti non forniti da Dell.

AVVERTENZA:

- **Non gettare mai una cartuccia toner nel fuoco. Il toner rimasto nella cartuccia potrebbe prendere fuoco o esplodere, causando ustioni e lesioni.**

ATTENZIONE:

- **non scuotere la cartuccia del toner usata. Lo scuotimento della cartuccia potrebbe causare la fuoriuscita del toner.**

Rimozione della cartuccia del toner

NOTA:

- Assicurarsi di rimuovere tutta la carta dall'alimentatore multifunzione (MPF) e di chiudere il coperchio dell'MPF prima di rimuovere la cartuccia del toner.

- 1 Afferrare le impugnature su entrambi i lati del coperchio anteriore, quindi abbassarlo per aprirlo.

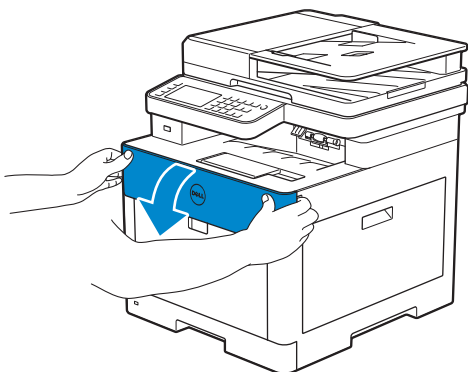

- 2 Afferrare l'impugnatura della cartuccia del toner da sostituire, quindi estrarla.

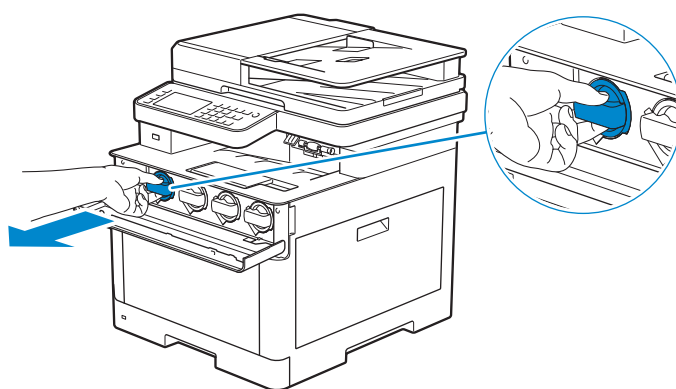

△ ATTENZIONE:

- non scuotere la cartuccia del toner usata. Lo scuotimento della cartuccia potrebbe causare la fuoriuscita del toner.

Installazione di una cartuccia del toner

- 1 Rimuovere l'imballaggio da una nuova cartuccia del colore desiderato.
- 2 Scuotere la cartuccia del toner nuova sei volte per distribuire il toner in modo uniforme.

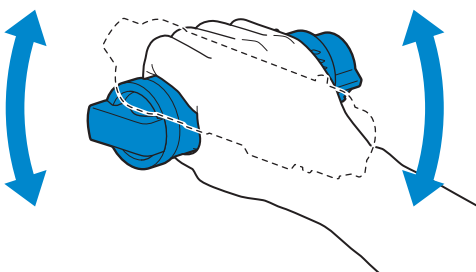

- 3 Allineare la cartuccia del toner agli incavi nel relativo alloggiamento della cartuccia, quindi inserire la cartuccia del toner.

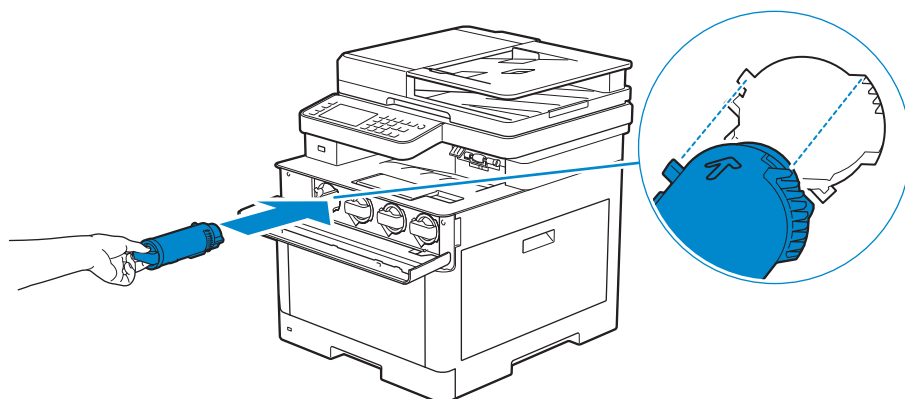

- 4 Spingere la cartuccia del toner fino in fondo, finché non scatta in posizione.

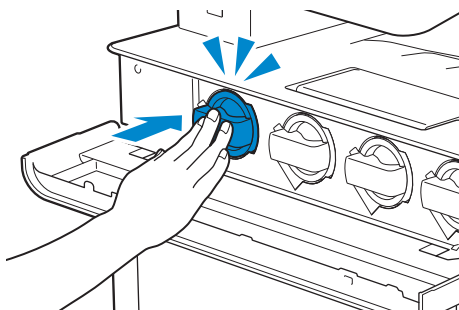

- 5 Chiudere il coperchio anteriore.

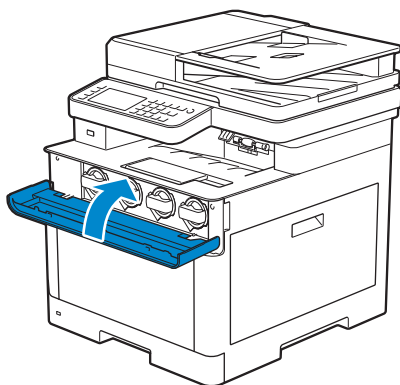

Sostituzione delle cartucce tamburo

⚠ AVVERTENZA:

- Prima di sostituire le cartucce tamburo, attenersi alle istruzioni di sicurezza contenute in *Informazioni importanti*.

⚠ ATTENZIONE:

- proteggere le cartucce dalla luce intensa. Se il coperchio laterale destro resta aperto per oltre 3 minuti, la qualità di stampa potrebbe risultare compromessa.

Rimozione della cartuccia tamburo

- 1 Aprire il coperchio laterale destro.

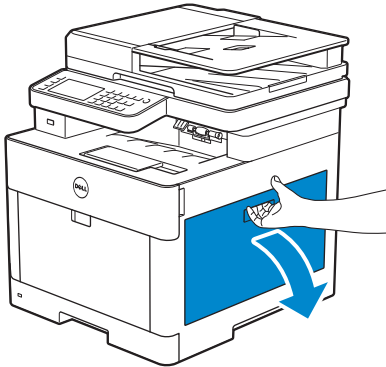

- 2 Premere il fermo per staccare il contenitore del toner di scarto dalla stampante.

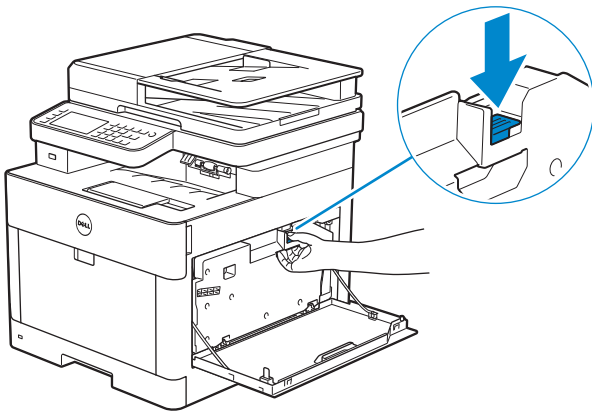

3 Spingere delicatamente verso l'alto il contenitore del toner di scarto.

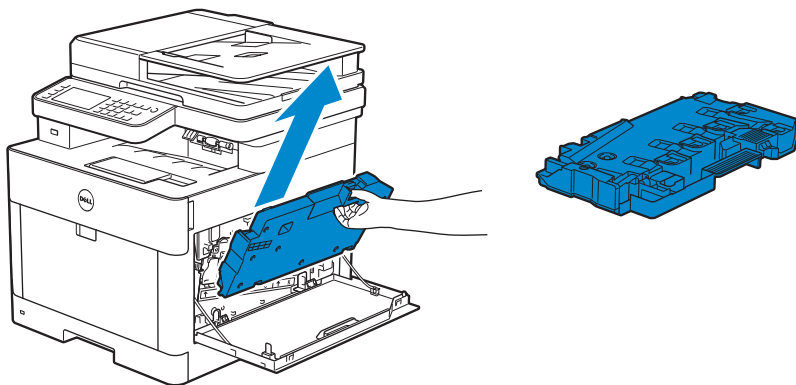

△ ATTENZIONE:

- Prestare attenzione a non far cadere il contenitore del toner di scarto durante la rimozione.
- Dopo aver rimosso il contenitore del toner di scarto, non toccare le parti mostrate nell'illustrazione. Il toner può sporcare o macchiare le mani.

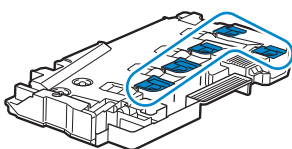

4 Posizionare il contenitore del toner di scarto su una superficie piana. Mantenere sempre rivolto verso l'alto il lato che era attaccato alla stampante.

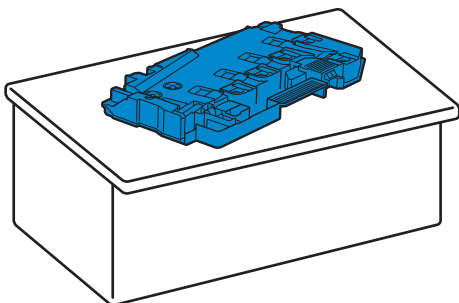

△ ATTENZIONE:

- Non rivolgere mai verso il basso il lato che era attaccato alla stampante. In caso contrario, il toner potrebbe fuoriuscire.

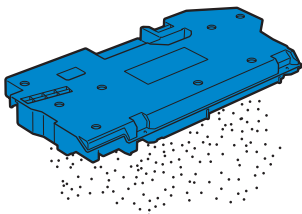

5 Spingere verso il basso la linguetta della cartuccia tamburo che si desidera sostituire.

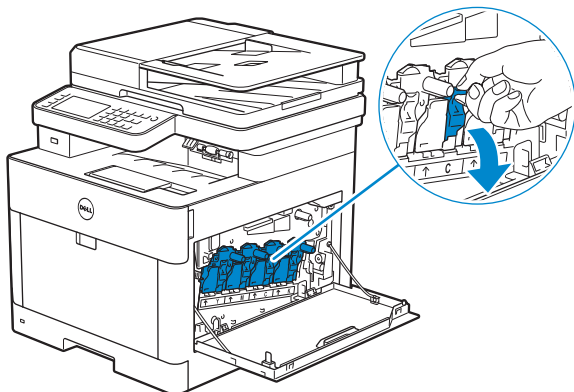

6 Estrarre per metà la cartuccia tamburo tirando la linguetta, quindi sostenere la cartuccia tamburo dal basso con l'altra mano ed estrarla completamente.

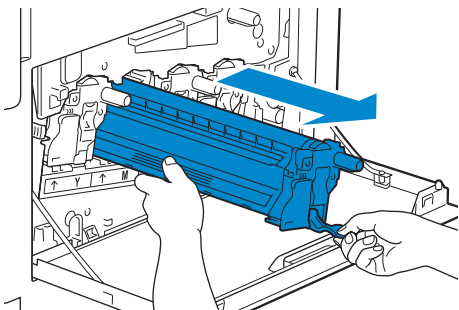

Installazione di una cartuccia tamburo

- 1 Rimuovere l'imballaggio da una nuova cartuccia tamburo del colore desiderato.
- 2 Rimuovere la copertura protettiva arancione dalla cartuccia tamburo.

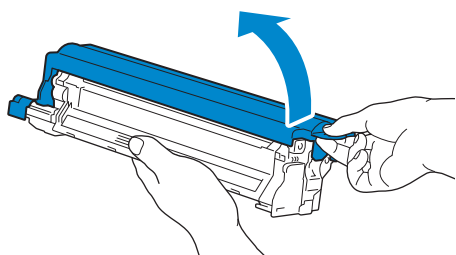

- 3** Inserire la cartuccia tamburo nel relativo alloggiamento, quindi spingerla finché non si blocca in posizione.

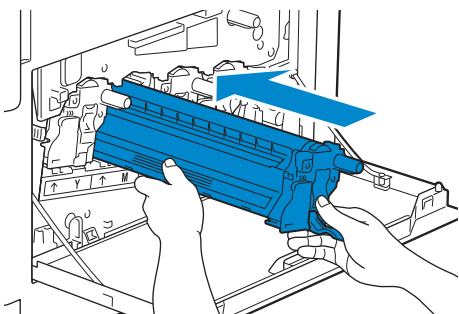

- 4** Tirare verso l'alto la linguetta della cartuccia tamburo.

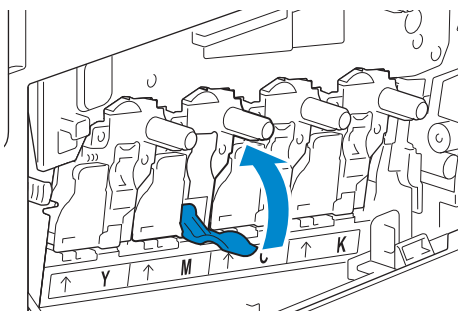

- 5** Estrarre l'asticella di pulizia dall'interno della stampante.

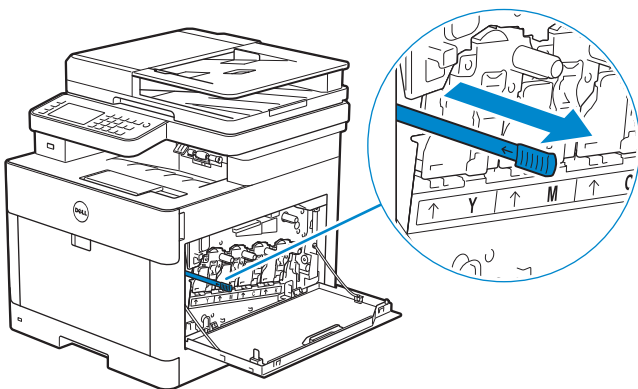

6 Inserire l'asticella di pulizia nel foro della linguetta della cartuccia a tamburo finché non si ferma, quindi estrarla.

NOTA:

- Inserire l'asticella di pulizia con il lato del cuscinetto rivolto verso l'alto.
- Non è necessario muovere avanti e indietro più volte l'asticella di pulizia.

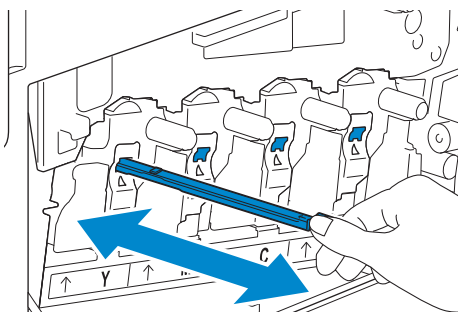

7 Ricollocare l'asticella di pulizia nella sede originale.

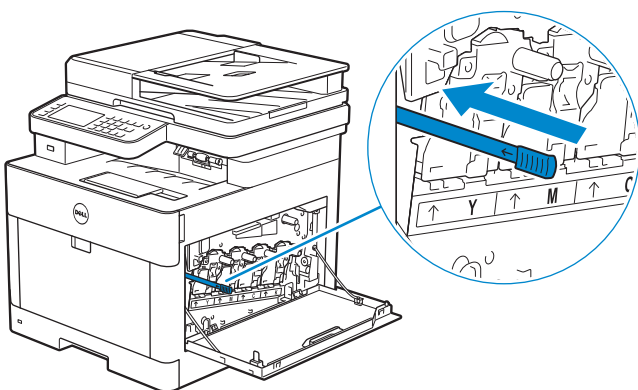

8 Reinscrivere il contenitore del toner di scarto.

Accertarsi che le due parti con incavo sul fondo si inseriscano nelle staffe della stampante.

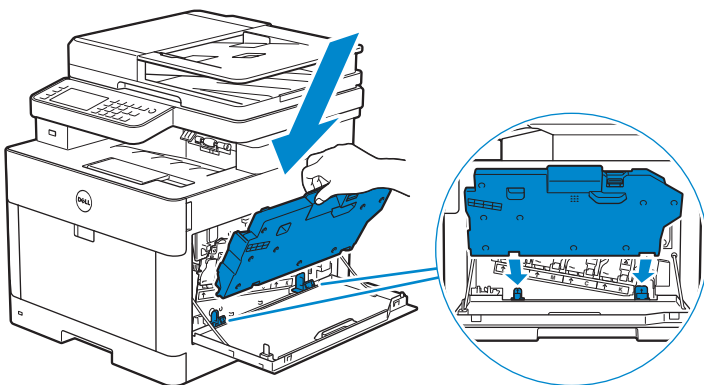

- 9 Spingere l'impugnatura del contenitore del toner di scarto finché non scatta in posizione.

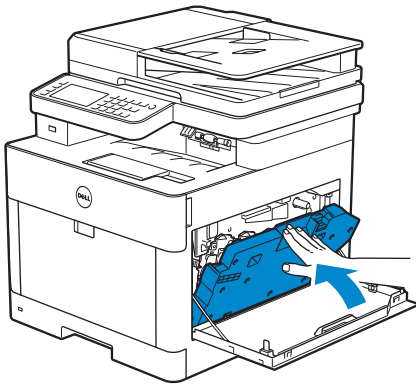

- 10 Chiudere il coperchio laterale destro.

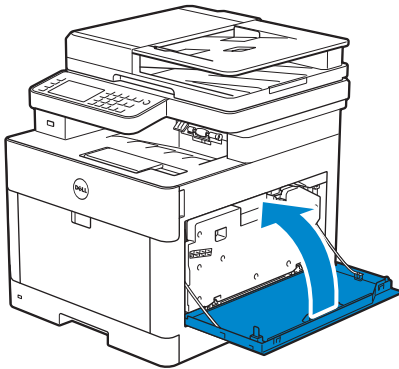

Sostituzione del contenitore del toner di scarto



AVVERTENZA:

- Prima di sostituire il contenitore del toner di scarto, attenersi alle istruzioni di sicurezza contenute in *Informazioni importanti*.

Rimozione del contenitore del toner di scarto

- 1 Aprire il coperchio laterale destro.

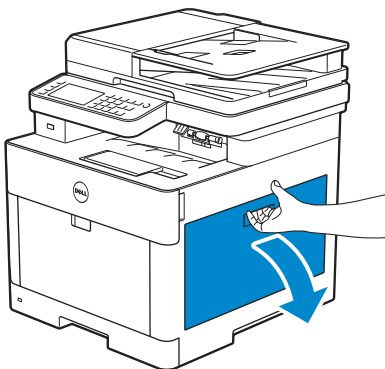

- 2 Premere il fermo per staccare il contenitore del toner di scarto dalla stampante.

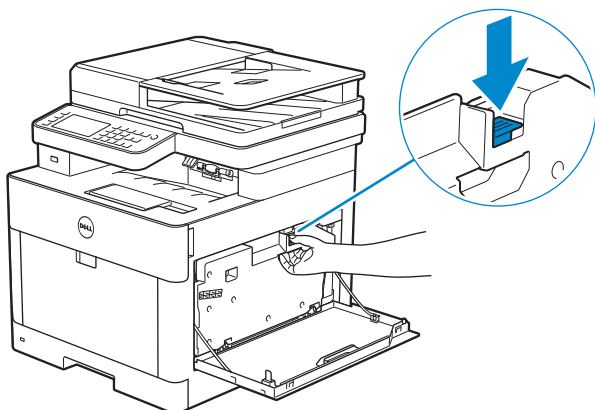

- 3 Spingere delicatamente verso l'alto il contenitore del toner di scarto. Accertarsi che il lato che era attaccato alla stampante sia rivolto verso l'alto per evitare che il toner di scarto possa fuoriuscire.

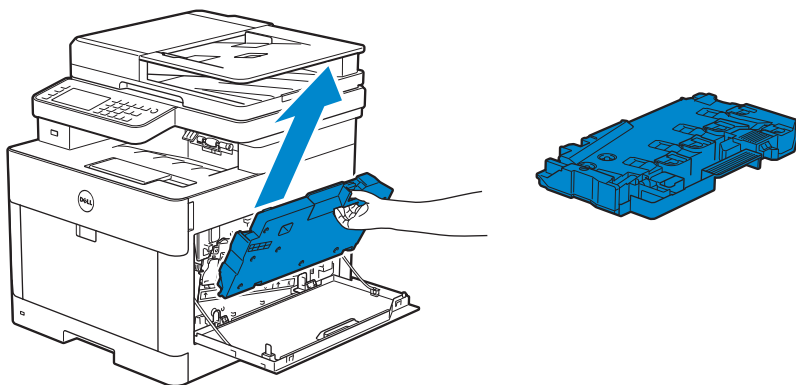

△ ATTENZIONE:

- Prestare attenzione a non far cadere il contenitore del toner di scarto durante la rimozione.
- Dopo aver rimosso il contenitore del toner di scarto, non toccare le parti mostrate nell'illustrazione. Il toner può sporcare o macchiare le mani.

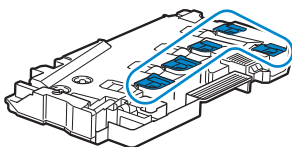

- 4 Inserire il contenitore del toner di scarto nel sacchetto in plastica fornito insieme al nuovo contenitore e sigillare il sacchetto.

Installazione di un nuovo contenitore del toner di scarto

- 1 Rimuovere l'imballaggio da un nuovo contenitore del toner di scarto.
- 2 Inserire il contenitore del toner di scarto.

Accertarsi che le due parti con incavo sul fondo si inseriscano nelle staffe della stampante.

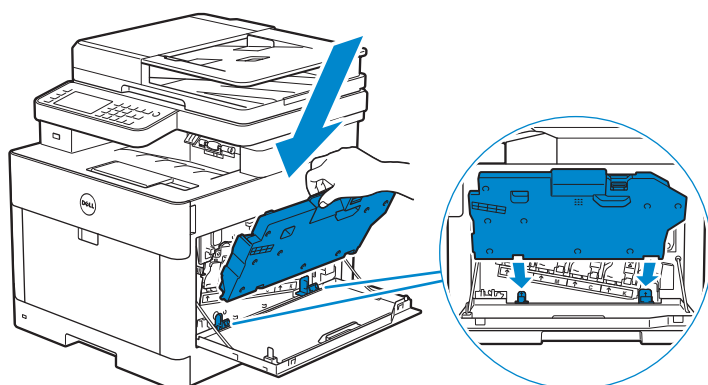

- 3 Spingere l'impugnatura del contenitore del toner di scarto finché non scatta in posizione.

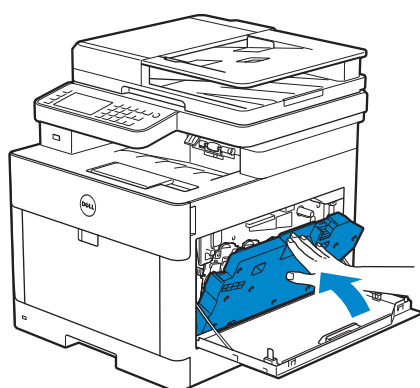

- 4 Chiudere il coperchio laterale destro.

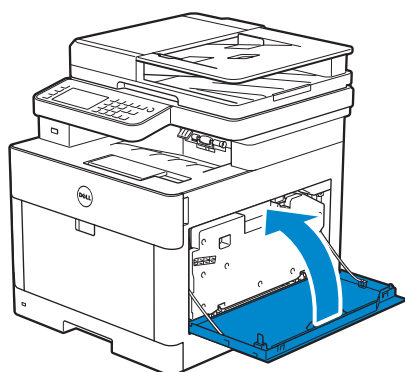

Pulizia dell'interno della stampante

Pulizia del sensore della densità del toner (CTD)

 **NOTA:**

- Pulire il sensore CTD soltanto in presenza di un avviso relativo al sensore CTD sul monitor di stato o sul touch panel.

- 1 Accertarsi che la stampante sia spenta.

- 2 Tirare verso l'alto la leva dell'impugnatura del coperchio posteriore, quindi aprire il coperchio posteriore.

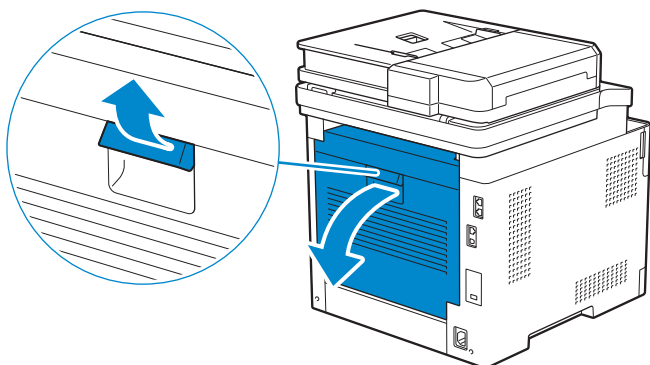

- 3 Pulire il sensore CTD con un cotton fioc pulito e asciutto.

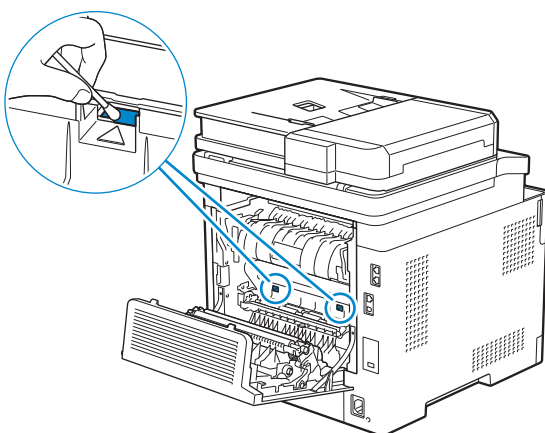

- 4 Chiudere il coperchio posteriore.

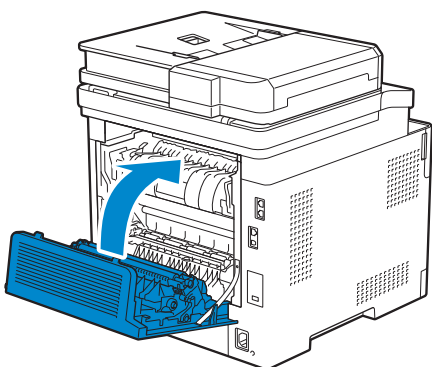

Pulizia della testina di stampa a LED

Per evitare di compromettere la qualità di stampa a causa di macchie di colore sulla testina di stampa a LED, pulire la testina di stampa a LED con l'asticella di pulizia regolarmente o ad ogni sostituzione delle cartucce tamburo.

1 Aprire il coperchio laterale destro.

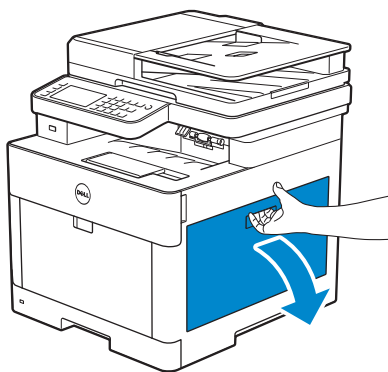

2 Premere il fermo per staccare il contenitore del toner di scarto dalla stampante.

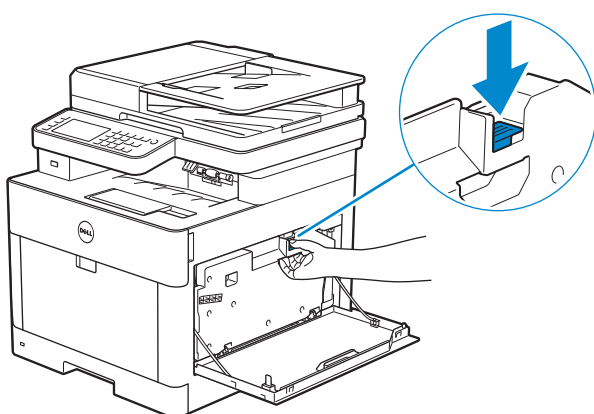

3 Spingere delicatamente verso l'alto il contenitore del toner di scarto.

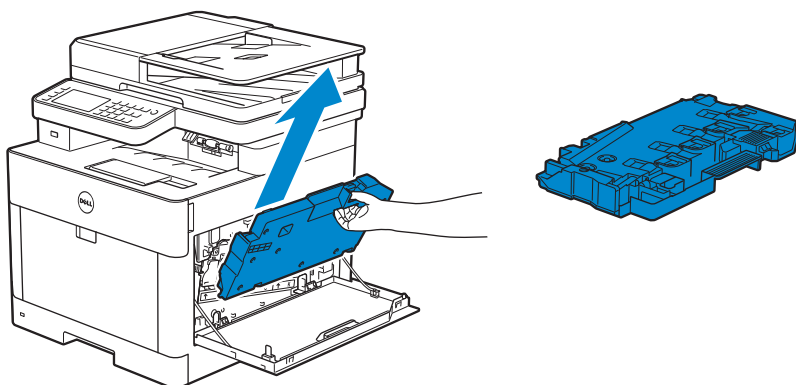

△ ATTENZIONE:

- Prestare attenzione a non far cadere il contenitore del toner di scarto durante la rimozione.
- Dopo aver rimosso il contenitore del toner di scarto, non toccare le parti mostrate nell'illustrazione. Il toner può sporcare o macchiare le mani.

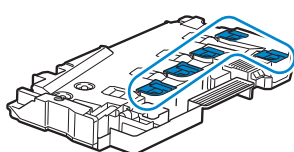

4 Posizionare il contenitore del toner di scarto su una superficie piana.

Mantenere sempre rivolto verso l'alto il lato che era attaccato alla stampante.

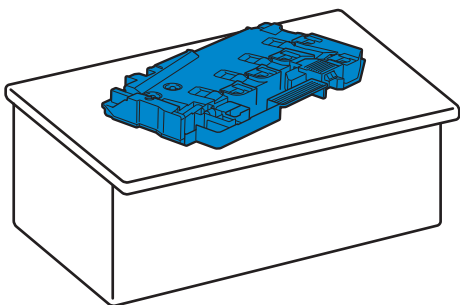

⚠ AVVERTENZA:

- Non rivolgere mai verso il basso il lato che era attaccato alla stampante. In caso contrario, il toner potrebbe fuoriuscire.

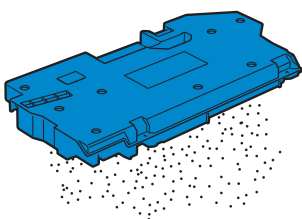

5 Estrarre l'asticella di pulizia dall'interno della stampante.

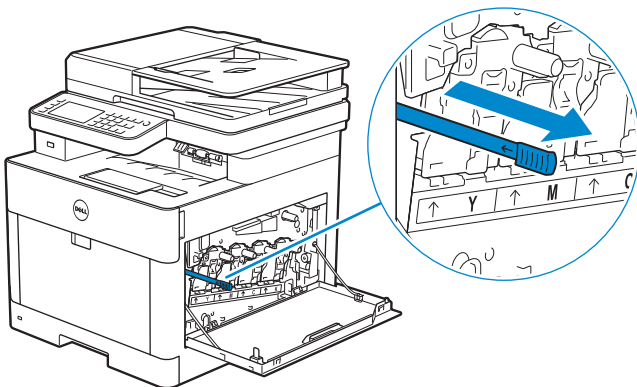

6 Inserire l'asticella di pulizia in uno dei quattro fori delle linguette delle cartucce tamburo finché non si ferma, quindi estrarla.

✍ NOTA:

- Inserire l'asticella di pulizia con il lato del cuscinetto rivolto verso l'alto.
- Non è necessario muovere avanti e indietro più volte l'asticella di pulizia.

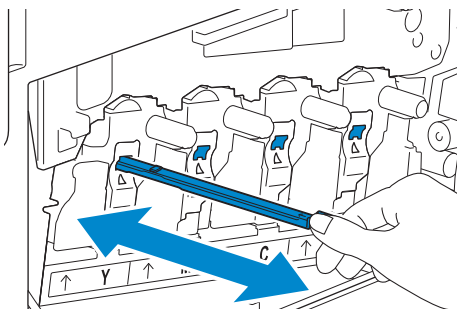

- 7 Ripetere il passaggio 6 per gli altri tre fori.
- 8 Ricollocare l'asticella di pulizia nella sede originale.

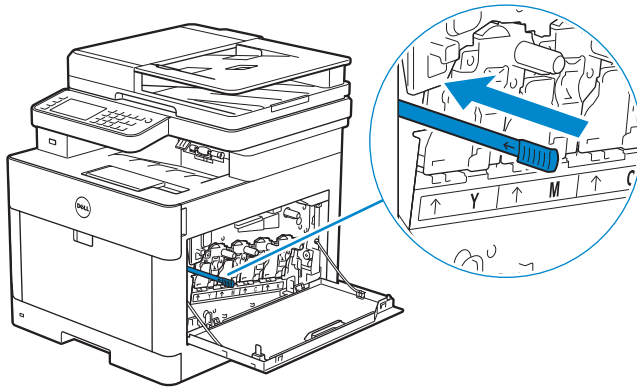

- 9 Inserire il contenitore del toner di scarto.
Accertarsi che le due parti con incavo sul fondo si inseriscano nelle staffe della stampante.

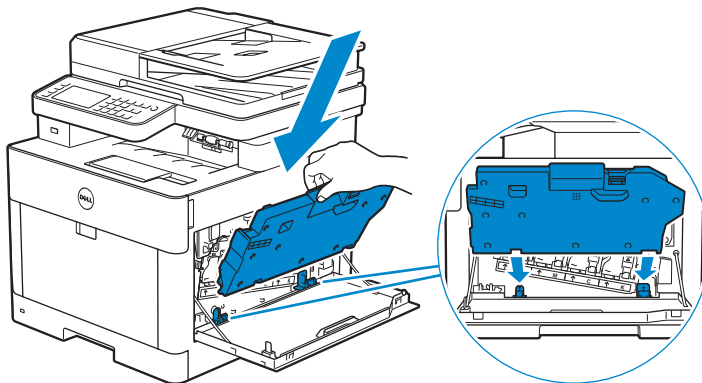

- 10 Spingere l'impugnatura del contenitore del toner di scarto finché non scatta in posizione.

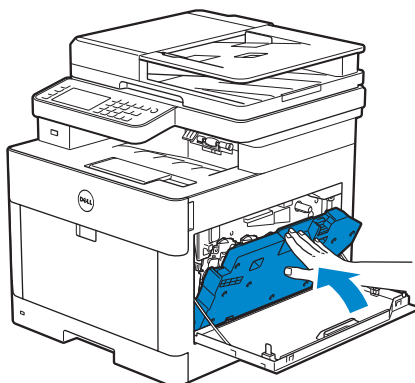

11 Chiudere il coperchio laterale destro.

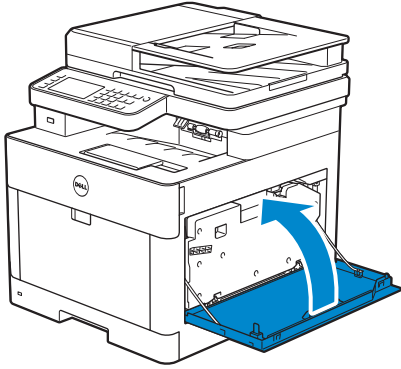

Pulizia dello scanner

Mantenere lo scanner pulito consente di assicurare delle copie ottimali. Si consiglia di pulire lo scanner all'inizio di ogni giorno e durante il giorno, se necessario.

- 1** Inumidire leggermente con acqua un panno morbido senza pelucchi oppure una salvietta di carta.
- 2** Aprire il coperchio dei documenti.

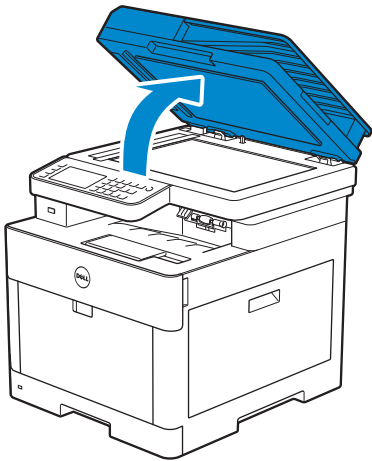

- 3** Strofinare la superficie del vetro documenti, del vetro DADF, della striscia bianca e del coperchio documenti bianco finché non è pulita, quindi strofinarla con un panno asciutto o con una salvietta di carta asciutta finché non è completamente asciutta.

NOTA:

- Maneggiare con cura la striscia bianca.

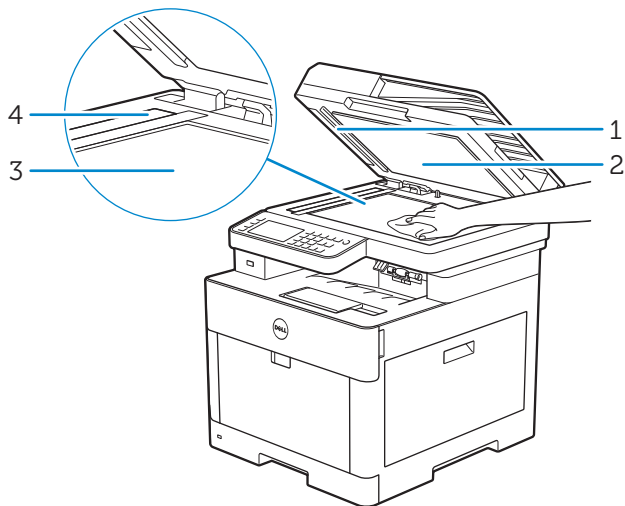

1 Striscia bianca

2 Coperchio documenti bianco

3 Vetro documenti

4 Vetro DADF

- 4** Estrarre la linguetta per aprire il coperchio dello scivolo DADF e mantenerlo aperto.

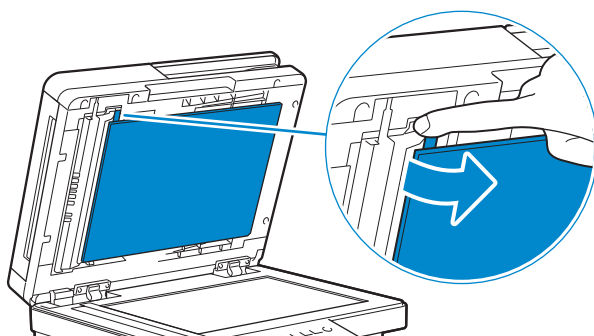

- 5 Strofinare la superficie del vetro del sensore fronte/retro e della striscia bianca finché non è pulita, quindi strofinarla con un panno asciutto o con una salvietta di carta asciutta finché non è completamente asciutta.

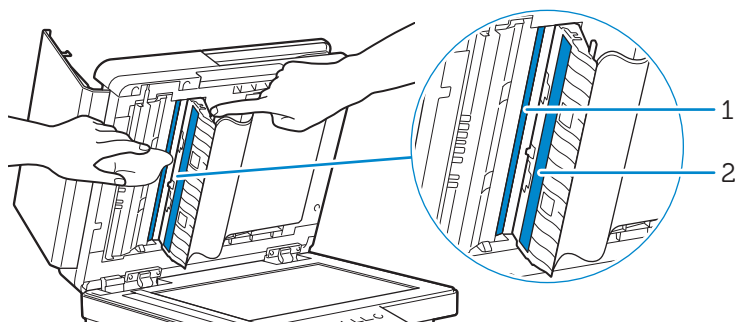

1 Vetro del sensore fronte/retro

2 Striscia bianca

- 6 Chiudere delicatamente il coperchio dello scivolo DADF.
- 7 Chiudere il coperchio dei documenti.

Pulizia dei rulli di alimentazione DADF

Mantenere i rulli di alimentazione DADF puliti consente di assicurare delle copie ottimali. Si consiglia di pulire i rulli di alimentazione DADF a intervalli regolari.

- 1 Aprire il coperchio dell'alimentatore DADF.

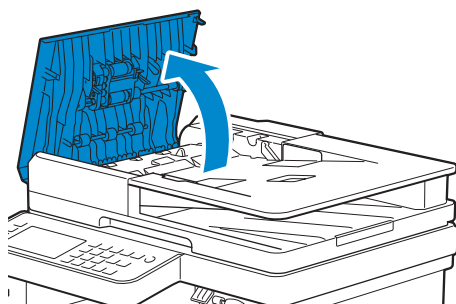

- 2 Strofinare i rulli di alimentazione DADF con un panno morbido asciutto senza pelucchi o con una salvietta di carta fino a quando non sono puliti.
Se i rulli di alimentazione DADF si sporcano di inchiostro, anche i documenti che passano attraverso il DADF possono sporcarsi. In questo caso, inumidire leggermente un panno morbido senza pelucchi oppure una salvietta di carta con

acqua o con un detergente neutro e rimuovere le macchie di inchiostro dai rulli di alimentazione DADF fino a quando non sono puliti e asciutti.

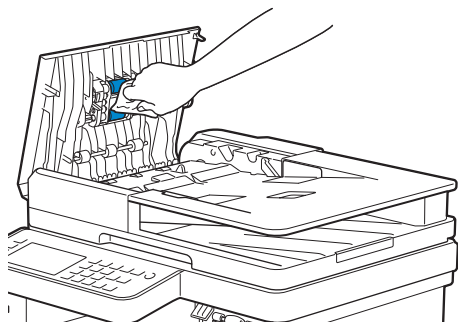

Spostamento della stampante

Questa sezione descrive come spostare la stampante.

⚠ AVVERTENZA:

- prima di completare una delle procedure riportate di seguito, attenersi alle istruzioni di sicurezza contenute in *Informazioni importanti*.
 - Se l'alimentatore opzionale da 550 fogli (Cassetto 2) è installato, disinstallarlo prima di spostare la stampante. Se l'alimentatore da 550 opzionale non è fissato saldamente alla stampante, potrebbe cadere sul pavimento e causare lesioni. Vedere "Rimozione dell'alimentatore da 550 fogli opzionale".
- 1 Spegnere la stampante e scollegare il cavo di alimentazione, il cavo di interfaccia e qualsiasi altro cavo.
 - 2 Rimuovere qualsiasi foglio dal DADF, quindi ritrarre il ferma documenti.

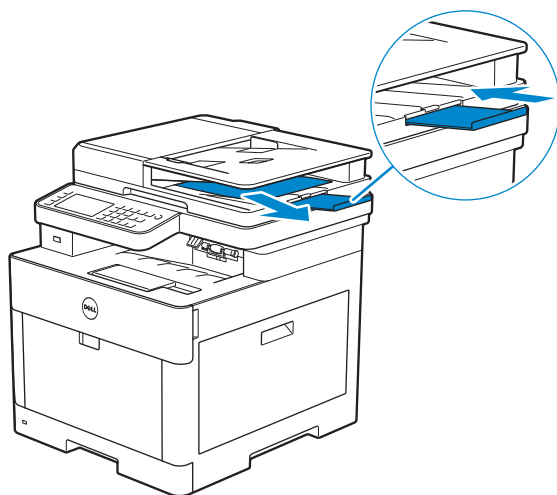

- 3 Rimuovere tutta la carta dal vassoio in uscita, quindi ritrarre la prolunga del cassetto di uscita.

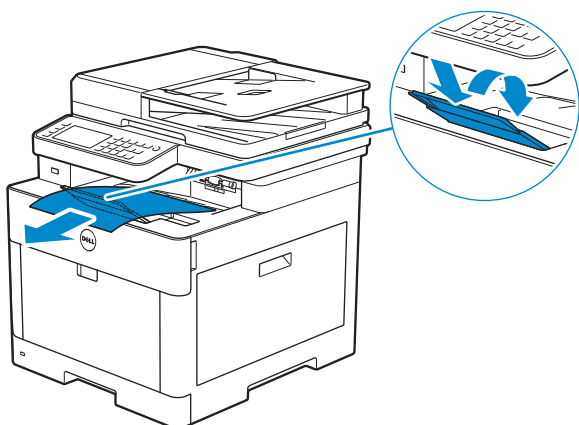

- 4 Sollevare la stampante e spostarla con delicatezza.



AVVERTENZA:

- per sollevare la stampante sono necessarie due persone.

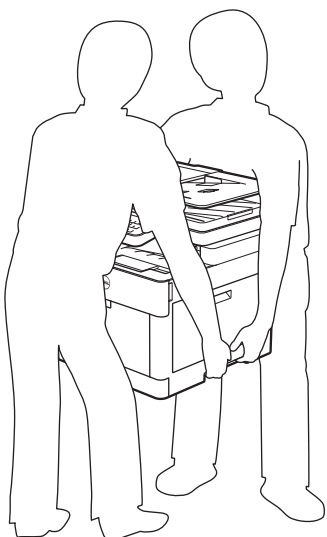

NOTA:

- Se si sposta la stampante su una lunga distanza, rimuovere le cartucce del toner dalla stampante per evitare sversamenti del toner e quindi imballare la stampante all'interno di una scatola. Vedere "Sostituzione delle cartucce del toner".

Rimozione di opzioni

Se occorre spostare la stampante in un altro luogo oppure se occorre trasportare la stampante e l'alimentatore da 550 fogli opzionale, è necessario rimuovere l'alimentatore da 550 fogli opzionale dalla stampante. Per il trasloco, imballare la stampante e l'alimentatore da 550 fogli opzionale in modo appropriato e sicuro per evitare danni.

Rimozione dell'alimentatore da 550 fogli opzionale

AVVERTENZA:

- Prima di rimuovere l'alimentatore da 550 fogli opzionale (Cassetto 2), spegnere la stampante, scollegare il cavo di alimentazione e tutti i cavi posti sul retro della stampante.
- 1 Verificare che la stampante sia spenta e scollegare tutti i cavi dietro la stampante.
 - 2 Far scorrere il blocco dell'alimentatore da 550 fogli opzionale per sbloccarne la posizione.

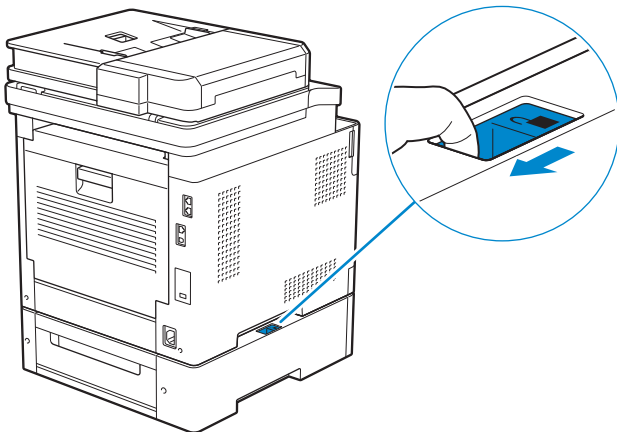

- 3 Sollevare con cura la stampante per staccarla dall'alimentatore da 550 fogli opzionale e appoggiarla su una superficie piana.

AVVERTENZA:

- per sollevare la stampante sono necessarie due persone.

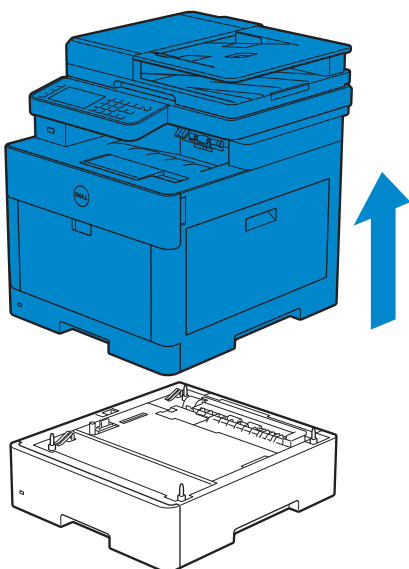

- 4 Collegare tutti i cavi sul retro della stampante, quindi accendere la stampante.

Risoluzione dei problemi

Risoluzione dei problemi

Rimozione degli inceppamenti

NOTA:

- Una selezione accurata e un caricamento corretto dei supporti di stampa consentono di prevenire gli inceppamenti della carta. Vedere "Istruzioni sull'uso dei supporti di stampa".

Individuazione della posizione degli inceppamenti

ATTENZIONE:

- **non tentare di rimuovere l'inceppamento con attrezzi o strumenti. Ciò potrebbe causare danni permanenti alla stampante.**

La seguente figura mostra le aree in cui si verificano gli inceppamenti lungo il percorso dei supporti di stampa.

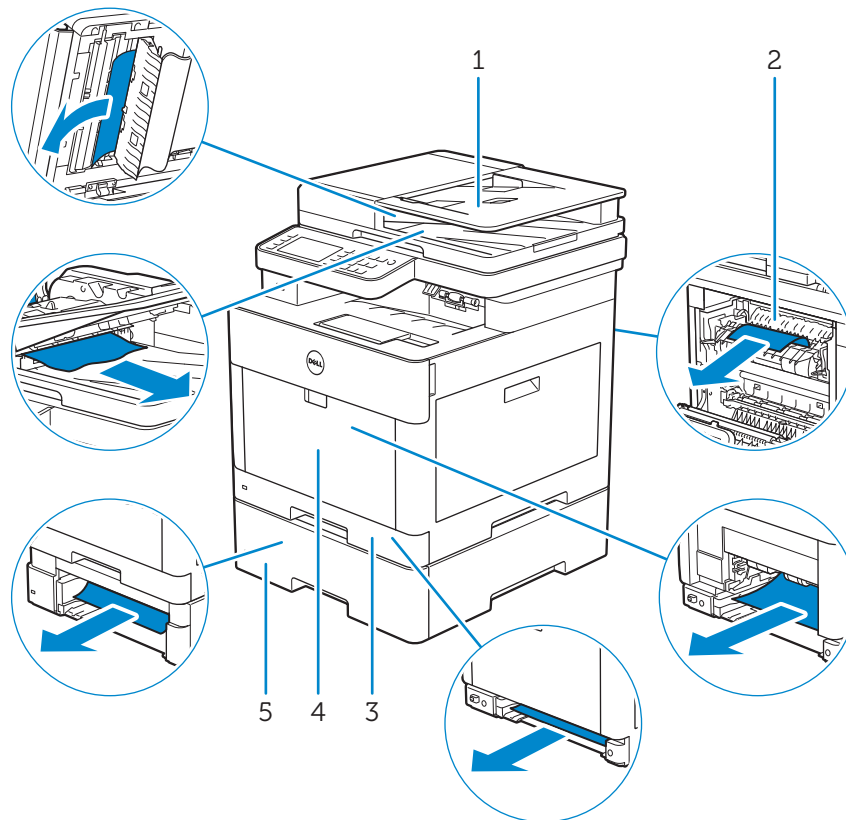

- | | |
|---|--|
| 1 | Alimentatore automatico di documenti fronte/retro (Duplex Automatic Document Feeder, DADF) |
| 2 | Fusore |
| 3 | Cassetto 1 |
| 4 | Alimentatore multifunzione (Multipurpose Feeder, MPF) |
| 5 | Alimentatore 550 fogli opzionale |

Rimozione degli inceppamenti dall'alimentatore DADF

Se un documento si inceppa nel DADF, rimuovere i documenti inceppati attenendosi alle procedure seguenti.

NOTA:

- per evitare inceppamenti dei documenti, utilizzare il vetro documenti per documenti spessi, sottili o misti.
- per risolvere il problema indicato dall'errore visualizzato sul touch panel, è necessario cancellare tutti i supporti di stampa dal percorso dei supporti di stampa.

Rimozione dei documenti dall'area di alimentazione dei documenti e dall'area di uscita dei documenti

- 1 Rimuovere il resto dei documenti dal DADF.
- 2 Aprire il coperchio dell'alimentatore DADF.

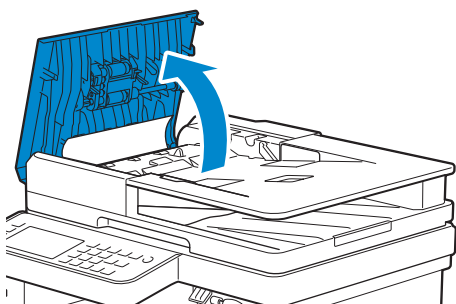

- 3 Rimuovere i documenti inceppati dal coperchio dell'alimentatore DADF tirandoli delicatamente verso l'alto.

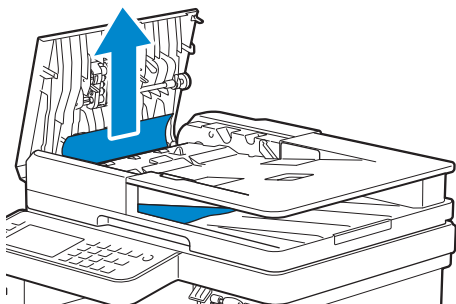

- 4 Sollevare il vassoio di alimentazione dei documenti.

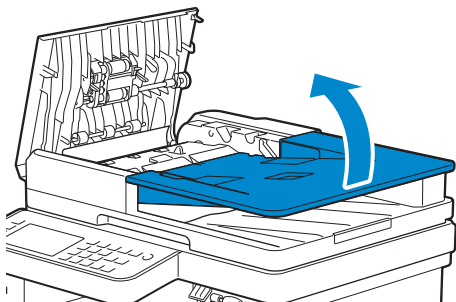

5 Rimuovere i documenti inceppati dal vassoio di uscita dei documenti.

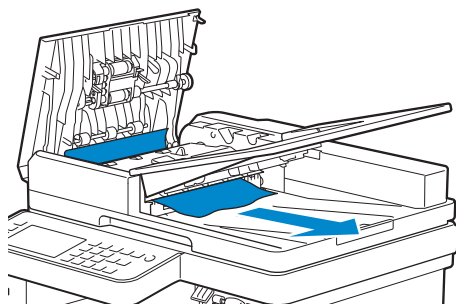

6 Chiudere il coperchio dell'alimentatore DADF e caricare nuovamente i documenti nell'alimentatore.

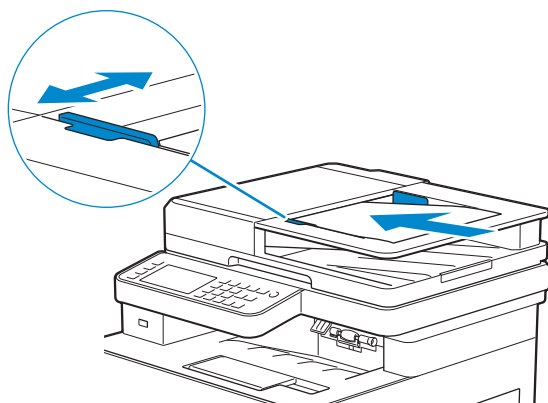

7 Toccare Avvia.

Rimozione dei documenti dall'interno del coperchio dello scivolo DADF

Se non è possibile rimuovere il documento inceppato dal vassoio di uscita documenti oppure se non è possibile trovare alcun documento inceppato, aprire il coperchio dello scivolo DADF e rimuovere i documenti inceppati da lì.

1 Aprire il coperchio dei documenti.

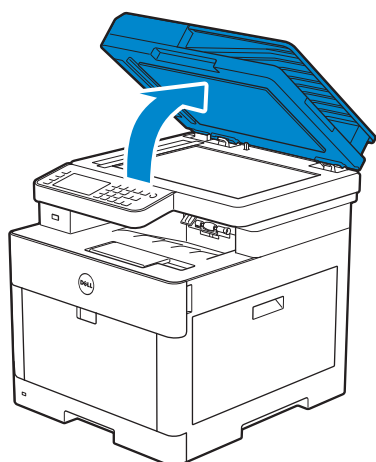

2 Estrarre la linguetta per aprire il coperchio dello scivolo DADF e mantenerlo aperto.

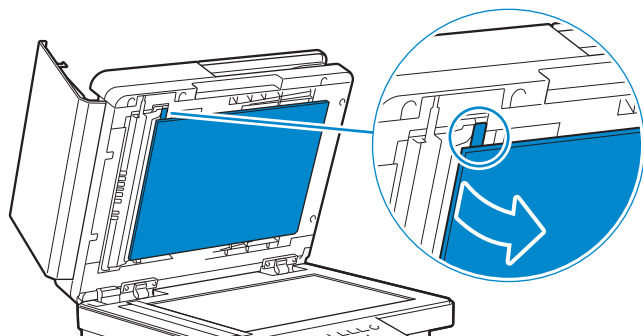

3 Rimuovere il documento dall'interno del coperchio dello scivolo DADF tirandolo delicatamente verso sinistra.

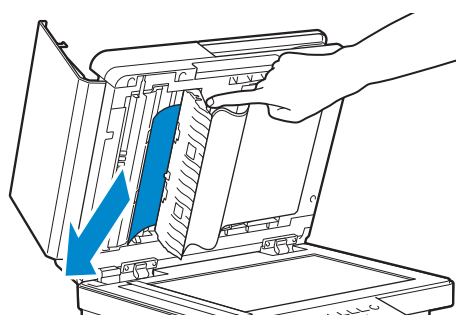

4 Chiudere delicatamente il coperchio dello scivolo DADF.

5 Chiudere il coperchio dei documenti e caricare nuovamente i documenti nell'alimentatore DADF.

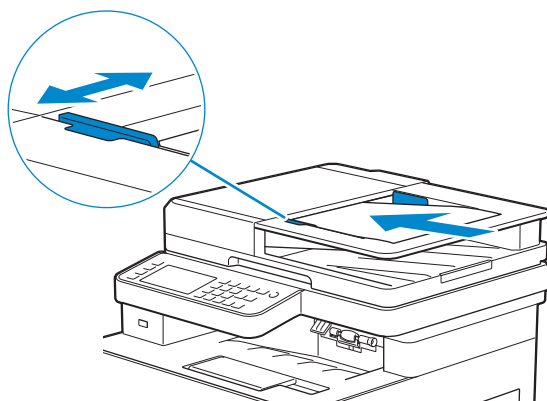

6 Toccare Avvia.

Rimozione di inceppamenti dall'alimentatore multifunzione (MPF) e dal cassetto 1

NOTA:

- per risolvere il problema indicato dall'errore visualizzato sul touch panel, è necessario cancellare tutti i supporti di stampa dal percorso dei supporti di stampa.

- 1 Tirare delicatamente e aprire l'alimentatore MPF. Se l'alimentatore MPF è già aperto e in uso, rimuovere la carta rimanente caricata sull'alimentatore MPF.

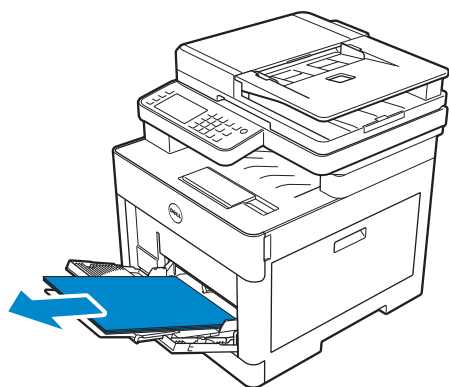

- 2 Afferrare entrambi i lati del coperchio dell'alimentatore MPF ed estrarre l'unità MPF dalla stampante.

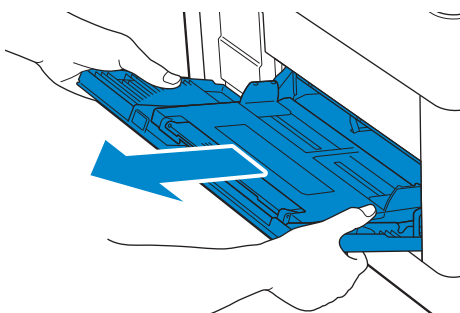

- 3 Estrarre il cassetto 1 dalla stampante di circa 200 mm.

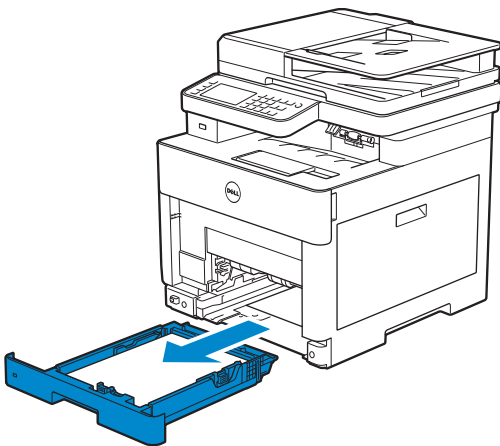

4 Rimuovere la carta inceppata.

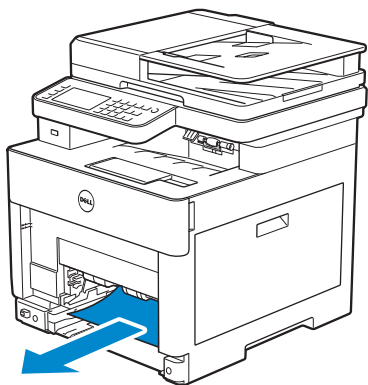

5 Inserire il cassetto 1 nella stampante e spingerlo finché non si arresta.

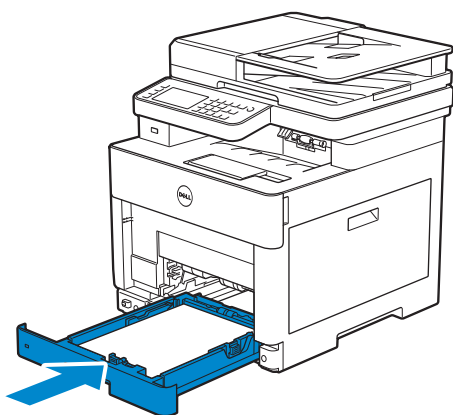

6 Inserire l'alimentatore MPF nella stampante, quindi ricaricare la carta sull'alimentatore MPF.

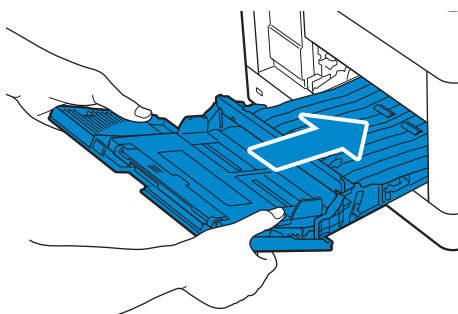

7 Toccare Avvia.

Rimozione di inceppamenti dall'interno del coperchio posteriore

NOTA:

- per risolvere il problema indicato dall'errore visualizzato sul touch panel, è necessario cancellare tutti i supporti di stampa dal percorso dei supporti di stampa.

Rimozione di inceppamenti dal fusore

- 1 Tirare verso l'alto la leva dell'impugnatura del coperchio posteriore, quindi aprire il coperchio posteriore.

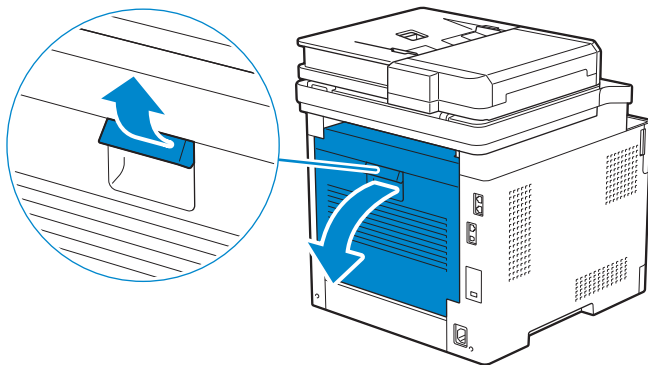

- 2 Rimuovere la carta inceppata da sotto il fusore.

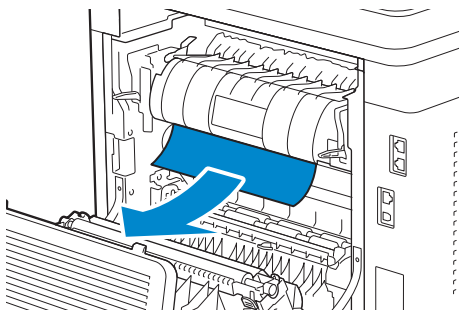

- 3 Tirare la linguetta posizionata sopra il fusore e tenere aperta la parte.

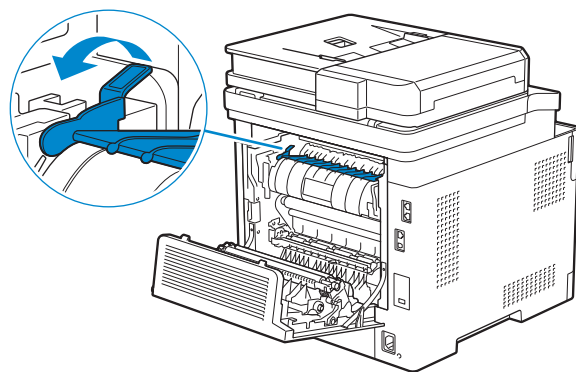

- 4 Rimuovere la carta inceppata.

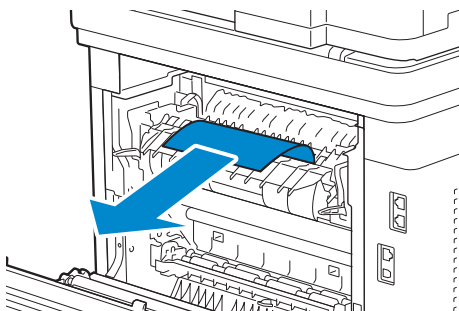

5 Rilasciare delicatamente la linguetta e chiudere la parte.

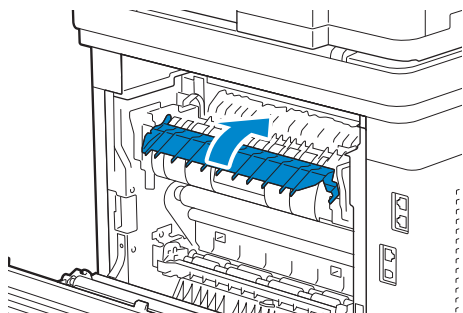

6 Chiudere il coperchio posteriore.

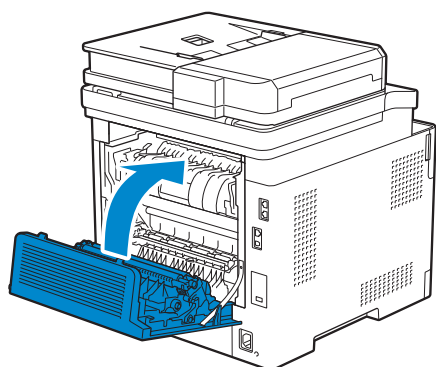

Rimozione degli inceppamenti tra i rulli

1 Tirare verso l'alto la leva dell'impugnatura del coperchio posteriore, quindi aprire il coperchio posteriore.

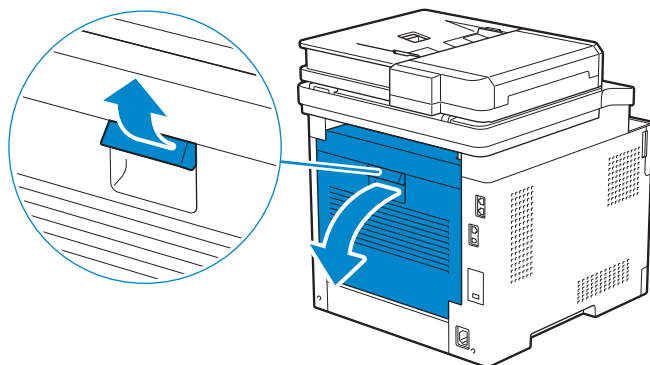

2 Rimuovere la carta inceppata.

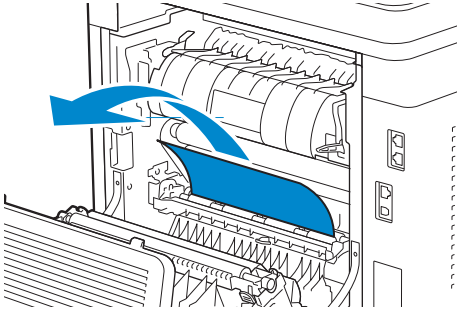

3 Chiudere il coperchio posteriore.

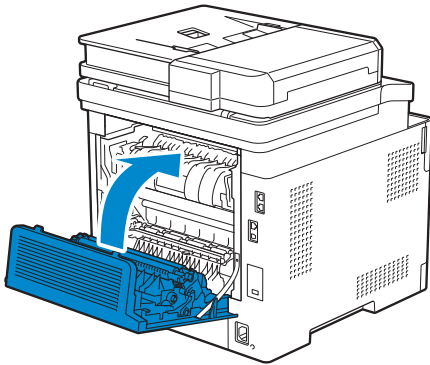

Rimozione degli inceppamenti dall'unità duplex

1 Tirare verso l'alto la leva dell'impugnatura del coperchio posteriore, quindi aprire il coperchio posteriore.

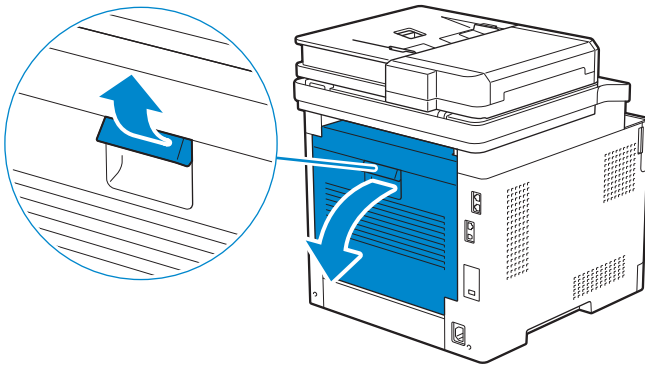

2 Rimuovere la carta inceppata.

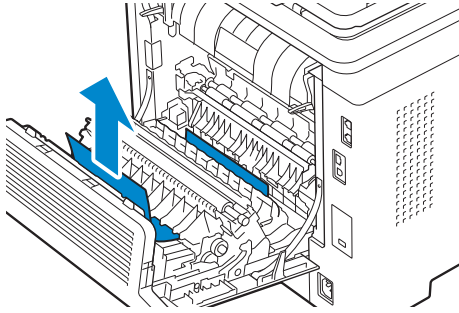

3 Chiudere il coperchio posteriore.

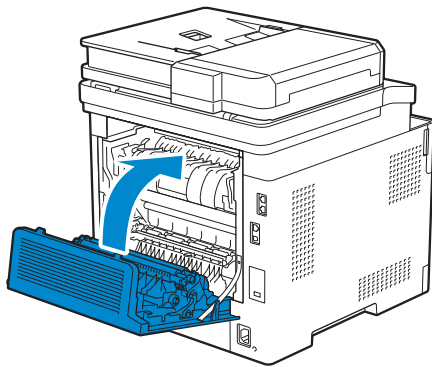

Rimozione di inceppamenti dallo scivolo posteriore

Quando viene visualizzato un codice di stato per un inceppamento carta all'interno del coperchio posteriore ma risulta impossibile trovare la carta inceppata, controllare l'interno dello scivolo posteriore.

1 Tirare verso l'alto la leva dell'impugnatura del coperchio posteriore, quindi aprire il coperchio posteriore.

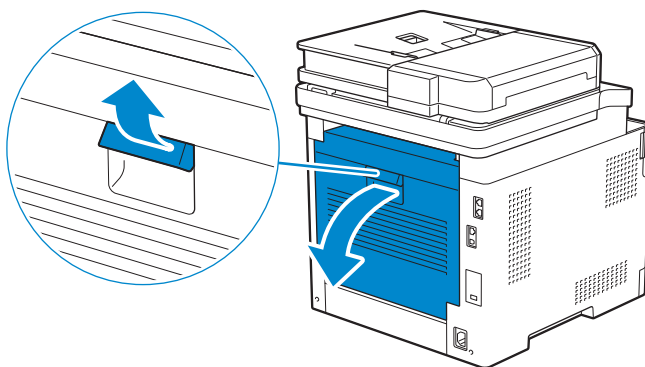

2 Tirare la linguetta per aprire lo scivolo posteriore.

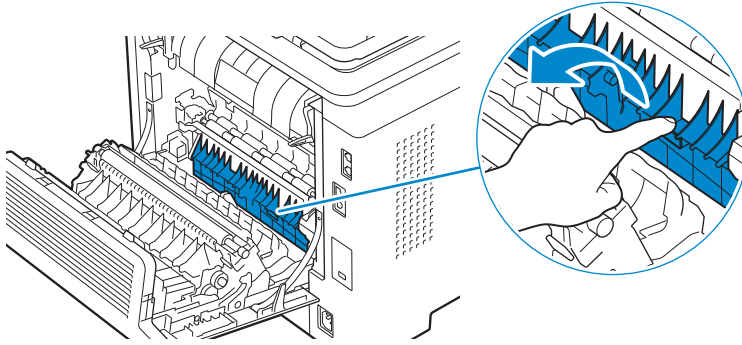

3 Rimuovere la carta inceppata.

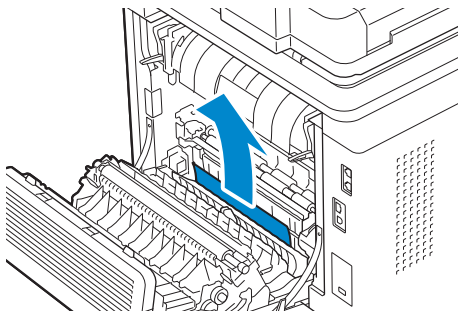

4 Chiudere il coperchio posteriore.

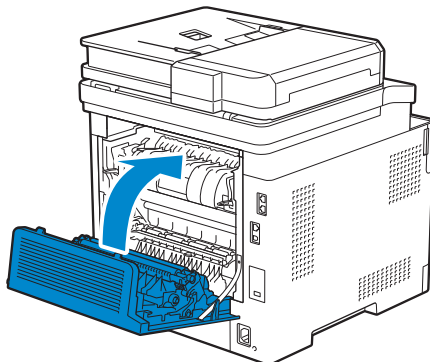

Eliminazione di inceppamenti dall'alimentatore da 550 fogli opzionale

NOTA:

- per risolvere il problema indicato dall'errore visualizzato sul touch panel, è necessario cancellare tutti i supporti di stampa dal percorso dei supporti di stampa.

- 1 Estrarre per metà il vassoio dell'alimentatore opzionale da 550 fogli.

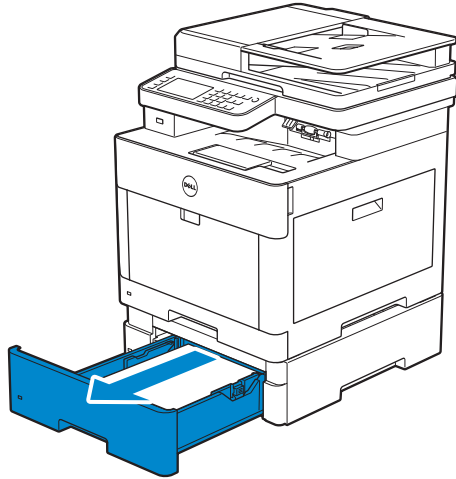

- 2 Tenere il vassoio con entrambe le mani, inclinando leggermente verso l'alto la parte anteriore, quindi estrarlo completamente.

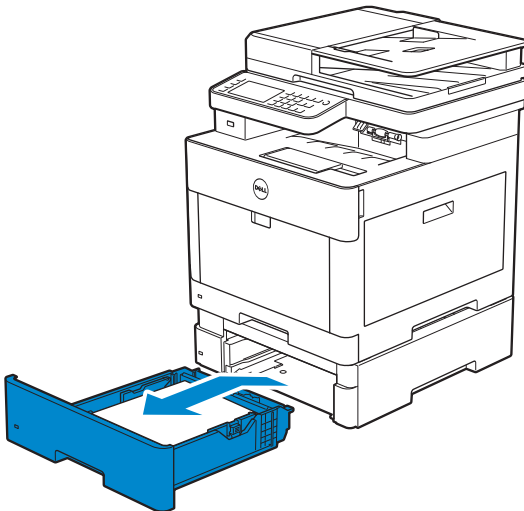

- 3 Rimuovere la carta inceppata.

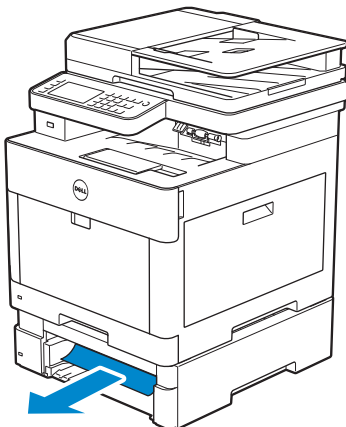

- 4 Inserire l'alimentatore da 550 fogli opzionale nella stampante e premerlo fino a quando non si arresta.

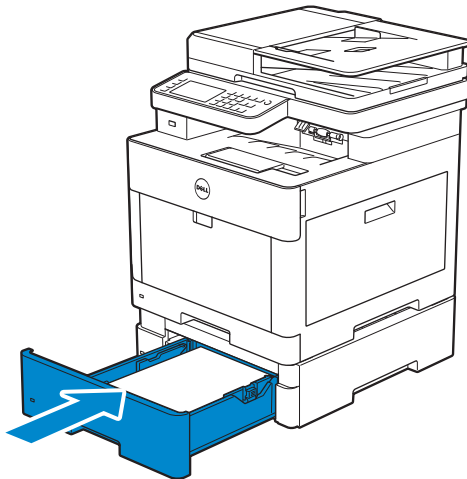

Problemi di base della stampante

Alcuni problemi di stampa sono di facile risoluzione. Se si verifica un problema con la stampante, controllare i seguenti punti.

- Verificare che il cavo di alimentazione sia collegato alla stampante e inserito in una presa a muro dotata di messa a terra.
- Verificare che la stampante sia accesa.
- Verificare che la presa elettrica non sia disattivata da eventuali commutatori o interruttori.
- Verificare che le altre apparecchiature elettriche collegate alla presa siano funzionanti.
- Verificare che tutte le opzioni siano correttamente installate.

Se una volta eseguiti i controlli indicati sopra il problema persiste, spegnere la stampante, attendere 10 secondi e riaccenderla. In genere tale operazione consente di risolvere il problema.

NOTA:

- se sul touch panel o sul computer vengono visualizzati messaggi di errore, seguire le istruzioni riportate a schermo per risolvere i problemi della stampante. Vedere "Informazioni sui messaggi della stampante".

Problemi di visualizzazione

Problema	Operazioni da effettuare
Le impostazioni di menu modificate dal pannello operatore non vengono applicate.	Le impostazioni selezionate nell'applicazione software, nel driver di stampa o nei programmi di utilità hanno la precedenza su quelle selezionate dal pannello operatore.

Problemi di stampa

NOTA:

- se `Contr. blocco pann.` è impostato su `Abilita`, è necessario immettere la password a quattro cifre per accedere al menu `Impostazioni ammin..`

Problema	Operazioni da effettuare
<p>Il lavoro non viene stampato oppure vengono stampati caratteri non corretti.</p>	<p>Prima di inviare un lavoro alla stampa, assicurarsi che sul touch panel sia visualizzato il primo menu. Premere il pulsante  (Home) per tornare al menu principale.</p>
	<p>Accertarsi che i supporti di stampa siano caricati nella stampante. Premere il pulsante  (Home) per tornare al menu principale.</p>
	<p>Verificare che la stampante stia utilizzando il linguaggio Page Description Language (PDL) corretto.</p>
	<p>Accertarsi di utilizzare il driver di stampa corretto.</p>
	<p>Assicurarsi che il corretto cavo USB o Ethernet sia correttamente collegato alla stampante.</p>
	<p>Verificare che sia stata selezionata la dimensione di supporto di stampa corretta.</p>
	<p>Se si utilizza uno spooler di stampa, verificare che non sia bloccato.</p>
	<p>Controllare l'interfaccia della stampante nel menu <code>Impostazioni ammin..</code></p>
	<p>Stabilire l'interfaccia host in uso. Stampare un pagina impostazioni pannello per verificare che le correnti impostazioni dell'interfaccia siano corrette.</p>
	<p>Alimentazioni errate o alimentazioni multiple dei supporti di stampa.</p>
<p>Smazzare i supporti di stampa prima di caricarli.</p>	
<p>Assicurarsi che i supporti di stampa siano caricati correttamente.</p>	
<p>Accertarsi che la larghezza e l'altezza delle guide sui supporti siano regolate correttamente.</p>	
<p>Accertarsi che il cassetto 1, l'alimentatore da 550 fogli opzionale (cassetto 2) o l'alimentatore multifunzione (MPF) siano inseriti saldamente.</p>	
<p>Non caricare eccessivamente il cassetto 1, l'alimentatore da 550 fogli opzionale o l'alimentatore multifunzione (MPF).</p>	
<p>Non forzare il supporto di stampa nell'alimentatore multifunzione durante il caricamento poiché potrebbe entrare obliquamente o piegarsi.</p>	
<p>Accertarsi che i supporti di stampa non siano arricciati.</p>	
<p>Accertarsi che il lato di stampa consigliato sia rivolto verso l'alto. Vedere "Caricamento dei supporti di stampa nel cassetto 1 e nell'alimentatore da 550 fogli opzionale".</p>	
<p>Girare o ribaltare i supporti di stampa ed eseguire nuovamente la stampa per verificare se l'alimentazione migliora.</p>	
<p>Non caricare tipi di supporti diversi.</p>	
<p>Non inserire risme di supporti diversi.</p>	
<p>Rimuovere il primo e l'ultimo foglio della risma prima di caricarla.</p>	
<p>Caricare i supporti di stampa solo quando il cassetto 1, l'alimentatore da 550 fogli opzionale o l'alimentatore MPF sono vuoti.</p>	
<p>Pulire il rullo di ritardo nel cassetto 1, nell'alimentatore da 550 fogli opzionale o nell'alimentatore MPF con un panno inumidito con acqua.</p>	
<p>La busta è arricciata dopo la stampa.</p>	<p>Accertarsi che la busta sia caricata nell'alimentatore multifunzione come descritto in "Caricamento delle buste nell'alimentatore MPF".</p>

Problema	Operazioni da effettuare
Vengono stampate interruzioni di pagina errate.	Aumentare il valore di Timeout mediante il pannello operatore, Strumenti o Dell Configuration Web Tool
I supporti di stampa non vengono impilati ordinatamente nel cassetto di uscita.	Capovolgere la risma dei supporti di stampa nel cassetto 1 o nell'alimentatore MPF.
La stampa impiega più tempo se proviene da Dell Document Hub.*	Impostare Modo stampa su >Alta velocità nel menu della stampante. Vedere "Modo stampa".
Impossibile stampare dal cassetto 1 o dall'alimentatore da 550 fogli opzionale perché i supporti di stampa nel cassetto 1 o nell'alimentatore da 550 fogli opzionale sono increspati.	Caricare i supporti di stampa nell'alimentatore multifunzione.

* Dell Document Hub è disponibile su Dell H625cdw e Dell H825cdw.

Problemi di qualità di stampa



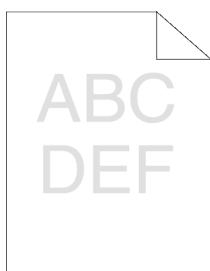

NOTA:

- Alcune delle seguenti procedure che utilizzano la Casella degli strumenti di Dell Printer Hub e Dell Printer Management Tool possono essere eseguite anche tramite il pannello operatore o Dell Printer Configuration Web Tool. See "Strumenti", "Informazioni sui menu di sistema", e "Dell™ Printer Configuration Web Tool".

Stampa troppo chiara



Problema	Operazioni da effettuare
Il risultato di stampa è troppo chiaro.	<p>1 Il livello del toner è basso o le cartucce vanno cambiate. Controllare la quantità di toner rimanente in ciascuna cartuccia del toner.</p> <p>a Premere il pulsante  (Informazioni), quindi toccare la scheda Forniture o avviare Dell Printer Configuration Web Tool. Vedere "Dell™ Printer Configuration Web Tool".</p> <p>È inoltre possibile controllare il livello del toner con i metodi seguenti.</p> <p>Per Windows®:</p> <p>Aprire Dell Printer Hub o Dell Printer Management Tool, quindi fare clic sulla scheda Panoramica.</p> <p>Per OS X e Linux:</p> <p>Avviare Status Monitor, quindi visualizzare la finestra Stato stampante.</p> <p>b Sostituire le cartucce toner come necessario.</p> <p>Se il problema persiste, passare al punto 2.</p>

Problema	Operazioni da effettuare
2	<p>Se si utilizzano cartucce del toner non a marchio Dell, abilitare l'opzione Toner non Dell.</p> <p>a Avviare la Casella degli strumenti in Dell Printer Hub o Dell Printer Management Tool, quindi fare clic su Strumenti di servizio nella scheda Manutenzione stampante.</p> <p> NOTA:</p> <ul style="list-style-type: none"> • Per i dettagli sull'avvio della Casella degli strumenti, vedere "Strumenti". <p>b Accertarsi che la casella di controllo Sì in Toner non Dell sia selezionata.</p> <p>Se il problema persiste, passare al punto 3.</p>
3	<p>Impostare Risparmio toner nel driver di stampa.</p> <p>a Nella scheda Altri, accertarsi che sia selezionata l'opzione Off nel menu a discesa Risparmio toner.</p> <p>Se il problema persiste, passare al punto 4.</p>
4	<p>La superficie dei supporti di stampa potrebbe non essere uniforme. Provare a cambiare il Tipo di Foglio dal driver di stampa. Ad esempio, modificare la carta liscia su spessa.</p> <p>a Nella scheda Generale, modificare l'impostazione Tipo di carta.</p> <p>Se il problema persiste, passare al punto 5.</p>
5	<p>Accertarsi che si stia utilizzando il supporto di stampa corretto. Vedere "Supporti di stampa supportati". In caso contrario utilizzare i supporti di stampa consigliati per la stampante.</p> <p>Se il problema persiste, passare al punto 6.</p>
6	<p>Accertarsi che l'unità di trasferimento sia installata correttamente.</p> <p>Se il problema persiste, passare al punto 7.</p>
7	<p>Girare il developer nella cartuccia a tamburo.</p> <p>a Premere il pulsante  (Informazioni), quindi toccare la Strumenti scheda → Impostazioni ammin. → Manutenzione → Pulisci developer e unità di trasferimento → Avvia.</p> <p>b Stampare una pagina di prova colore da Rapp. /Elenco.</p> <p>Se il problema persiste, passare al punto 8.</p>
8	<p>Pulire il toner nella cartuccia a tamburo.</p> <p>a Premere il pulsante  (Informazioni), quindi toccare la scheda Strumenti → Impostazioni ammin. → Manutenzione → Aggiornamento toner.</p> <p>b Selezionare il colore desiderato, quindi toccare Avvia.</p> <p> NOTA:</p> <ul style="list-style-type: none"> • La funzione Aggiornamento toner utilizza il toner e accorcia la vita utile della cartuccia del toner e della cartuccia tamburo. <p>c Stampare una pagina di prova colore da Rapp. /Elenco.</p> <p>Se il problema persiste, passare al punto 9.</p>

Problema	Operazioni da effettuare
	<p>9 Sostituire le cartucce tamburo. Vedere "Sostituzione delle cartucce tamburo".</p> <p>a Avviare la Casella degli strumenti in Dell Printer Hub o Del Printer Management Tool, quindi fare clic su Rapporti nella scheda Rapporti impostazioni stampante.</p> <p>b Fare clic su Pag. test col. per eseguire una verifica.</p> <p>Se il problema persiste, contattare Dell.</p>

Sbavature del toner/fuoriuscite di toner



Problema	Operazioni da effettuare
Sono presenti sbavature del toner o il toner fuoriesce.	<p>1 La superficie dei supporti di stampa potrebbe non essere uniforme. Provare a cambiare il Tipo di Foglio dal driver di stampa. Ad esempio, modificare la carta liscia su spessa.</p> <p>a Nella scheda Generale, modificare l'impostazione Tipo di carta.</p> <p>Se il problema persiste, passare al punto 2.</p> <hr/> <p>2 Verificare che si stia utilizzando il supporto di stampa corretto. Vedere "Supporti di stampa supportati". In caso contrario utilizzare i supporti di stampa consigliati per la stampante.</p> <p>Se il problema persiste, passare al punto 3.</p> <hr/> <p>3 Sostituire le cartucce tamburo. Vedere "Sostituzione delle cartucce tamburo".</p> <p>a Stampare una pagina di prova per eseguire una verifica.</p> <p>Se il problema persiste, passare al punto 4.</p> <hr/> <p>4 Girare il developer nella cartuccia a tamburo.</p> <p>a Premere il pulsante i (Informazioni), quindi toccare la Strumenti scheda → Impostazioni ammin. → Manutenzione → Pulisci developer e unità di trasferimento → Avvia.</p> <p>b Stampare una pagina di prova colore da Rapp. /Elenco.</p> <p>Se il problema persiste, contattare Dell.</p>

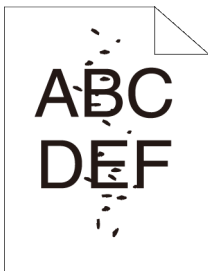

Macchie casuali/immagini sfocate

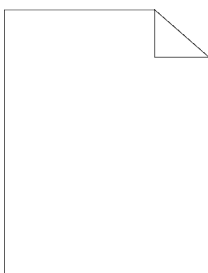

Problema	Operazioni da effettuare
La stampa appare sfocata o presenta macchie casuali.	1 Accertarsi che le cartucce toner siano installate correttamente. Vedere "Installazione di una cartuccia del toner". Se il problema persiste, passare al punto 2.
	2 Accertarsi che le cartucce tamburo siano installate correttamente. Vedere "Sostituzione delle cartucce tamburo" e "Installazione di una cartuccia tamburo". Se il problema persiste, passare al punto 3.
	3 Sostituire le cartucce tamburo. Vedere "Sostituzione delle cartucce tamburo". a Avviare la Casella degli strumenti in Dell Printer Hub o Dell Printer Management Tool. NOTA: <ul style="list-style-type: none">• Per i dettagli sull'avvio della Casella degli strumenti, vedere "Strumenti". b Fare clic su Stampa tabella nella scheda Diagnosi . c Fare clic su Tabella configurazione passo per eseguire una verifica. Se il problema persiste, contattare Dell.

Stampa bianca



Problema	Operazioni da effettuare
La stampa è completamente bianca.	<p>1 Il livello del toner è basso o le cartucce vanno cambiate. Controllare la quantità di toner rimanente in ciascuna cartuccia del toner.</p> <p>a Premere il pulsante  (Informazioni), quindi toccare la scheda Forniture o avviare Dell Printer Configuration Web Tool. Vedere "Dell™ Printer Configuration Web Tool".</p> <p>È inoltre possibile controllare il livello del toner con i metodi seguenti.</p> <p>Per Windows®:</p> <p>Aprire Dell Printer Hub o Dell Printer Management Tool, quindi fare clic sulla scheda Panoramica.</p> <p>Per OS X e Linux:</p> <p>Avviare Status Monitor, quindi visualizzare la finestra Stato stampante.</p> <p>b Sostituire le cartucce toner come necessario.</p> <p>Se il problema persiste, passare al punto 2.</p>
	<p>2 Se si utilizzano cartucce del toner non a marchio Dell, abilitare l'opzione Toner non Dell.</p> <p>a Avviare la Casella degli strumenti in Dell Printer Hub o Dell Printer Management Tool, quindi fare clic su Strumenti di servizio nella scheda Manutenzione stampante.</p> <p> NOTA:</p> <ul style="list-style-type: none"> • Per i dettagli sull'avvio della Casella degli strumenti, vedere "Strumenti". <p>b Accertarsi che la casella di controllo Sì in Toner non Dell sia selezionata.</p> <p>Se il problema persiste, passare al punto 3.</p>
	<p>3 Impostare Risparmio toner nel driver di stampa.</p> <p>a Nella scheda Altri, verificare che sia selezionata l'opzione Off nel menu a discesa Risparmio toner.</p> <p>Se il problema persiste, passare al punto 4.</p>
	<p>4 La superficie dei supporti di stampa potrebbe non essere uniforme. Provare a cambiare il Tipo di Foglio dal driver di stampa. Ad esempio, modificare la carta liscia su spessa.</p> <p>a Nella scheda Generale, modificare l'impostazione Tipo di carta.</p> <p>Se il problema persiste, passare al punto 5.</p>
	<p>5 Verificare che si stia utilizzando il supporto di stampa corretto. Vedere "Supporti di stampa supportati". In caso contrario utilizzare i supporti di stampa consigliati per la stampante.</p> <p>Se il problema persiste, passare al punto 6.</p>
	<p>6 Sostituire le cartucce tamburo. Vedere "Sostituzione delle cartucce tamburo".</p> <p>a Avviare la Casella degli strumenti in Dell Printer Hub o Dell Printer Management Tool, quindi fare clic su Rapporti nella scheda Rapporti impostazioni stampante.</p> <p>b Fare clic su Pag. test col. per eseguire una verifica.</p> <p>Se il problema persiste, contattare Dell.</p>

Striature

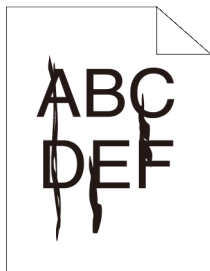

Problema	Operazioni da effettuare
Appaiono striature sulle stampe.	<p>1 Il livello del toner è basso o le cartucce vanno cambiate. Controllare la quantità di toner rimanente in ciascuna cartuccia del toner.</p> <p>a Premere il pulsante i (Informazioni), quindi toccare la scheda Forniture o avviare Dell Printer Configuration Web Tool. Vedere "Dell™ Printer Configuration Web Tool".</p> <p>È inoltre possibile controllare il livello del toner con i metodi seguenti.</p> <p>Per Windows®:</p> <p>Aprire Dell Printer Hub o Dell Printer Management Tool, quindi fare clic sulla scheda Panoramica.</p> <p>Per OS X e Linux:</p> <p>Avviare Status Monitor, quindi visualizzare la finestra Stato stampante.</p> <p>b Sostituire le cartucce toner come necessario.</p> <p>Se il problema persiste, passare al punto 2.</p>
	<p>2 Se si utilizzano cartucce del toner non a marchio Dell, abilitare l'opzione Toner non Dell.</p> <p>a Avviare la Casella degli strumenti in Dell Printer Hub o Dell Printer Management Tool, quindi fare clic su Strumenti di servizio nella scheda Manutenzione stampante.</p> <p>NOTA:</p> <ul style="list-style-type: none">• Per i dettagli sull'avvio della Casella degli strumenti, vedere "Strumenti". <p>b Accertarsi che la casella di controllo Si in Toner non Dell sia selezionata.</p> <p>Se il problema persiste, passare al punto 3.</p>
	<p>3 Sostituire le cartucce tamburo. Vedere "Sostituzione delle cartucce tamburo".</p> <p>a Avviare la Casella degli strumenti in Dell Printer Hub o Dell Printer Management Tool, quindi fare clic su Rapporti nella scheda Rapporti impostazioni stampante.</p> <p>b Fare clic su Pag. test col. per eseguire una verifica.</p> <p>Se il problema persiste, contattare Dell.</p>

Stampa nera (parziale o su tutta la pagina)

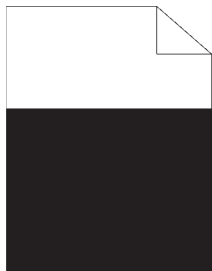

Problema	Operazioni da effettuare
Parti delle stampe sono nere.	1 Accertarsi che le cartucce tamburo siano installate correttamente. Vedere "Installazione di una cartuccia tamburo". Se il problema persiste, passare al punto 2.
	2 Verificare che Colore uscita sia impostato su Colore nel driver di stampa. a Nella scheda Grafica accertarsi che Colore uscita sia impostato su Colore . Se il problema persiste, passare al punto 3.
	3 Sostituire le cartucce tamburo. Vedere "Sostituzione delle cartucce tamburo". a Avviare la Casella degli strumenti in Dell Printer Hub o Dell Printer Management Tool. NOTA: <ul style="list-style-type: none">Per i dettagli sull'avvio della Casella degli strumenti, vedere "Strumenti". b Fare clic su Stampa tabella nella scheda Diagnosi . c Fare clic su Tabella configurazione 4 colori per eseguire una verifica. Se il problema persiste, contattare Dell.

Punti colorati a distanze regolari

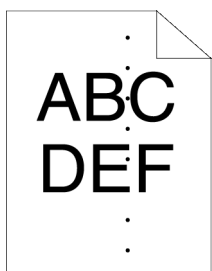

Problema	Operazioni da effettuare
La stampa presenta punti colorati a distanze regolari	<p>1 Individuare la causa del problema utilizzando la Tabella configurazione passo.</p> <p>a Avviare la Casella degli strumenti in Dell Printer Hub o Dell Printer Management Tool, quindi fare clic su Stampanti Dell nella scheda Diagnostica.</p> <p> NOTA:</p> <ul style="list-style-type: none"> • Per i dettagli sull'avvio della Casella degli strumenti, vedere "Strumenti". <p>b Fare clic su Tabella configurazione passo per eseguire una verifica.</p> <p>c Confrontare la spaziatura tra i punti colorati sulla stampa con quelli della Tabella configurazione passo e individuare la causa del problema.</p> <p>Se il problema riguarda la cartuccia tamburo, passare al punto 2. Se la causa del problema non viene individuata, contattare Dell.</p> <hr/> <p>2 Sostituire le cartucce tamburo. Vedere "Sostituzione delle cartucce tamburo".</p> <p>a Avviare la Casella degli strumenti in Dell Printer Hub o Dell Printer Management Tool.</p> <p>b Fare clic su Stampa tabella nella scheda Diagnosi.</p> <p>c Fare clic su Tabella configurazione passo per eseguire una verifica.</p> <p>Se il problema persiste, contattare Dell.</p>

Spazi vuoti verticali

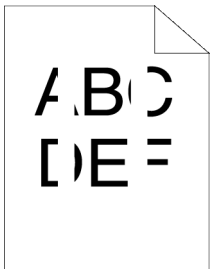



Problema	Operazioni da effettuare
La stampa presenta spazi vuoti verticali.	<p>1 Pulire l'interno della stampante utilizzando l'asticella di pulizia. Vedere "Pulizia della testina di stampa a LED".</p> <p>a Una volta completata la pulizia, premere il pulsante  (Informazioni).</p> <p>b Toccare la scheda Informazioni → Rapp./Elenco → Pag. prova colore per eseguire una verifica.</p> <p>Se il problema persiste, passare al punto 2.</p>

Problema	Operazioni da effettuare
	<p>2 Controllare che il percorso della luce non sia coperto.</p> <p>a Rimuovere le cartucce tamburo e conservarle al riparo dalla luce. Vedere "Sostituzione delle cartucce tamburo".</p> <p>b Controllare il percorso della luce, quindi rimuovere la schermatura.</p> <p>c Reinstallare le cartucce tamburo. Vedere "Installazione di una cartuccia tamburo".</p> <p>d Avviare la Casella degli strumenti in Dell Printer Hub o Dell Printer Management Tool, quindi fare clic su Stampanti Dell nella scheda Diagnostica.</p> <p> NOTA:</p> <ul style="list-style-type: none"> Per i dettagli sull'avvio della Casella degli strumenti, vedere "Strumenti". <p>e Fare clic su Tabella configurazione passo per eseguire una verifica.</p> <p>Se il problema persiste, passare al punto 3.</p>
	<p>3 Sostituire le cartucce tamburo. Vedere "Sostituzione delle cartucce tamburo".</p> <p>a Avviare la Casella degli strumenti in Dell Printer Hub o Dell Printer Management Tool, quindi fare clic su Rapporti nella scheda Rapporti impostazioni stampante.</p> <p>b Fare clic su Pag. test col. per eseguire una verifica.</p> <p>Se il problema persiste, contattare Dell.</p>

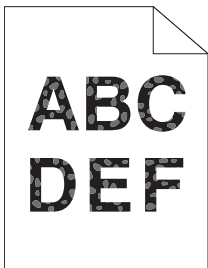
Chiazza





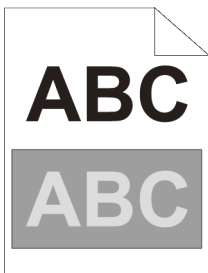

Problema	Operazioni da effettuare
La stampa appare chiazzata.	<p>1 Verificare che si stia utilizzando il supporto di stampa corretto. Vedere "Supporti di stampa supportati". In caso contrario utilizzare i supporti di stampa consigliati per la stampante.</p> <p>Se il problema persiste, passare al punto 2.</p>
	<p>2 Aumentare la tensione dell'unità di trasferimento.</p> <p>a Premere il pulsante  (Informazioni), quindi toccare la scheda Strumenti → Impostazioni ammin. → Manutenzione → Regola 2° BTR.</p> <p>b Aumentare la tensione. Vedere "Regola 2° BTR".</p>

Problema	Operazioni da effettuare
	<p>3 Sostituire le cartucce tamburo. Vedere "Sostituzione delle cartucce tamburo".</p> <p>a Avviare la Casella degli strumenti in Dell Printer Hub o Del Printer Management Tool, quindi fare clic su Rapporti nella scheda Rapporti impostazioni stampante.</p> <p> NOTA:</p> <ul style="list-style-type: none"> • Per i dettagli sull'avvio della Casella degli strumenti, vedere "Strumenti". <p>b Fare clic su Pag. test col. per eseguire una verifica.</p> <p>Se il problema persiste, contattare Dell.</p>

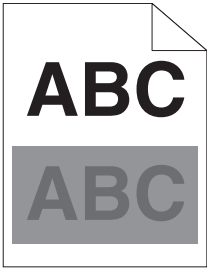
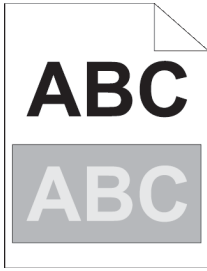
Immagini spurie/ghosting



Problema	Operazioni da effettuare
La stampa presenta un'immagine spuria.	<p>1 Identificare il tipo di immagine spuria.</p> <p>Immagine spuria positiva Immagine spuria negativa</p> <div style="display: flex; justify-content: space-around; align-items: center;">   </div> <p>Se l'immagine spuria è positiva, passare al punto 2a. Se l'immagine spuria è negativa, passare al punto 2b. Se l'immagine spuria non è identificabile, contattare Dell.</p> <hr/> <p>2a Regolare la polarizzazione di trasferimento.</p> <p>a Premere il pulsante  (Informazioni), quindi toccare la scheda Strumenti → Impostazioni ammin. → Manutenzione → Regola cinghia di trasferimento.</p> <p>b Toccare Sfals. K o Sfals. YMC, quindi diminuire il valore.</p> <p>Se il problema persiste, passare al punto 3.</p> <hr/> <p>2b Regolare la polarizzazione di trasferimento.</p> <p>a Premere il pulsante  (Informazioni), quindi toccare la scheda Strumenti → Impostazioni ammin. → Manutenzione → Regola cinghia di trasferimento.</p> <p>b Toccare Sfals. K o Sfals. YMC, quindi aumentare il valore.</p> <p>Se il problema persiste, passare al punto 3.</p>

Problema	Operazioni da effettuare
	<p>3 Accertarsi che si stia utilizzando il supporto di stampa corretto. Vedere "Supporti di stampa supportati". In caso contrario utilizzare i supporti di stampa consigliati per la stampante.</p> <p>Se il problema persiste, passare al punto 4.</p>
	<p>4 Sostituire le cartucce tamburo. Vedere "Sostituzione delle cartucce tamburo".</p> <p>a Avviare la Casella degli strumenti in Dell Printer Hub o Dell Printer Management Tool.</p> <p> NOTA:</p> <ul style="list-style-type: none"> • Per i dettagli sull'avvio della Casella degli strumenti, vedere "Strumenti". <p>b Fare clic su Stampa tabella nella scheda Diagnosi.</p> <p>c Fare clic su Tabella configurazione immagine spuria per eseguire una verifica.</p> <p>Se il problema persiste, contattare Dell.</p>



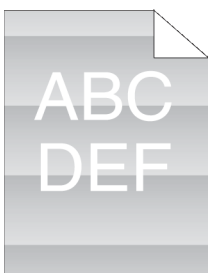

Diminuzione di sensibilità fotoindotta



Problema	Operazioni da effettuare
La stampa mostra una diminuzione di sensibilità fotoindotta.	<p>1 Controllare il motivo di sensibilità fotoindotta utilizzando la Tabella configurazione passo.</p> <p>a Avviare la Casella degli strumenti in Dell Printer Hub o Dell Printer Management Tool, quindi fare clic su Stampanti Dell nella scheda Diagnostica.</p> <p> NOTA:</p> <ul style="list-style-type: none"> • Per i dettagli sull'avvio della Casella degli strumenti, vedere "Strumenti". <p>b Fare clic su Tabella configurazione passo per eseguire una verifica.</p> <p>Se il percorso sulla stampa corrisponde con quello della tabella configurazione passo, passare al punto 2.</p> <p>Se il problema persiste, contattare Dell.</p>
	<p>2 Sostituire le cartucce tamburo. Vedere "Sostituzione delle cartucce tamburo".</p> <p>Se il problema persiste, contattare Dell.</p>

Stampe offuscate



Problema	Operazioni da effettuare
La stampa appare annebbiata.	1 Se l'intera pagina stampata è chiara, contattare Dell. In caso contrario, passare al punto 2.
	2 Girare il developer nella cartuccia a tamburo. a Premere il pulsante  (Informazioni), quindi toccare la Strumenti scheda → Impostazioni ammin. → Manutenzione → Pulisci developer e unità di trasferimento → Avvia. b Stampare una pagina di prova colore da Rapp./Elenco. Se il problema persiste, passare al punto 3.
	3 Pulire il toner nella cartuccia a tamburo. a Premere il pulsante  (Informazioni), quindi toccare la scheda Strumenti → Impostazioni ammin. → Manutenzione → Aggiornamento toner. b Selezionare il colore identico alla stampa offuscata, quindi toccare Avvia.  NOTA: <ul style="list-style-type: none">La funzione Aggiornamento toner utilizza il toner e accorcia la vita utile della cartuccia del toner e della cartuccia tamburo. c Stampare una pagina di prova colore da Rapp./Elenco. Se il problema persiste, passare al punto 4.
	4 Pulire di nuovo il toner nella cartuccia a tamburo. Se il problema persiste, passare al punto 5a o 5b.
5a	Se si utilizza una cartuccia del toner non a marchio Dell, abilitare l'opzione Toner non Dell. a Avviare la Casella degli strumenti in Dell Printer Hub o Dell Printer Management Tool, quindi fare clic su Strumenti di servizio nella scheda Manutenzione stampante .  NOTA: <ul style="list-style-type: none">Per i dettagli sull'avvio della Casella degli strumenti, vedere "Strumenti". b Accertarsi che la casella di controllo Si in Toner non Dell sia selezionata. Se il problema persiste, passare al punto 6.

Problema	Operazioni da effettuare
	<p>5b Se si utilizza un toner Dell, sostituire le cartucce tamburo. Vedere "Sostituzione delle cartucce tamburo".</p> <p>a Avviare la Casella degli strumenti in Dell Printer Hub o Del Printer Management Tool, quindi fare clic su Rapporti nella scheda Rapporti impostazioni stampante.</p> <p>b Fare clic su Pag. test col.</p> <p>Se il problema persiste, contattare Dell.</p>
	<p>6 Sostituire la cartuccia tamburo e la cartuccia del toner con un toner Dell. Vedere "Sostituzione delle cartucce tamburo" e "Sostituzione delle cartucce del toner".</p> <p>a Avviare la Casella degli strumenti in Dell Printer Hub o Del Printer Management Tool, quindi fare clic su Rapporti nella scheda Rapporti impostazioni stampante.</p> <p>b Fare clic su Pag. test col.</p> <p>Se il problema persiste, contattare Dell.</p>

Stampe granulate

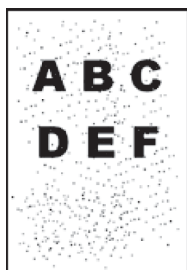

Problema	Operazioni da effettuare
Stampe granulate.	<p>1 Se la stampante è installata in un luogo ad altitudine elevata, impostare l'altitudine del luogo.</p> <p>a Avviare la Casella degli strumenti in Dell Printer Hub o Dell Printer Management Tool, quindi fare clic su Strumenti di servizio nella scheda Manutenzione stampante.</p> <p> NOTA:</p> <ul style="list-style-type: none"> Per i dettagli sull'avvio della Casella degli strumenti, vedere "Strumenti". <p>b In Regola altitudine, selezionare il valore che più si avvicina all'altitudine della località in cui viene installata la stampante.</p> <p>c Fare clic su Rapporti nella scheda Rapporti impostazioni stampante.</p> <p>d Fare clic su Pag. test col. per eseguire una verifica.</p> <p>Se il problema persiste, passare al punto 2.</p>
	<p>2 Sostituire le cartucce tamburo. Vedere "Sostituzione delle cartucce tamburo".</p> <p>a Avviare la Casella degli strumenti, quindi fare clic su Rapporti nella scheda Rapporti impostazioni stampante.</p> <p>b Fare clic su Pag. test col. per eseguire una verifica.</p> <p>Se il problema persiste, contattare Dell.</p>

Caratteri frastagliati



Problema	Operazioni da effettuare
La stampa mostra caratteri frastagliati.	1 Impostare Retino su Alta risoluzione nel driver di stampa. a Nella scheda Altri , impostare Retino in Opzioni immagine su Chiarezza . Se il problema persiste, passare al punto 2.
	2 Impostare la Modalità di Stampa su Alta Qualità nel driver di stampa. a Nella scheda Grafica accertarsi che Colore uscita sia impostato su Colore . b Selezionare Alta qualità da Modalità stampa . Se il problema persiste, passare al punto 3.
	3 Abilitare Modo pagina di stampa nel driver di stampa. a Nella scheda Altri , impostare Modo pagina di stampa in Opzioni immagine su Sì . Se il problema persiste, passare al punto 4.
	4 Se si utilizza un carattere scaricato, accertarsi che il carattere sia compatibile con la stampante, il sistema operativo e il programma in uso. Se il problema persiste, contattare Dell.

Bande orizzontali

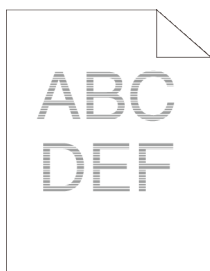

Problema	Operazioni da effettuare
La stampa presenta bande orizzontali.	<p>1 Individuare la causa del problema utilizzando la Tabella configurazione passo.</p> <p>a Avviare la Casella degli strumenti in Dell Printer Hub o Dell Printer Management Tool, quindi fare clic su Stampanti Dell nella scheda Diagnostica.</p> <p> NOTA:</p> <ul style="list-style-type: none"> • Per i dettagli sull'avvio della Casella degli strumenti, vedere "Strumenti". <p>b Fare clic su Tabella configurazione passo per eseguire una verifica.</p> <p>Se il problema riguarda la cartuccia tamburo, passare al punto 2. Se la causa del problema non viene individuata, contattare Dell.</p> <hr/> <p>2 Sostituire le cartucce tamburo. Vedere "Sostituzione delle cartucce tamburo".</p> <p>a Avviare la Casella degli strumenti in Dell Printer Hub o Dell Printer Management Tool.</p> <p>b Fare clic su Stampa tabella nella scheda Diagnosi.</p> <p>c Fare clic su Tabella configurazione passo per eseguire una verifica.</p> <p>Se il problema persiste, contattare Dell.</p>

Righe diagonali



Problema	Operazioni da effettuare
La stampa presenta righe diagonali.	<p>1 Individuare la causa del problema utilizzando la Tabella configurazione passo.</p> <p>a Avviare la Casella degli strumenti in Dell Printer Hub o Dell Printer Management Tool, quindi fare clic su Stampanti Dell nella scheda Diagnostica.</p> <p> NOTA:</p> <ul style="list-style-type: none"> • Per i dettagli sull'avvio della Casella degli strumenti, vedere "Strumenti". <p>b Fare clic su Tabella configurazione passo per eseguire una verifica.</p> <p>Se la stampa coincide con il motivo delle righe diagonali, passare al punto 2. Se la stampa non coincide con il motivo delle righe diagonali, contattare Dell.</p> <hr/> <p>2 Sostituire le cartucce tamburo. Vedere "Sostituzione delle cartucce tamburo".</p> <p>Se il problema persiste, contattare Dell.</p>

Carta increspata o macchiata

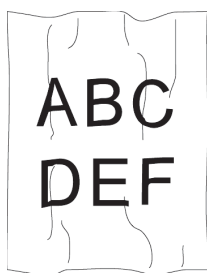

Problema	Operazioni da effettuare
La stampa appare increspata. La stampa è macchiata.	<ol style="list-style-type: none">1 Verificare che si stia utilizzando il supporto di stampa corretto. Vedere "Supporti di stampa supportati". In caso contrario utilizzare i supporti di stampa consigliati per la stampante. Se il problema persiste sulle buste, passare al punto 2. Se il problema persiste su supporti di stampa diversi dalle buste, passare al punto 4.
	<ol style="list-style-type: none">2 Accertarsi che l'increspatura si trovi entro 30 mm dai quattro bordi della busta. Se il problema persiste sulle buste, passare al punto 3.
	<ol style="list-style-type: none">3 Caricare correttamente le buste nell'alimentatore multifunzione (MPF). Vedere "Caricamento delle buste nell'alimentatore MPF" e "Caricamento delle buste nel Vassoio1". Se il problema persiste sulle buste, passare al punto 4.
	<ol style="list-style-type: none">4 Regolare correttamente le guide carta. Se il problema persiste, passare al punto 5.
	<ol style="list-style-type: none">5 Sostituire i supporti di stampa con altri non danneggiati e appena disimballati. Se il problema persiste, contattare Dell.

Bordo superiore della carta danneggiato

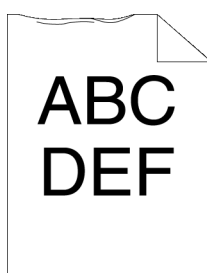

Problema	Operazioni da effettuare
La stampa presenta il bordo superiore danneggiato.	<ol style="list-style-type: none">1 Regolare correttamente le guide carta. Se il problema persiste, passare al punto 2.
	<ol style="list-style-type: none">2 Quando si usa l'alimentatore multifunzione (MPF), capovolgere la carta e riprovare. Se il problema persiste, passare al punto 3a. Quando si usa uno qualsiasi dei cassettei, cambiare la carta e riprovare. Se il problema persiste, contattare Dell.

Problema	Operazioni da effettuare
	3a Sostituire la carta con un'altra e riprovare. Se il problema persiste, passare al punto 3b.
	3b Usare uno qualsiasi degli altri cassettei al posto dell'alimentatore multifunzione. Se il problema persiste, contattare Dell.

Problemi di inceppamento/allineamento

NOTA:

- Alcune delle seguenti procedure che utilizzano la Casella degli strumenti di Dell Printer Hub e Dell Printer Management Tool possono essere eseguite anche tramite il pannello operatore o Dell Printer Configuration Web Tool. See "Strumenti", "Informazioni sui menu di sistema", e "Dell™ Printer Configuration Web Tool".

Margini laterali e superiori non corretti

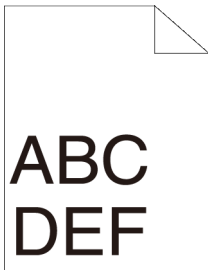

Problema	Operazioni da effettuare
Margini laterali e superiori non corretti.	1 Regolare correttamente le guide carta. Se il problema persiste, passare al punto 2.
	2 Usare uno qualsiasi degli altri cassettei al posto dell'alimentatore multifunzione. Se il problema persiste, passare al punto 3.
	3 Verificare che i margini siano impostati correttamente nel programma in uso. Se il problema persiste, contattare Dell.

Registrazione del colore non corretta

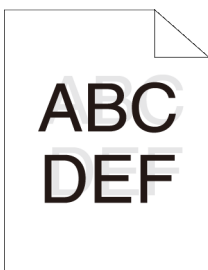

Problema	Operazioni da effettuare
Registrazione colore disallineata.	<ol style="list-style-type: none"> 1 Regolare le impostazioni del tipo di carta nel driver di stampa in base a quelle del cassetto o dell'alimentatore. Se il problema persiste, passare al punto 2.
	<ol style="list-style-type: none"> 2 Esegue automaticamente la regolazione della registrazione del colore. <ol style="list-style-type: none"> a Premere il pulsante i (Informazioni), quindi toccare la scheda Strumenti → Impostazioni ammin. → Manutenzione → Reg. colore → Autocorrez. → Avvia. <p>Se il problema persiste, contattare Dell.</p>

Immagine obliqua

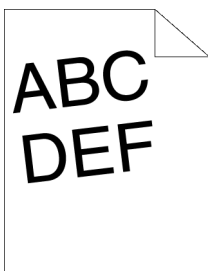

Problema	Operazioni da effettuare
La stampa è obliqua.	<ol style="list-style-type: none"> 1 Regolare correttamente le guide carta. Se il problema persiste, passare al punto 2.
	<ol style="list-style-type: none"> 2 Usare uno qualsiasi degli altri cassettei al posto dell'alimentatore multifunzione. Se il problema persiste, passare al punto 3.
	<ol style="list-style-type: none"> 3 Sostituire i supporti di stampa con altri non danneggiati e appena disimballati. Se il problema persiste, contattare Dell.

Inceppamento per errata alimentazione del cassetto 1/dell'alimentatore da 550 fogli opzionale

Problema	Operazioni da effettuare
Si è verificata un'alimentazione errata dei supporti di stampa nel cassetto 1 o nell'alimentatore da 550 fogli opzionale.	<ol style="list-style-type: none"> 1 Accertarsi che il cassetto 1, o l'alimentatore da 550 fogli opzionale, sia inserito correttamente. Se si utilizza un tipo di supporto di stampa spesso, passare al punto 2a. Se si utilizza un tipo di supporto di stampa sottile, passare al punto 2b. Se si utilizza un tipo di supporto di stampa patinato, passare al punto 2c. Se viene utilizzata carta diversa da quella indicata sopra, passare ai punti 2d e 2e.
	<ol style="list-style-type: none"> 2a Utilizzare carta spessa di grammatura pari o inferiore a 216 g/m². Se il problema persiste, passare al punto 3a.
	<ol style="list-style-type: none"> 2b Utilizzare carta sottile di grammatura pari o superiore a 60 g/m². Se il problema persiste, passare al punto 3a.

Problema	Operazioni da effettuare
	2c Caricare un foglio di carta patinata alla volta. Se il problema persiste, passare al punto 3b.
	2d Accertarsi che i supporti di stampa non siano arricciati. Se il problema persiste, passare al punto 3b.
	2e Accertarsi che i supporti di stampa non siano umidi. Se i supporti di stampa non sono umidi, passare al punto 3a. Se i supporti di stampa sono umidi, passare al punto 3c.
	3a Smazzare i supporti di stampa. Se il problema persiste, passare al punto 3b.
	3b Pulire il rullo di ritardo nel cassetto 1 o nell'alimentatore da 550 fogli opzionale con un panno inumidito con acqua. Se il problema persiste, passare al punto 4b.
	3c Ruotare sottosopra il supporto di stampa. Se il problema persiste, passare al punto 4a.
	4a Utilizzare supporti di stampa che non siano umidi. Se il problema persiste, passare al punto 3a.
	4b Sostituire le cartucce tamburo. Se il problema persiste, contattare Dell.

Inceppamento per errata alimentazione dell'alimentatore multifunzione (MPF)

Problema	Operazioni da effettuare
Si è verificata un'alimentazione errata nell'alimentatore MPF.	1 Accertarsi che l'alimentatore multifunzione sia inserito correttamente. Se si utilizza un tipo di supporto di stampa spesso, passare al punto 2a. Se si utilizza un tipo di supporto di stampa sottile, passare al punto 2b. Se si utilizza un tipo di supporto di stampa patinato, passare al punto 2c. Se si utilizza come tipo di supporto di stampa una busta, passare al punto 2d. Se viene utilizzata carta diversa da quella indicata sopra, passare al punto 2e.
	2a Utilizzare carta spessa di grammatura pari o inferiore a 216 g/m ² . Se il problema persiste, passare al punto 3a.
	2b Utilizzare carta sottile di grammatura pari o superiore a 60 g/m ² . Se il problema persiste, passare al punto 3a.
	2c Caricare un foglio di carta patinata alla volta. Se il problema persiste, passare al punto 3b.
	2d Accertarsi che la busta sia caricata correttamente nell'alimentatore multifunzione come descritto in "Caricamento delle buste nell'alimentatore MPF". Se il problema persiste, passare al punto 3c.
	2e Accertarsi che i supporti di stampa non siano umidi. Se i supporti di stampa non sono umidi, passare al punto 3a. Se i supporti di stampa sono umidi, passare al punto 3c.

Problema	Operazioni da effettuare
	3a Smazzare i supporti di stampa. Se il problema persiste, passare al punto 3b.
	3b Pulire il rullo di ritardo nell'alimentatore MPF con un panno inumidito con acqua. Se il problema persiste, passare al punto 4a.
	3c Se la busta è deformata, sistemarla o utilizzare un'altra busta. Se il problema persiste, passare al punto 3a.
	3d Ruotare sottosopra il supporto di stampa. Se il problema persiste, passare al punto 4a.
	4a Utilizzare supporti di stampa che non siano umidi. Se il problema persiste, passare al punto 4b.
	4b Sostituire le cartucce tamburo. Se il problema persiste, contattare Dell.

Inceppamento registrazione (sensore di uscita attivo)

Problema	Operazioni da effettuare
Si è verificato un inceppamento registrazione (sensore di uscita attivo).	1 Accertarsi che le cartucce tamburo siano installate correttamente. Se il problema persiste, passare al punto 2.
	2 Sostituire le cartucce tamburo. Vedere "Sostituzione delle cartucce tamburo". Se il problema persiste, contattare Dell.

Inceppamento per errata alimentazione del cassetto 1/dell'alimentatore da 550 fogli opzionale

Problema	Operazioni da effettuare
Si è verificata un'alimentazione multipla dei supporti di stampa nel cassetto 1 o nell'alimentatore da 550 fogli opzionale.	1 Accertarsi che il cassetto 1, o l'alimentatore da 550 fogli opzionale, sia inserito correttamente. Se si utilizza carta patinata, passare al punto 2a. Se la stampa viene effettuata su un supporto di stampa diverso, passare al punto 2b.
	2a Caricare un foglio di carta patinata alla volta. Se il problema persiste, passare al punto 3.
	2b Utilizzare supporti di stampa che non siano umidi. Se il problema persiste, passare al punto 3.
	3 Smazzare i supporti di stampa. Se il problema persiste, passare al punto 4.
	4 Pulire il rullo di ritardo nel cassetto 1 o nell'alimentatore da 550 fogli opzionale con un panno inumidito con acqua nel punto in cui si è verificata l'alimentazione multipla. Se il problema persiste, contattare Dell.

Inceppamento per alimentazione multipla nell'alimentatore multifunzione (MPF)

Problema	Operazioni da effettuare
Si è verificata un'alimentazione multipla nell'alimentatore MPF.	1 Verificare il tipo di supporto utilizzato. Se si utilizza carta patinata, passare al punto 2a. Se la stampa viene effettuata su un supporto di stampa diverso, passare al punto 2b.
	2a Caricare un foglio di carta patinata alla volta. Se il problema persiste, passare al punto 3.
	2b Utilizzare supporti di stampa che non siano umidi. Se il problema persiste, passare al punto 3.
	3 Smazzare i supporti di stampa. Se il problema persiste, passare al punto 4.
	4 Pulire il rullo di ritardo nell'alimentatore MPF in cui si è verificata l'alimentazione multipla con un panno inumidito con acqua. Se il problema persiste, passare al punto 5.
5 Ridurre il numero di supporti di stampa caricati nel MPF. Se il problema persiste, contattare Dell.	

Rumore

Problema	Operazioni da effettuare
La stampa presenta rumore.	1 Eseguire la Regolaz. registrazione automatica per specificare la causa del rumore. Se il problema persiste, passare al punto 2.
	2 Sostituire il contenitore del toner di scarto. Vedere "Sostituzione del contenitore del toner di scarto". Se il problema persiste, passare al punto 3.
	3 Sostituire le cartucce tamburo. Vedere "Sostituzione delle cartucce tamburo". Se il problema persiste, passare al punto 4.
	4 Sostituire la cartuccia toner (K). Vedere "Sostituzione delle cartucce del toner". Se il problema persiste, passare al punto 5.
	5 Sostituire la cartuccia toner (Y). Vedere "Sostituzione delle cartucce del toner". Se il problema persiste, passare al punto 6.
	6 Sostituire la cartuccia toner (M). Vedere "Sostituzione delle cartucce del toner". Se il problema persiste, passare al punto 7.
	7 Sostituire la cartuccia toner (C). Vedere "Sostituzione delle cartucce del toner". Se il problema persiste, contattare Dell.

Problemi di copiatura



Problema	Operazioni da effettuare
Impossibile copiare un documento caricato nell'alimentatore DADF.	Accertarsi che il coperchio dell'alimentatore DADF sia ben chiuso. Accertarsi che la leva di rilascio sia posizionata correttamente.
Strisce o spazi vuoti verticali appaiono sulle stampe quando la scansione dei documenti avviene tramite l'alimentatore DADF.	Pulire il vetro del DADF. Vedere "Pulizia dello scanner". Pulire l'interno della stampante utilizzando l'asticella di pulizia. Vedere "Pulizia della testina di stampa a LED".
La copia è disallineata o obliqua.	Prima di caricare il documento o i documenti nell'alimentatore DADF, allineare i bordi della risma di documenti. Caricare correttamente il documento, quindi allineare le guide dei documenti al documento. Vedere "Caricamento di un documento nel DADF (Duplex Automatic Document Feeder)".

Problemi di fax

NOTA:

- se `Contr. blocco pann.` è impostato su `Abilita`, è necessario immettere la password a quattro cifre per accedere al menu `Impostazioni ammin..`

Problema	Operazioni da effettuare
La stampante non funziona, il display è vuoto e i pulsanti non funzionano.	Disinserire il cavo di alimentazione e poi reinserirlo. Accertarsi che ci sia alimentazione elettrica alla presa.
Nessun tono di composizione.	Accertarsi che la linea telefonica sia correttamente connessa. Vedere "Collegamento della stampante a una linea telefonica". Accertarsi che la presa a muro del telefono funzioni collegando un altro telefono. Verificare la connessione fax. Vedere "Test linea fax".
I numeri memorizzati non vengono composti correttamente.	Accertarsi che i numeri siano memorizzati correttamente. Stampare l'elenco di una rubrica telefonica.
Il documento non viene alimentato nella stampante.	Accertarsi che il documento non sia increspato e che sia inserito correttamente. Controllare che il documento sia del formato corretto e non troppo spesso o troppo sottile. Accertarsi che il coperchio dell'alimentatore DADF sia ben chiuso.
I fax non vengono ricevuti automaticamente.	La modalità <code>FAX</code> deve essere selezionata. Accertarsi che vi sia carta nel cassetto carta. Controllare se <code>Memoria MFP piena</code> è visualizzato sul touch panel. Se l'intervallo di tempo specificato per le seguenti funzioni è troppo lungo, cambiarlo in un intervallo più breve come 30 secondi. <ul style="list-style-type: none">• <code>Ricez. Autom. Fax</code>• <code>Ricez Autom Tel/Fax</code>• <code>Ricez Autom Ris/Fax</code> Verificare la connessione fax. Vedere "Test linea fax".

Problema	Operazioni da effettuare
Operazioni da effettuare La stampa non invia fax.	<p>Invio fax dovrebbe essere visualizzato sul touch panel.</p> <p>Controllare il dispositivo fax a cui si sta inviando il fax, per verificare se può ricevere il fax.</p> <p>Controllare il tipo di composizione: Toni , Impulsi (10PPS) o Impulsi (20PPS).</p> <p>Accertarsi che il documento sia caricato nell'alimentatore DADF o sul vetro documenti.</p> <p>Verificare la connessione fax. Vedere "Test linea fax".</p>
Il fax in arrivo ha degli spazi bianchi o è di qualità scadente.	<p>Controllare la stampante eseguendo una copia.</p> <p>La cartuccia toner potrebbe essere vuota. Sostituire la cartuccia del toner. Vedere "Sostituzione delle cartucce del toner".</p> <p>Una linea telefonica rumorosa può causare errori. Impostare la velocità fax su un valore inferiore.</p> <p>La macchina remota potrebbe essere difettosa.</p>
Alcune parole del fax in arrivo appaiono allungate.	Un inceppamento temporaneo del documento potrebbe essersi verificato sulla macchina remota.
Ci sono righe sui documenti inviati.	Verificare l'eventuale presenza di macchie sulla superficie del vetro documenti e del vetro DADF e pulirla. Vedere "Pulizia dello scanner".
La stampante compone il numero, ma non avviene la connessione con la macchina remota.	È possibile che la macchina remota sia spenta, senza carta o non in grado di rispondere a chiamate in arrivo. Rivolgersi all'operatore della macchina remota perché risolva il problema.
I documenti non vengono memorizzati.	È possibile che non ci sia spazio in memoria sufficiente. Se viene visualizzato Memoria MFP piena sul touch panel, eliminare dalla memoria tutti i documenti non più necessari. Quindi, ripristinare il documento oppure attendere il completamento del processo in corso, per esempio una trasmissione o ricezione fax.
Aree vuote appaiono sul fondo di ogni pagina o su altre pagine, con una piccola striscia di testo nella parte superiore.	È possibile che le impostazioni della carta effettuate non siano corrette. Vedere "Istruzioni sull'uso dei supporti di stampa".
La stampante non invia e non riceve fax.	<p>Accertarsi che il codice paese sia impostato correttamente. Premere il pulsante  (Informazioni) e toccare la scheda Strumenti → Impostazioni ammin. → Impostazioni fax → Impostazioni linea fax → Paese.</p> <p>Controllare il tipo di composizione: Tono o Impulso.</p> <p>Accertarsi che cavi siano collegati correttamente.</p> <p>Se il cavo telefonico è collegato alla stampante tramite un dispositivo quale una segreteria telefonica e un computer, togliere il dispositivo e collegare direttamente il cavo telefonico alla stampante.</p> <p>Assicurarsi che Config. fax indes. sia impostato su No.</p>
Si verifica spesso un errore durante un invio o una ricezione di fax.	<p>Ridurre la velocità del modem.</p> <p>Premere il pulsante  (Informazioni) e toccare la scheda Strumenti → Impostazioni ammin. → Impostazioni fax → Predef. trasmissione → Velocità modem.</p>

Problema	Operazioni da effettuare
La stampante riceve fax ma non li stampa.	<p>Controllare il livello del toner.</p> <p>Accertarsi che vi sia carta nel cassetto carta.</p> <p>Assicurarsi che <i>Inoltro fax ricevuto</i> sia impostato su No.</p> <p>Accertarsi che la stampante si trovi in modalità di ricezione protetta. Se questa modalità è attiva, immettere la password corretta o disattivarla per stampare i fax presenti in memoria.</p>

Problemi di scansione

Problema	Operazioni da effettuare
Lo scanner non funziona.	<p>Verificare che il documento di cui effettuare la scansione sia rivolto verso il basso sul vetro documenti o rivolto verso l'alto nell'alimentatore DADF.</p> <p>La memoria disponibile potrebbe non essere sufficiente per il documento da sottoporre a scansione. Ridurre il valore della risoluzione e riprovare la scansione.</p> <p>Accertarsi che il cavo USB o Ethernet sia collegato correttamente.</p> <p>Accertarsi che il cavo USB o Ethernet non sia difettoso. Provare con un cavo che funziona per certo. Se necessario sostituire il cavo iniziale.</p> <p>Se si utilizza il driver TWAIN di rete o Windows® Image Acquisition (WIA), verificare che il cavo Ethernet sia collegato correttamente e che l'indirizzo IP della stampante sia impostato correttamente. Vedere "Verifica delle impostazioni IP".</p> <p>Accertarsi che lo scanner sia configurato correttamente. Controllare il programma utilizzato per verificare che il lavoro di scansione venga inviato alla porta corretta.</p> <p>Accertarsi che la funzione di condivisione dello scanner di Macintosh sia disabilitata prima di eseguire la scansione di documenti tramite un'applicazione compatibile con ICA del tipo Acquisizione Immagine. La stampante non supporta la funzione di condivisione dello scanner di Mac OS X. Selezionare una stampante direttamente connessa al computer tramite USB o una rete LAN wired/wireless ed eseguire la scansione dei documenti.</p>
La stampante esegue le scansioni molto lentamente.	<p>La scansione della grafica è molto più lenta della scansione del testo quando si utilizza la funzione Scansione su email o Scans. in cartella di rete.</p> <p>In modalità scansione la velocità di comunicazione rallenta a causa della grande quantità di memoria richiesta per analizzare e riprodurre i dati digitalizzati.</p> <p>Le immagini eseguite a una risoluzione elevata richiedono tempi di scansione più lunghi rispetto a una risoluzione bassa.</p>

Problema	Operazioni da effettuare
Alimentazione errata o alimentazione multipla dei documenti nell'alimentatore DADF.	<p>Accertarsi che il gruppo del rullo di alimentazione del DADF sia installato correttamente.</p> <p>Accertarsi che il tipo di carta dei documenti soddisfi le specifiche per la stampante. Vedere "Supporti di stampa supportati".</p> <p>Accertarsi che il documento sia caricato correttamente nel DADF.</p> <p>Accertarsi che le guide dei documenti siano regolate correttamente.</p> <p>Accertarsi che il numero dei documenti non superi la capacità massima dell'alimentatore DADF.</p> <p>Accertarsi che il documento non sia arricciato.</p> <p>Smazzare bene i documenti prima di caricarli nel DADF.</p>
Strisce o spazi vuoti verticali appaiono sulle stampe quando la scansione dei documenti avviene tramite l'alimentatore DADF.	Pulire il vetro del DADF. Vedere "Pulizia dello scanner".
Una sbavatura appare nella stessa posizione sulle stampe quando la scansione dei documenti avviene tramite la lastra.	Pulire la lastra. Vedere "Pulizia dello scanner".
Immagini oblique.	<p>Accertarsi che il documento sia caricato diritto nell'alimentatore DADF o sul vetro documenti.</p> <p>Prima di caricare il documento o i documenti nell'alimentatore DADF, allineare i bordi della risma di documenti.</p>
Le righe diagonali appaiono frastagliate quando la scansione avviene tramite l'alimentatore DADF.	Per documenti di carta spessa, utilizzare il vetro documenti.
<p>Sullo schermo del computer appare un messaggio simile a:</p> <ul style="list-style-type: none"> • "Impossibile impostare il dispositivo sulla modalità H/W desiderata". • "Porta utilizzata da un altro programma". • "Porta disabilitata". • "Scanner in corso ricezione o stampa di dati. Al termine, riprovare". • "Gestione non valida". • "Scansione non riuscita". 	<p>È possibile che sia in corso un lavoro di copiatura o di stampa. Al termine del lavoro in corso, riprovare.</p> <p>La porta selezionata è in uso. Riavviare il computer e riprovare.</p> <p>Il cavo potrebbe non essere connesso correttamente o la stampante essere spenta.</p> <p>Il driver dello scanner non è installato o un ambiente operativo non è impostato correttamente.</p> <p>Accertarsi che la porta sia connessa correttamente e che la stampante sia accesa. Quindi riavviare il computer.</p> <p>Accertarsi che il cavo USB o Ethernet sia collegato correttamente.</p>

Problema	Operazioni da effettuare
La stampante non trasferisce correttamente i dati di scansione a una destinazione specifica tramite la funzione Scansione su E-mail o Scans. in cartella di rete .	<p>Accertarsi che le seguenti impostazioni siano state configurate correttamente in Dell Printer Configuration Web Tool.</p> <p>Scans. in cartella di rete:</p> <p>Controllare le seguenti impostazioni sotto Rubrica indirizzi → Indirizzo Server.</p> <ul style="list-style-type: none"> • Indirizzo Server • Nome altri utenti • Percorso server • Nome login • Password login <p>Scansione su email:</p> <p>Controllare le seguenti impostazioni sotto Rubrica indirizzi → Indirizzo e-mail.</p> <ul style="list-style-type: none"> • Indirizzo
Impossibile eseguire la scansione utilizzando TWAIN o Windows® Image Acquisition (WIA) su un computer Windows Server® 2008 o Windows Server® 2008 R2.	<p>Installare sul computer Esperienza desktop.</p> <p>Per installare Esperienza desktop:</p> <ol style="list-style-type: none"> 1 Selezionare Start, puntare su Strumenti amministrativi e quindi selezionare Server Manager. 2 Sotto Riepilogo funzionalità, selezionare Aggiungi funzionalità. 3 Selezionare la casella di controllo Esperienza desktop, selezionare Avanti e quindi selezionare Installa. 4 Riavviare il computer.
Impossibile eseguire la scansione utilizzando TWAIN o Windows® Image Acquisition (WIA) su un computer Windows Server® 2012 o Windows Server® 2012 R2.	<p>Installare sul computer Esperienza desktop.</p> <p>Per installare Esperienza desktop:</p> <ol style="list-style-type: none"> 1 Fare clic su Server Manager dalla schermata Start. 2 In Gestisci, fare clic su Aggiungi regole e funzioni. 3 Fare clic su Avanti per saltare la pagina Prima di iniziare. 4 Accertarsi che sia selezionata la voce Installazione basata su regole o funzioni, quindi fare clic su Avanti. 5 Accertarsi che sia selezionata la voce Seleziona un server dal gruppo di server, selezionare il server in Gruppo server, quindi fare clic su Avanti. 6 Fare clic su Avanti per saltare la pagina Seleziona regole server. 7 Selezionare la casella di controllo Esperienza desktop in Interfacce e infrastruttura utente, quindi fare clic su Avanti. 8 Fare clic su Conferma dall'elenco a sinistra. 9 Selezionare la casella di controllo Riavvia il server di destinazione automaticamente se necessario, quindi fare clic su Installa. 10 Riavviare il computer.

Problemi con il certificato digitale

Problema	Operazioni da effettuare
Il pulsante di importazione del certificato è disabilitato.	La comunicazione SSL/TLS potrebbe essere disabilitata. Creare un certificato autofirmato e abilitare SSL/TLS.
Il pulsante Dettagli certificato è disabilitato.	

Problema	Operazioni da effettuare
Il certificato non può essere importato.	<p>L'impostazione dell'ora potrebbe non essere corretta. Verificare il periodo di validità del certificato nonché l'impostazione dell'ora del dispositivo.</p> <p>Il file di certificato potrebbe non essere corretto. Accertarsi che la password sia corretta.</p> <p>Accertarsi che il tipo di file sia PKCS#7/#12 o x509CACert.</p> <p>Accertarsi che le informazioni attributo, per esempio Utilizzo chiave o Utilizzo chiave esteso, del certificato da importare siano impostate correttamente.</p> <p>Il browser potrebbe non essere corretto. Utilizzare Internet Explorer.</p>
Quando si tenta di utilizzare impostazioni di protezione che richiedono certificati, viene visualizzato 016-404.	I dati del certificato contenuti nella memoria interna potrebbero essere stati eliminati o essere corrotti o non leggibili. Importare il certificato e abilitare nuovamente le impostazioni di protezione.
Un certificato non può essere configurato con "Dettagli certificato".	<p>Il periodo di validità del certificato potrebbe essere scaduto. Accertarsi che l'impostazione dell'ora della stampante sia corretta e verificare se il periodo di validità del certificato è scaduto.</p> <p>Il percorso del certificato non è valido. La catena di certificati (convalida del percorso) del certificato importato può non essere convalidata correttamente. Accertarsi che tutti i certificati di livello elevato (attendibili/intermedi) siano stati importati e non siano stati eliminati e verificare se il periodo di validità è scaduto.</p>
Sebbene sia stato importato un certificato, non viene visualizzato con la selezione di "Dispositivo locale".	Il tipo di certificato non è corretto. Per importare un certificato da utilizzare con il dispositivo (proprio dispositivo), importare la chiave segreta e un certificato con formato PKCS#12 (p12/pfx) come coppia.
La convalida del server non funziona correttamente.	<p>Sebbene venga effettuata l'importazione di un certificato radice (attendibile) da utilizzare per l'autenticazione del server, potrebbe essere necessario un certificato intermedio per la convalida del percorso.</p> <p>Quando viene eseguito un file di certificato con l'autorità di certificazione, creare il certificato con un formato che includa tutti i percorsi e importare tale certificato.</p>
Non è possibile selezionare l'opzione Firma digitale con l'impostazione IPsec.	Il certificato non è stato importato oppure non è stato associato per l'utilizzo con Firma digitale di IPsec. Fare riferimento a "Impostazione del certificato nella modalità di firma digitale IPsec" per l'impostazione di un certificato di IPsec.

Problemi wireless

NOTA:

- La rete wireless è disponibile su Dell H625cdw e Dell H825cdw.

Problema	Operazioni da effettuare
Impossibile impostare la connessione wireless.	<p>Assicurarsi che il cavo Ethernet sia scollegato dalla stampante.</p> <p>Assicurarsi che Wi-Fi sia Sì. Vedere "Wi-Fi WPS".</p> <p>Il firewall del computer potrebbe bloccare la comunicazione con la stampante. Disabilitare il firewall del computer.</p> <p>Accertarsi che la rete wireless locale sia supportata su 802.11b/g/n a 2,4 GHz.</p>

Problema	Operazioni da effettuare
Impossibile impostare la connessione wireless utilizzando WPS (Wi-Fi Protected Setup).	Verificare che l'impostazione di protezione del punto di accesso LAN o del router sia WPA o WPA2 (WEP non è supportato da WPS).
Impossibile impostare la connessione wireless utilizzando WPS-PBC (Wi-Fi Protected Setup-Push Button Configuration).	Premere il pulsante WPS sul punto di accesso LAN wireless o sul router entro 2 minuti dall'avvio dell'operazione WPS sulla stampante. Per ulteriori informazioni sul punto di accesso LAN wireless o sul router, consultare la documentazione fornita con il punto di accesso LAN wireless o con il router.
Impossibile impostare la connessione wireless utilizzando WPS-PIN (Wi-Fi Protected Setup-Personal Identification Number).	Verificare che il PIN inserito nel computer sia corretto.

Problemi con l'alimentatore opzionale da 550 fogli installato

Se l'alimentatore opzionale da 550 fogli non funziona correttamente una volta installato oppure smette di funzionare, eseguire le operazioni seguenti:

- Spegnerla stampante, attendere circa dieci secondi, quindi riaccenderla. Se il problema non viene risolto, staccare la stampante e verificare il collegamento tra la stampante e l'alimentatore opzionale da 550 fogli.
- Stampare il rapporto delle impostazioni del sistema e verificare che l'alimentatore opzionale da 550 fogli sia presente nell'elenco Opzioni installate. Se l'alimentatore opzionale da 550 fogli non è presente nell'elenco, reinstallarlo. Vedere "Rapp./Elenco".
- Accertarsi che l'alimentatore opzionale da 550 fogli sia selezionato nel driver di stampa in uso.

La seguente tabella elenca le procedure per la risoluzione dei problemi correlati. Se la soluzione indicata non consente di correggere il problema, contattare Dell.

Problema	Operazioni da effettuare
L'alimentatore da 550 fogli opzionale non funziona correttamente.	Accertarsi che l'alimentatore da 550 fogli opzionale sia correttamente installato sulla stampante. Reinstallare l'alimentatore. Vedere "Rimozione dell'alimentatore da 550 fogli opzionale" e fare riferimento alle istruzioni per l'installazione in dotazione con l'alimentatore da 550 fogli opzionale. Assicurarsi che i supporti di stampa siano caricati correttamente. Vedere "Caricamento dei supporti di stampa nel cassetto 1 e nell'alimentatore da 550 fogli opzionale".

Problemi relativi a Wi-Fi Direct

NOTA:

- Wi-Fi Direct è disponibile sulla Dell H625cdw and Dell H825cdw.

Problema	Operazioni da effettuare
Il dispositivo mobile non è in grado di trovare la stampante.	La stampante potrebbe essere connessa a un altro dispositivo mobile tramite Wi-Fi Direct. Scollegare la stampante e il dispositivo mobile. Vedere "Disconnessione della rete Wi-Fi Direct".

Problema	Operazioni da effettuare
Impossibile disconnettere la stampante dal dispositivo mobile anche quando è stata eseguita la procedura in "Disconnessione della rete Wi-Fi Direct".	Il dispositivo mobile potrebbe riconnettersi automaticamente alla stampante. Ripristinare la frase password per Wi-Fi Direct e scollegare il dispositivo mobile. Vedere "Ripristino della frase password".
Non è possibile impostare la modalità di rete della stampante su Ad hoc .	Assicurarsi che Wi-Fi Direct sia impostato su Disabilita .
Non è possibile impostare Wi-Fi Direct su Abilita .	Assicurarsi che la modalità di rete sia impostata su Infrastruttura . Assicurarsi che la modalità IP sia impostata su una modalità diversa da IPv6 .

Problemi con le utility della stampante/con il driver dello scanner

Problema	Operazioni da effettuare
Impossibile recuperare i dati della rubrica dalla stampante tramite Editor rubrica indirizzi.	Accertarsi che il cavo USB o Ethernet sia collegato correttamente. Accertarsi che la stampante sia accesa. Accertarsi che il driver dello scanner sia installato sul computer. Editor rubrica indirizzi recupera i dati della rubrica tramite il driver dello scanner quando la stampante è collegata utilizzando un cavo USB.
Il driver TWAIN non è in grado di connettersi alla stampante.	Accertarsi che il cavo USB o Ethernet sia collegato correttamente. Se si utilizza la connessione di rete, controllare che l'indirizzo IP della stampante sia impostato correttamente. Vedere "Scansione utilizzando il driver TWAIN". Controllare se la stampante è accesa. Se la stampante è accesa, riavviarla spegnendola e riaccendendola. Se è in funzione un programma di scansione, chiudere il programma e poi riavviarlo, quindi riprovare ad eseguire la scansione.
Il driver dello scanner non è registrato sul computer.	Installare il driver dello scanner. Se il driver dello scanner è installato, disinstallarlo e quindi reinstallarlo.

Altri problemi

Problema	Operazioni da effettuare
All'interno della stampante si forma della condensa.	La condensa si forma generalmente dopo diverse ore di riscaldamento attivo nell'ambiente in cui si trova la stampante, nel periodo invernale. Questo si verifica qualora la stampante sia posizionata in un luogo in cui il tasso di umidità relativa raggiunge o supera l'85%. Fare in modo da variare l'umidità o ricollocare la stampante in un luogo più idoneo.
Si è verificato un problema durante l'utilizzo di Dell Document Hub.*	Visitare il sito www.dell.com/dochub .

* Dell Document Hub è disponibile su Dell H625cdw e Dell H825cdw.

Come contattare il servizio di assistenza clienti

Quando si contatta il servizio di assistenza clienti, è necessario descrivere il problema o riportare il messaggio di errore visualizzato.

È necessario conoscere il tipo di modello e il numero Service Tag della stampante. Vedere l'etichetta posta all'interno del coperchio anteriore della stampante e riportare il numero Service Tag. Per informazioni dettagliate sulla posizione del Service Tag, vedere "Express Service Code e Service Tag".

Appendice

Appendice

Politica di assistenza tecnica Dell™

Gli interventi di assistenza tecnica assistita richiedono la collaborazione e il coinvolgimento del cliente durante il processo della risoluzione dei problemi per ripristinare il sistema operativo, il software applicativo e i driver dei componenti hardware in base alla configurazione originale predisposta da Dell e per verificare il corretto funzionamento della stampante e di tutti i componenti hardware installati da Dell. Oltre all'assistenza tecnica assistita, è disponibile un servizio di supporto tecnico online Dell. È inoltre possibile acquistare altre opzioni di assistenza tecnica.

Dell offre un servizio di assistenza tecnica limitato alla stampante, ai componenti software e alle periferiche installate da Dell. L'assistenza relativa a software e periferiche di terzi è fornita dal produttore originale, incluso il software e le periferiche acquistate e/o installate tramite Software & Peripherals (DellWare), ReadyWare e Custom Factory Integration (CFI/DellPlus).

Servizi online

L'assistenza Dell è disponibile online nei seguenti siti web:

- Assistenza al prodotto e manuali
www.dell.com/support
www.dell.com/support/manuals
www.dell.com/printer

Garanzia e politica del reso

Per la fabbricazione dei prodotti hardware, Dell Inc. ("Dell") usa parti e componenti nuovi o considerati tali in base alle normative standard del settore. Per informazioni dettagliate sulla garanzia Dell della stampante, visitare il sito www.dell.com/support.

Informazioni sul riciclo

Si raccomanda ai clienti di smaltire gli hardware dei computer, i monitor, le stampanti e le altre periferiche usate secondo le modalità di rispetto dell'ambiente. I metodi potenziali comprendono il riutilizzo dei componenti o di tutto il prodotto e il riciclaggio dei prodotti, dei componenti e/o dei materiali.

Per informazioni dettagliate sui programmi di riciclaggio internazionali Dell, visitare il sito www.dell.com/recycle.

Contattare Dell

È possibile contattare Dell elettronicamente tramite i seguenti indirizzi:

- World Wide Web
www.dell.com/contactdell